

XXXV Съездъ горнопромышленниковъ юга Россіи.

Т Р У Д Ы

XXXV Съезда

Горнопромышленниковъ Юга Россіи

(23 Ноября—9 Декабря 1910 г.)

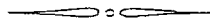

Томъ II.

Отчетъ Совѣта Съезда XXXV Съезду горнопромышленниковъ юга Россіи.

Отчетъ и докладъ Совѣта Общества пособія горнорабочимъ юга Россіи.

Докладъ Ревизіонной Комиссіи XXXV Съезду горнопромышленниковъ юга Россіи.

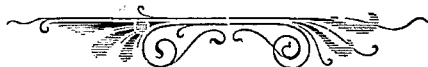

ХАРЬКОВЪ

ТИПОГРАФІЯ Б. БЕНГИСЪ, ПЕТРОВСКІИ ПЕР., С. Д.

1910

XXV Съездъ горнопромышленниковъ юга Россіи
(1910 годъ).

Отчетъ Совѣта

XXV Съезду горнопромышленниковъ
юга Россіи.



ХАРЬКОВЪ
ТИПОГРАФІЯ Б. БЕНГИСЪ, ПЕТРОВСКІИ ПЕР., С. Д.
1910

XXXVI годъ дѣятельности Съездовъ горнопромышленниковъ юга Россіи.

ОТЧЕТЪ

Совѣта Съезда XXXV Съезду горнопромышленниковъ юга Россіи.

За 1909—10 отчетный годъ.

Общее положеніе горной и горнозаводской промышленности на югѣ Россіи.

Истекшій отчетный годъ былъ годомъ тяжелыхъ испытаній для горной и горнозаводской промышленности юга Россіи. Серьезный кризисъ, переживаемый южно-русской каменноугольной и антрацитовой промышленностью, столь рѣзко выразившійся въ первомъ полугодіи тек. 1910 года, осложнился холерной эпидеміей, поразившей съ особой силой южный горнопромышленный районъ въ теченіе лѣта н. г. и отразившейся крайне неблагоприятно на всѣхъ сторонахъ дѣятельности, какъ каменноугольной и антрацитовой промышленности, такъ и на желѣзной и желѣзородной промышленности юга Россіи.

Представляя въ докладахъ Съезду *подробный* обзоръ положенія отдѣльныхъ отраслей южной промышленности и тѣхъ мѣръ, которыя выработалъ Совѣтъ Съезда для борьбы съ неблагоприятными условіями промышленности и для защиты ея интересовъ, Совѣтъ Съезда въ настоящемъ отчетѣ представляетъ XXXV Съезду краткую *общую* характеристику положенія южной горной и горнозаводской промышленности, какъ важнѣйшей составной части народнохозяйственнаго организма Россійской Имперіи, и общій обзоръ работъ Совѣта Съезда, направленныхъ къ улучшенію положенія промышленности, а равно тѣ общія перспективы, которыя вырисовываются въ ближайшемъ будущемъ.

Для общей характеристики положенія промышленности, могутъ служить цифровыя данныя нижеслѣдующей таблицы:

Вывозъ по желѣзнымъ дорогамъ (милліоны пудовъ).

	За время съ 1-го Октября по 1-е Октября				
	1909—1910	1908—1909	1907—1908	Въ 1909—1910 г. болѣе+ менѣе—	
				Противъ 1908—1909	Противъ 1907—1908
Минеральн. топлива	768,56	835,57	837,88	—67,01 м. п.	—69,32 м. п.
%	—	—	—	8,01%	8,27%
Руда жел. и марг.	264,96	221,87	232,64	+43,09 м. п.	+32,32 м. п.
%	—	—	—	19,45%	13,88%
Чугунъ	39,87	37,96	41,59	+1,91 м. п.	—1,72 м. п.
%	—	—	—	5,03%	4,13%
Соль	34,48	34,89	33,50	—0,41 м. п.	+0,98 м. п.
%	—	—	—	1,17%	2,92%

Приведенныя данныя свидѣтельствуютъ о крайне затруднительномъ положеніи, въ которомъ въ настоящее время находится каменноугольная промышленность юга Россіи. Уменьшеніе вывоза каменноугольнаго топлива въ послѣднемъ году, по сравненію съ предыдущимъ, достигло колоссальной цифры 67 мил. пуд., а противъ двѣнадцатимѣсячнаго періода 1907/8 г.—69,32 м. п. Такое сокращеніе вывоза топлива сопровождается паденіемъ цѣнъ на него до размѣровъ, давно небывалыхъ,—что показали послѣдніе торги на поставку топлива казеннымъ желѣзнымъ дорогамъ; необходимо также отмѣтить непрерывно ухудшающееся финансовое положеніе каменноугольныхъ предпріятій, изъ которыхъ предпріятія акціонерныя въ 1909 году получили прибыли въ среднемъ всего 0,86% къ основному капиталу, причемъ половина предпріятій не дали никакого дохода, тѣ же предпріятія, которыя закончили 1909 годъ съ прибылью, выдали дивиденда всего 1,44% на ихъ основной капиталъ.

Основываясь на приведенныхъ цифрахъ, необходимо прийти къ выводу, что каменноугольная промышленность юга Россіи въ настоящее время находится въ состояніи небывалаго угнетенія. Въ докладѣ по вопросу о современномъ состояніи каменноугольной промышленности приведенъ подробный анализъ положенія каменноугольной промышленности.

Цифры вывоза руды, помѣщенныя въ приведенной выше таблицѣ, свидѣтельствуютъ объ оживленіи желѣзорудной промышленности юга Россіи, несмотря на холерную эпидемію нынѣшняго года, которая захватила также и желѣзорудный районъ и отразилась временно неблагоприятно на добычѣ руды и отправкѣ ея на рынокъ. Причинами, вызвавшими повышенное требованіе на руду со стороны рынка,

были: спросъ на южную руду со стороны заграничныхъ потребителей и усилившійся вывозъ руды на южные заводы, благодаря оживленію дѣятельности южной металлургической промышленности. Въ докладахъ Совѣта Съѣзда о современномъ состояніи желѣзной и желѣзорудной промышленности находятся подробныя цифровыя данныя, освѣщающія приведенныя выше положенія о желѣзной и желѣзорудной промышленности. Указывая на цифры этихъ докладовъ, Совѣтъ Съѣзда въ настоящемъ отчетѣ считаетъ крайне необходимымъ отмѣтить значительное усиленіе дѣятельности южно-русской металлургической промышленности въ истекшемъ году. Общій вывозъ на рынокъ продуктовъ южной металлургии за первое полугодіе 1910 года достигъ цифры 76,58 мил. пуд., противъ 63,16 мил. пуд. за первое полугодіе 1909 г., т. е. увеличился на 13,42 мил. пудовъ, въ томъ числѣ вывозъ готоваго продукта выразился въ первомъ полугодіи истекшаго года цифрой 47,87 мил. пуд.—*рекордной цифрой* за все время существованія южно-русской металлургической промышленности.

Оживленіе металлургической промышленности неразрывно связано съ усиленіемъ спроса на металлъ, которое наблюдалось въ тек. году. Строительство въ городахъ, предпринятое городскими общественными управленіями съ одной стороны, и частными лицами—съ другой значительно возросло въ тек. году и вызвало большой спросъ на балки, сортовое и листовое желѣзо, особенно въ виду все большаго распространенія примѣненія желѣзо-бетона къ строительству. Сельское населеніе предъявляетъ теперь усиленный спросъ на земледѣльческія машины и орудія и на кровельное и сортовое желѣзо, что не могло не отразиться на улучшеніи положенія металлургической промышленности. Однако, оцѣнивая современное положеніе южной желѣзной промышленности необходимо отмѣтить, что несмотря на ростъ производства заводовъ, ихъ производительная способность далеко не исчерпана и финансовое положеніе заводовъ было тяжелое: если взять отчеты акціонерныхъ металлургическихъ обществъ, работающихъ только металлъ, но не имѣющихъ ни каменноугольныхъ копей, ни желѣзныхъ рудниковъ, то оказывается, что эти общества съ 1899 г. не выдавали вовсе дивиденда, а ихъ чистая прибыль въ послѣднемъ отчетномъ 1909 году выразилась всего 0,85% на акціонерный капиталъ. Что же касается металлургическихъ обществъ, имѣющихъ какъ доменные заводы, такъ и каменноугольныя копи и желѣзные рудники—то дивидендъ этихъ обществъ, постоянно понижаясь, достигъ въ 1899 г. всего лишь 2,93% на акціонерный капиталъ.

Дѣятельность Совѣта Съѣзда въ истекшемъ отчетномъ году опредѣлялась тѣми вопросами, которые выдвигало развитіе промышленной и общественно-государственной жизни Россіи.

Холерная эпидемія. Какъ было указано выше, въ истекшемъ году нормальное теченіе промышленной жизни на югѣ Россіи было нарушено кризисомъ въ ка-

менноугольной и антрацитово́й промышленности и холерной эпидеміей, отразившейся на ходѣ всѣхъ отраслей горной и горнозаводской промышленности юга Россіи. Въ началѣ іюля вполнѣ выяснился угрожающій характеръ холерныхъ заболѣваній на югѣ Россіи. Совѣтъ Съѣзда обратился съ телеграфными представленіями къ Министру Торговли и Промышленности о положеніи дѣлъ и о необходимости принятія энергичныхъ мѣръ общаго характера для борьбы съ холерой, ибо борьба съ эпидеміями и по существу дѣла, и по закону является дѣломъ, превосходящимъ силы и средства отдѣльныхъ лицъ и предпріятій и требуетъ принятія общихъ мѣръ.

Командированному для борьбы съ холерой Главноуполномоченному Россійскаго Общества Краснаго Креста тайн. сов. Г. Е. Рейну Совѣтъ Съѣзда на цѣломъ рядѣ засѣданій выяснилъ условія возникновенія и развитія эпидеміи, роль санитарныхъ условій въ селахъ и деревняхъ, окружающихъ рудники и заводы, роль бытовыхъ условій жизни рабочихъ, вліянія винныхъ и пивныхъ лавокъ и т. п. Въ зависимости отъ этого Совѣтъ Съѣзда выработалъ предположенія о мѣрахъ, которыя должны быть приняты въ цѣляхъ противодѣйствія развитію эпидеміи, а именно Совѣтъ организовалъ Бюро спроса и предложенія лицъ медицинскаго персонала для надобностей рудниковъ и заводовъ, устроилъ при Медико-Механическомъ Институтѣ Совѣта Съѣзда курсы обученія санитаровъ, разослалъ на рудники популярныя брошюры о холерѣ.

Часть отрядовъ Краснаго Креста, прибывшихъ съ Г. Е. Рейномъ на югъ Россіи, была размѣщена въ селахъ и деревняхъ горнопромышленнаго района, особенно выдѣлявшихся своимъ неблагополучіемъ; были закрываемы винныя и пивныя лавки въ районѣ горныхъ промысловъ и приняты нѣкоторыя другія мѣры въ цѣляхъ прекращенія эпидеміи. Управленія рудниковъ и заводовъ въ самый короткій срокъ приняли цѣлый рядъ энергичныхъ мѣръ по борьбѣ съ холерой: усиливался обычный врачебный персоналъ, были построены бараки, организовано снабженіе рабочихъ кипяченой водой, въ нѣкоторыхъ мѣстахъ было устроено артельное питаніе рабочихъ, улучшались ассенизація и водоснабженіе, организованы санитарныя попечительства, чтенія о холерѣ, бактериологическія лабораторіи и т. п.

Подробное изложеніе хода холерной эпидеміи на рудникахъ и заводахъ и предпринятыхъ Совѣтомъ Съѣзда мѣръ въ этой области помѣщены въ докладѣ Совѣта по этому вопросу.

Холерная эпидемія вызвала весьма значительный отливъ рабочихъ, которые къ тому же стремились на полевые работы вслѣдствіе хорошаго урожая этого года. Отливъ рабочихъ вызвалъ уменьшеніе добычи минеральнаго топлива и отправки его по желѣзнымъ дорогамъ, что въ свою очередь отразилось неблагоприятно на производствѣ и вывозѣ на рынокъ продуктовъ металлургической промышленности.

По даннымъ Статистическаго Бюро Совѣта Съѣзда, движеніе добычи минеральнаго топлива представляется въ 1910 году въ слѣдующемъ видѣ: май—85,80 мил. пуд., іюнь—72,18 мил. пуд., іюль—54,30 мил. пуд., августъ—62,80 мил. пуд. Число рабочихъ на каменноугольныхъ и антрацитовыхъ копяхъ: на 1 іюня—105.000 чел., на 1 іюля—80,495 чел., на 1 августа—81,200 чел.

Для выясненія вопроса о размѣрахъ сокращенія добычи и перевозокъ топлива, его запасовъ на копяхъ и заводахъ, а въ связи съ этимъ—опредѣленія того, въ какомъ размѣрѣ возможно откомандировать съ дорогъ Харьковскаго района подвижной составъ на другія дороги подъ хлѣбныя перевозки—былъ командированъ въ Харьковъ членъ Горнаго Совѣта и Центрального Комитета по регулированію массовыхъ грузовъ, д. с. с. А. А. Сорокинъ. Совѣтъ Съѣзда и Харьковскій Горнозаводскій Комитетъ представили д. с. с. Сорокину данныя, свидѣтельствующія о томъ, что сокращеніе добычи и отправокъ на рынокъ горнозаводскихъ грузовъ имѣетъ временный характеръ, что съ конца сентября и въ октябрѣ необходимо ожидать обратнаго прилива рабочихъ на горныя и заводскія работы и что поэтому отвлеченіе подвижнаго состава съ желѣзныхъ дорогъ южнаго района подъ хлѣбныя перевозки неблагоприятно отразится на перевозкахъ горнозаводскихъ грузовъ безъ особой пользы для перевозокъ хлѣба, успѣшность каковыхъ зависитъ главнымъ образомъ отъ отпускной способности портовъ. Въ результатѣ, подвижной составъ былъ отвлеченъ съ дорогъ южнаго района въ крайне незначительныхъ размѣрахъ, не имѣвшихъ никакого значенія въ дѣлѣ перевозки южныхъ горныхъ и горнозаводскихъ грузовъ.

Наступившее, вслѣдствіе холерной эпидеміи, нѣкоторое уменьшеніе отправокъ южнаго чугуна на рынокъ вызвало рядъ жалобъ въ Министерство Торговли и Промышленности на „чугунный голодъ“. По постановленію Совѣта Министровъ, вопросъ этотъ былъ предметомъ разсмотрѣнія особаго совѣщанія 17 и 18 августа, подъ предсѣдательствомъ г. Министра Торговли и Промышленности. Въ результатѣ обсужденія этого вопроса выяснилось, что нѣтъ основаній къ пониженію пошлинъ на чугунъ, т. к. „чугуннаго голода“ нѣтъ, а есть временный недостатокъ чугуна въ нѣкоторыхъ районахъ, и удовлетворить этотъ недостатокъ можно изъ свободныхъ запасовъ чугуна на казенныхъ заводахъ.

Въ связи съ холерной эпидеміей нынѣшняго года и въ виду возможности ея возобновленія весной 1911 года возникли вопросы о санитарной организаціи въ районахъ горнопромышленнаго юга, объ устройствѣ врачебно-питательныхъ пунктовъ въ мѣстахъ скопленія рабочихъ и т. п. Матеріалы и соображенія по всѣмъ этимъ вопросамъ напечатаны въ докладѣ Совѣта настоящему Съѣзду.

Согласно постановленію XXXIV и экстреннаго Съѣздовъ горнопромышленниковъ юга Россіи, Совѣтъ Съѣзда исходатайствовалъ созывъ совѣщанія по

вопросу о современномъ состояніи каменноугольной промышленности. Это совѣщаніе состоялось 21 іюня подѣ председательствомъ Г. Министра Торговли и Промышленности.

На этомъ совѣщаніи обсуждался вопросъ **объ измѣненіи законодательства, регулирующаго дѣятельность объединительныхъ торговопромышленныхъ организацій.** Условія современнаго развитія промышленности вообще и горной и горнозаводской промышленности въ частности вызываютъ настоятельную необходимость въ такихъ организаціяхъ, которыя, какъ показалъ опытъ всѣхъ странъ, способствуютъ устойчивости цѣнъ, что не только является основнымъ условіемъ правильнаго развитія промышленности, но и всецѣло въ интересахъ потребителей. Первымъ шагомъ Министерства въ этой области является совѣщаніе по вопросу о трестахъ и синдикатахъ, подѣ председательствомъ Г. Товарища Министра Торговли П. И. Миллера. Въ результатъ работъ совѣщанія (состоявшагося при участіи представителей Совѣта Съѣзда) была предпринята анкета о синдикатахъ и трестахъ по опросному листу, приближающемуся къ опросному листу германской анкетной комиссіи 1902 года. Вмѣстѣ съ тѣмъ, наблюдалось большое оживленіе интереса къ вопросу о синдикатахъ въ обществѣ, выразившееся въ цѣломъ рядѣ засѣданій въ ученыхъ обществахъ, газетныхъ статей и т. п. Все это свидѣтельствуетъ о томъ, что въ обществѣ, повидимому, созрѣло сознаніе огромной важности этого вопроса.

Можно думать, что комиссія П. И. Миллера закончитъ свои занятія выработкой новаго законопроекта о трестахъ и синдикатахъ, и Совѣтъ Съѣзда, внимательно слѣдя за работами этой комиссіи, собралъ матеріалъ изъ теоріи и практики синдикатовъ, а также собралъ всѣ данныя, касающіяся южной горной и горнозаводской промышленности, которыя необходимы для освѣщенія всѣхъ вопросовъ, касающихся синдикатовъ и трестовъ въ этой отрасли промышленности.

Вопросъ о **законодательствѣ объ акціонерныхъ товариществахъ** также былъ предметомъ разсмотрѣнія совѣщанія Министра Торговли и Промышленности. Вопросъ этотъ имѣетъ особое значеніе для горной и горнозаводской промышленности юга Россіи, ибо все производство металлургическихъ заводовъ юга сосредоточено въ акціонерныхъ предпріятіяхъ; кромѣ того, 77% добычи каменнаго угля и антрацита на югѣ Россіи, 79% добычи руды и 100% добычи каменной соли приходится на акціонерныя предпріятія. Экстренный Съѣздъ горнопромышленниковъ юга Россіи высказался за разрѣшеніе акціонерныхъ обществъ не концессионнымъ, а явочнымъ порядкомъ. Въ томъ же смыслѣ высказались нѣкоторыя другія организаціи представляющія интересы промышленности и торговли, напр. Совѣтъ Съѣздовъ представителей биржевой торговли и сельскаго хозяйства.

Явочный порядокъ образованія акціонерныхъ обществъ, создавая облегченныя условія для предпринимательской дѣятельности, является однимъ изъ факторовъ, способствующихъ развитію промышленности и торговли.

Министерство Торговли и Промышленности изъ общаго законопроекта о реформѣ акціонернаго законодательства выдѣлило законопроектъ объ облигаціяхъ и разослало его на заключенія торговопромышленнымъ организаціямъ. Совѣтъ Съѣзда, по разсмотрѣніи этого законопроекта, направилъ въ Министерство Торговли и Промышленности свой отзывъ, указывая, что если при введеніи въ дѣйствіе этого законопроекта выпускъ облигацій будетъ обезпеченъ лишь недвижимымъ имуществомъ предпріятія, какъ это предложено въ законопроектѣ, то это несомнѣнно поставитъ въ затруднительное положеніе предпріятія, расположенныя на арендованной землѣ, каковыхъ преобладающее большинство въ южной горной и горнозаводской промышленности. Въ виду этого Совѣтъ Съѣзда высказался противъ ограниченія права выпуска облигацій, установленнаго въ указанномъ законопроектѣ.

Въ іюнѣ въ Государственную Думу по инициативѣ депутата Черницкаго группой депутатовъ внесенъ законопроектъ объ акціонерныхъ предпріятіяхъ, основныя положенія котораго содержатъ нижеслѣдующее:

- 1) Акціонерныя общества учреждаются явочнымъ порядкомъ.
- 2) Изъ правила, въ ст. 1-й изложеннаго, исключаются акціонерныя общества, предпріятія которыхъ имѣютъ значеніе общегосударственное. Уставы этихъ обществъ утверждаются подлежащими министрами.
- 3) Основной капиталъ долженъ составлять не менѣе 20,000 руб.
- 4) Цѣна каждой акціи должна быть не менѣе 20 руб.
- 5) Акціонерныя общества имѣютъ право дѣлать займы посредствомъ выпуска облигацій.
- 6) Для огражденія интересовъ владѣльцевъ облигацій созываются общія ихъ собранія, постановленія которыхъ обязательны для каждаго облигаціонера.

Вопросъ о реформѣ акціонернаго законодательства связанъ съ реформой **русскаго права владѣнія нѣдрами**. По русскому праву невозможно устано-вить право недвижимой собственности на нѣдра отдѣльно отъ поверхности, невозможно продать нѣдра, какъ недвижимую собственность.

Въ докладѣ Совѣта Съѣзда предыдущему XXXIV Съѣзду содержалась подробная разработка вопросовъ, связанныхъ съ правомъ владѣнія нѣдрами. Совѣтъ Съѣзда высказался за отдѣленіе права недвижимой собственности на нѣдра отдѣльно отъ права собственности на поверхность, за возможность установленія особаго вещнаго срочнаго права на нѣдра, за принудительное регулированіе арендныхъ отношеній между землевладѣльцемъ и горнопромышленникомъ и т. п. Всѣ эти предложенія, покоящіяся на юридической и социаль-но-политической разработкѣ вопроса, имѣютъ цѣлью облегчить положеніе горнопромышленныхъ предпріятій на арендованной землѣ и приобрѣтаютъ особое значеніе въ виду приближающагося окончанія сроковъ контрактовъ горнопромышленниковъ и землевладѣльцевъ въ Донецкомъ бассейнѣ, причемъ возобновленіе этихъ контрактовъ нерѣдко обусловливается повышеніемъ арендной платы, что въ свою очередь повышаетъ себѣ-стоимость угля (и безъ того повышающуюся вслѣдствіе углубленія выработокъ, повышенія заработной платы, роста налоговъ и т. п.).

Послѣ XXXIV Съѣзда вопросъ о нѣдрахъ былъ предметомъ всесторонняго разсмотрѣнія въ особой комисіи подѣ председательствомъ тайн. сов. А. М. Лоранскаго. Подробные журналы засѣданій этой комисіи приложены къ докладу Совѣта Съѣзда по 4-му вопросу программы (о нѣдрахъ). Къ этому докладу приложена также статистическая разработка собранныхъ Совѣтомъ Съѣзда свѣдѣній объ арендныхъ отношеніяхъ между горнопромышленниками и землевладѣльцами на югѣ Россіи. Этотъ богатый матеріалъ представляетъ данныя для обоснованія точки зрѣнія южной горной промышленности о желательныхъ измѣненіяхъ въ нашемъ законодательствѣ о правѣ на нѣдра.

Вопросы промышленнаго кредита вообще и кредита для горной промышленности въ частности, съ особой силой выдвинутые на двухъ послѣднихъ Съѣздахъ, были также предметомъ обсужденія совѣщанія подѣ председательствомъ Г. Министра Торговли и Промышленности 21 іюня. Для горной и горнозаводской промышленности потребность въ кредитѣ ощущается особенно настоятельно, ибо основаніе и развитіе всякаго горнопромышленнаго предпріятія связано съ затратой значительныхъ средствъ въ формѣ основного капитала. Въ частности въ счетъ затратъ основного капитала входитъ приобрѣтеніе нѣдръ, каковыя въ настоящее время почти совершенно не являются нормальнымъ залоговымъ объектомъ при совершеніи кредитныхъ операцій и напр. земельные банки, выдавая ссуду подѣ землю, имѣютъ въ виду исключительно ея поверхность и не считаются съ ея нѣдрами.

Совѣтъ Съѣзда исходатайствовалъ включеніе въ программу Съѣзда вопроса о кредитѣ и представилъ по этому вопросу обширный докладъ, содержащій разработку всѣхъ формъ кредита (долгосрочнаго и краткосрочнаго) съ точки зрѣнія теоретической, практической и исторической. Къ докладу приложенъ проектъ устава горнопромышленнаго кредитнаго общества. Совѣтъ Съѣзда предлагаетъ весь этотъ матеріалъ на обсужденіе Съѣзда, дабы на основаніи указаній Съѣзда можно было приступить къ болѣе конкретному и практическому осуществленію желаній Съѣздовъ горнопромышленниковъ юга Россіи о созданіи дешеваго и удобнаго кредита для промышленности, какъ долгосрочнаго, такъ и краткосрочнаго.

Совѣтъ Съѣзда имѣетъ честь доложить, что потребность горной и горнозаводской промышленности въ подтоварномъ кредитѣ получила частичное удовлетвореніе, т. к. Государственному Банку разрѣшена выдача подтоварныхъ ссудъ подѣ антрацитъ, какъ объ этомъ подробно указано въ докладѣ Совѣта по 20-му вопросу программы (о кредитѣ).

Вслѣдствіе того, что въ рукахъ государства въ Россіи сосредоточиваются нѣкоторыя большія отрасли промышленной и торговой дѣятельности, казна является у насъ крупнымъ потребителемъ топлива и металловъ. Въ частности, казенныя желѣзныя дороги являются у насъ потребителями $\frac{1}{3}$ части всего

вывозимаго донецкаго топлива и наиболѣе крупными потребителями желѣза, стали и издѣлій изъ нихъ. Отсюда понятно, что приобретаетъ особое значеніе договоръ поставщиковъ съ желѣзными дорогами на поставку топлива.

Съ 1896 года Съѣзды горнопромышленниковъ юга Россіи возбуждали ходатайства объ измѣненіи договора и техническихъ условій на поставку топлива желѣзнымъ дорогамъ, въ виду полной ихъ непримѣнимости къ условіямъ донецкой каменноугольной промышленности, но до сего времени этого измѣненія не послѣдовало.

Въ 1910 году было образовано междувѣдомственное совѣщаніе, подъ предсѣдательствомъ Тов. Мин. Путей Сообщенія тайн. сов. П. Н. Думитрашко при участіи представителей Совѣта Съѣзда горнопромышленниковъ юга Россіи, по вопросу о выработкѣ проекта основаній заготовокъ угля Донецкаго бассейна казеннымъ желѣзнымъ дорогамъ и объ измѣненіи договора и техническихъ условій на поставку топлива.

Въ настоящее время совѣщаніемъ законченъ, въ главнѣйшихъ его частяхъ, проектъ новаго договора и техническихъ условій, основанныхъ на оцѣнкѣ угля не путемъ испытаній его анализомъ на сѣру и золу (какъ по нынѣ дѣйствующимъ техническимъ условіямъ), а на калориметрическихъ данныхъ.

Въ то же время въ особой комиссіи, подъ предсѣдательствомъ Государственнаго Контролера тайн. сов. П. А. Харитонова, пересматривается въ настоящее время общій законъ, нормирующій все дѣло казенныхъ заготовленій и хозяйственныхъ операций казны. Нынѣ дѣйствующее Положеніе о казенныхъ подрядахъ и поставкахъ остается почти безъ всякаго измѣненія въ теченіе 75 лѣтъ и крайне устарѣло почти во всѣхъ своихъ частяхъ, почему коренной пересмотръ его представляется настоятельно необходимымъ. Въ комиссіи тайн. сов. Харитонова представители промышленности (въ томъ числѣ Совѣта Съѣзда горнопромышленниковъ юга Россіи) настаивали на необходимости введенія въ новое Положеніе принципа равноправія обѣихъ договаривающихся сторонъ—казны и поставщика (что въ настоящее время совершенно почти не соблюдается при договорахъ о поставкахъ казнѣ) и объ учрежденіи особаго Комитета по дѣламъ казенныхъ заготовленій, который разсматривалъ бы въ каждомъ отдѣльномъ случаѣ, на сколько вызывается обстоятельствами дѣла широко практикующаяся у насъ передача заказовъ различныхъ вѣдомствъ заграничнымъ фирмамъ ¹⁾.

Близкое отношеніе къ вопросу о поставкахъ топлива казнѣ имѣетъ производимая нынѣ Министерствомъ Торговли и Промышленности, по ходатайству Совѣта Съѣзда, анкета о себѣ-стоимости каменнаго угля Донецкаго и Дюбровскаго бассейновъ. Анкетные листы, содержащіе вопросы объ элементахъ себѣ-стоимости угля, были разсланы Министерствомъ Торговли и Промышленности углепромышленнымъ предпріятіямъ и, по полученіи отъ нихъ отвѣтовъ,

¹⁾ Подробности относительно этого вопроса, а равно и другихъ вопросовъ, изложенныхъ въ настоящемъ отчетѣ, см. въ соответствующихъ докладахъ Совѣта XXXV Съѣзду.

въ настоящее время находятся на разсмотрѣніи особой междуведомственной комиссіи подъ предсѣдательствомъ д. с. с. Н. Н. Курмакова.

Цѣль анкеты—выяснить дѣйствительную себѣ-стоимость донецкаго угля и тѣ условія, отъ которыхъ зависитъ эта себѣ-стоимость, ибо по этому вопросу въ заинтересованныхъ вѣдомствахъ и въ обществѣ существуютъ мнѣнія о низкой себѣ-стоимости угля, не соотвѣтствующія дѣйствительному положенію дѣлъ.

Въ цѣляхъ детальнаго изученія внутренняго рынка, согласно постановленію XXXIV' и экстреннаго Съѣздовъ горнопромышленниковъ юга Россіи, Совѣтомъ Съѣзда была организована **статистика потребленія топлива и металловъ**. Въ особомъ сборникѣ, представленномъ Съѣзду, и въ рядѣ діаграммъ представлены детальныя данныя о распространеніи перевозокъ топлива и металловъ по рынкамъ сбыта, причеиъ выясняется взаимное отношеніе разныхъ видовъ топлива: донецкаго угля и антрацита, иностраннаго и домбровскаго твердаго минеральнаго топлива, дровъ, нефти и торфа. Также выясняется вопросъ о соотношеніи желѣзнодорожныхъ и водныхъ перевозокъ разныхъ видовъ топлива, о рынкахъ сбыта чугуна, рельсъ, полупродукта, готоваго продукта и т. д. Наконецъ, въ истекшемъ году были получены копіи свѣдѣній, собранныхъ (но еще не разработанныхъ) Отдѣломъ Промышленности, о потребленіи *всѣхъ* видовъ топлива *всѣми* фабрично-заводскими предприятиями Имперіи въ 1908 году. Эти свѣдѣнія имѣются по карточной системѣ, такъ что благодаря этому въ настоящее время Совѣтъ Съѣзда располагаетъ свѣдѣніями о томъ, сколько и на какую сумму потребляетъ топлива (и какого) *каждая* русская фабрика (или заводъ).

Въ будущемъ году Совѣтъ Съѣзда предполагаетъ непрерывно расширять программу своихъ работъ по статистикѣ потребленія топлива и металловъ, съ тѣмъ чтобы на ряду съ массовымъ статистическимъ обслѣдованіемъ потребленія производилось анкетно-монографическое описаніе и изученіе отдѣльныхъ районовъ.

Результаты подсчета цифръ статистики потребленія, кромѣ сводки и печатанія ихъ въ видѣ таблицъ, изображаются на картограммахъ и діаграммахъ, ясно показывающихъ ростъ потребленія топлива, границы распространенія разныхъ видовъ топлива и т. п.

Въ цѣляхъ подробнаго статистическаго изученія потребленія всѣхъ товаровъ Донецкимъ бассейномъ, Совѣтомъ Съѣзда предполагается предпринять обслѣдованіе вопроса о томъ, какіе товары и въ какихъ размѣрахъ потребляются Донецкимъ бассейномъ. Результаты этого обслѣдованія должны выяснить фізіономію Донецкаго бассейна, какъ потребителя товаровъ, стекающихся къ нему со всей Россіи. Эта статистика товарообмѣна Донецкаго бассейна со всей Россіей, кромѣ указанной выше непосредственной задачи, должна представить матеріаль для рѣшенія вопросовъ, имѣющихъ интересъ въ тарифномъ отношеніи (напр. вопросъ объ обратныхъ грузахъ) и нѣкоторые другіе вопросы весьма серьезнаго значенія (напр., объ организациіи Общества потребителей всего Донецкаго Бассейна).

Переходя къ вопросу о тарифахъ, Совѣтъ Съѣзда прежде всего считаетъ необходимымъ отмѣтить, что результаты эксплуатаціи желѣзныхъ дорогъ за 1909 г. и за первые мѣсяцы 1910 года съ очевидностью обнаружили правильность той точки зрѣнія, которая постоянно выдвигалась Совѣтомъ Съѣзда при повышеніи тарифа на каменноугольные грузы—что убыточность желѣзныхъ дорогъ объясняется не низкими желѣзнодорожными тарифами, а условіями хозяйства на желѣзныхъ дорогахъ. На основаніи данныхъ *), опубликованныхъ въ сборникахъ Министерства Путей Сообщенія, въ 1909 г. было перевезено по русскимъ желѣзнымъ дорогамъ 10,95 миллиардовъ пудовъ грузовъ, противъ 10,23 мил. пудовъ въ 1908 г. (приростъ на 7⁰/₀); за первые 4 мѣсяца 1910 года, противъ соответствующаго періода 1909 года, приростъ выразился цифрой 8⁰/₀ (3,18 милліард. пудовъ въ 1909 г. и 3,44 милліарда пудовъ въ 1910 г.); выручка дорогъ растетъ столь-же быстро: 862,3 мил. руб. въ 1909 г. противъ 796,6 мил. руб. въ 1908 году (приростъ 8,2⁰/₀) и 264,8 мил. руб. за 4 мѣс. 1910 года, противъ 243,2 мил. руб. за 4 мѣс. 1909 г.—приростъ 9⁰/₀. Еще болѣе увеличивается чистый доходъ желѣзныхъ дорогъ. Причину этого, очевидно, надо искать въ томъ, что несмотря на увеличеніе количества перевезенныхъ пассажировъ и грузовъ, число поѣздо- и паровозо-верстъ уменьшается и эксплуатаціонные расходы не только не увеличиваются, но даже уменьшаются: въ 1909 году, на примѣръ, по казеннымъ дорогамъ эти расходы равнялись 462 мил. руб. противъ 483 мил. руб. въ 1908 г., т. е. эксплуатаціонные расходы даже уменьшились на 4,3⁰/₀.

Такой результатъ—увеличеніе дохода при томъ же самомъ и даже понизившемся расходѣ—можно отнести на счетъ улучшенія желѣзнодорожнаго хозяйства, и въ этомъ улучшеніи, а не въ повышеніи тарифовъ лежитъ ключъ къ благополучію нашего желѣзнодорожнаго хозяйства. Повышеніе тарифовъ на уголь, какъ извѣстно, должно было дать казнѣ лишней выручки 5 мил. руб., сопровождаясь въ то же время значительными неблагоприятными послѣдствіями для отдѣльныхъ категорій потребителей, а также измѣненіемъ соотношенія на потребительскомъ рынкѣ между отдѣльными районами добычи топлива и различными видами его. Между тѣмъ, только что приведенныя данныя результатовъ эксплуатаціи жел. дорогъ доказываютъ, что улучшеніе финансоваго положенія дорогъ гораздо проще и въ гораздо болѣе значительной степени можетъ быть достигнуто безъ повышенія тарифовъ, связаннаго съ крайне вредной для потребителей и производителей ломкой установившихся отношеній на рынкѣ—единственно лучшимъ веденіемъ желѣзнодорожнаго хозяйства.

Политика увлеченія повышеніемъ желѣзнодорожныхъ тарифовъ, особенно процвѣтавшая въ 1908 и 1909 г.г., нашла отголосокъ въ 1910 году въ видѣ проекта Тарифнаго Комитета о повышеніи тарифовъ на чугунъ, желѣзо и сталь не въ дѣлѣ.

*) Нижеприводимыя цифры приблизительныя, со включеніемъ передачъ грузовъ съ одной дороги на другую.

Къ совѣщанію по пересмотру этихъ тарифовъ Совѣтомъ Съѣзда были разработаны и изданы цифровые матеріалы, освѣщающіе данный вопросъ. Въ результатѣ тарифъ на чугуны остался безъ измѣненія, тарифъ же на желѣзо и сталь хотя и былъ повышенъ, но далеко не въ томъ размѣрѣ, какъ этого добивались представители желѣзныхъ дорогъ, о чемъ подробно изложено въ докладѣ Совѣта Съѣзду по тарифнымъ вопросамъ.

Изъ другихъ тарифныхъ вопросовъ, возникавшихъ въ истекшемъ отчетномъ году, Совѣтъ Съѣзда считаетъ необходимымъ отмѣтить: 1) отклоненіе Тарифнымъ Комитетомъ, согласно ходатайству Совѣта Съѣзда, ходатайства крымскихъ солепромышленниковъ о пониженіи тарифа на перевозку присивашской соли, поступающей на воду со ст. Нижнеднѣпровскъ Пристань. Удовлетвореніе этого ходатайства крымскихъ солепромышленниковъ создавало бы льготу для присивашской соли, въ ущербъ донецкой и славянской, и безъ того поставленныхъ въ неблагопріятныя тарифныя условія: 2) постановленіе Тарифнаго Комитета, согласно ходатайству Совѣта Съѣзда, о примѣненіи экспортнаго тарифа въ отношеніи угля, покупаемаго въ русскихъ портахъ уходящими за границу пароходами. Эта мѣра облегчитъ проникновеніе русскаго топлива на рынки Чернаго, Мраморнаго и Средиземнаго морей.

Заканчивая настоящій краткій обзоръ о тарифахъ, Совѣтъ Съѣзда считаетъ необходимымъ упомянуть, что послѣднее повышение тарифовъ на твердое минеральное топливо ставитъ на очередь изученіе вопроса объ измѣнившихся тарифныхъ соотношеніяхъ между донецкимъ топливомъ и другими видами топлива (дровами, торфомъ).

Кромѣ тарифныхъ условій, о которыхъ было изложено выше, въ дѣлѣ распространенія горныхъ и горнозаводскихъ грузовъ играютъ особенную роль *условія парового транспорта*. Горные и горнозаводскіе грузы юга Россіи перевозятся главнымъ образомъ по желѣзнодорожнымъ путямъ, въ противоположность нефти, распространяющейся на рынкѣ по внутреннимъ воднымъ путямъ сообщенія, а также дровамъ и торфу, перевозка которыхъ совершается не только по желѣзнымъ дорогамъ, но главнѣйше по воднымъ путямъ и гужомъ.

О значеніи горныхъ и горнозаводскихъ грузовъ при желѣзнодорожныхъ перевозкахъ даетъ представленіе нижеслѣдующая табличка, составленная на основаніи послѣдняго изданія Департамента Желѣзнодорожныхъ Дѣлъ—„Общій итогъ перевозокъ за 1907 годъ“.

Перевезено грузовъ (милліоновъ пудовъ):
(съ выключеніемъ передачъ съ одной дороги на другую).

	1898 г.	1907 г.	% увеличенія или уменьшенія.
Хлѣбные грузы	710	1.030	+ 45
Каменный уголь	565	1.114	+ 97
Ископ. строит. матеріаль.	324	452	+ 40
Лѣсной матеріаль	277	414	+ 49

	1898 г.	1907 г.	% увеличенія или уменьшенія.
Дрова	164	359	+ 119
Минеральн. масла	220	205	— 7
Руда	168	353	+ 116
Желѣзо, чугуны, сталь	112	173	+ 54
Овощи	58	149	+ 157
Соль	75	97	+ 29

Отсюда видно, что всѣ горные и горнозаводскіе грузы выразились въ 1907 году цыфрой 2.394 мил. пуд., что составляетъ до 56% всей перевозки.

Длина (строительная) всей желѣзнодорожной сѣти Россійской Имперіи къ срединѣ тек. года опредѣлялась въ 66.204 версты, изъ коихъ вѣтвей было 1.332 версты; длина-же второй колеи равнялась 13.652 верстамъ.

Положеніе дѣла съ постройкой новыхъ желѣзныхъ дорогъ представляется въ слѣдующемъ видѣ. Къ 1 іюля 1910 года во всей Имперіи въ постройкѣ находилось всего 5.386 верстъ желѣзнодорожныхъ линій, въ томъ числѣ казною строилось 2.563 версты, частными обществами 2.370 верстъ, существующими жел. дорогами 173 версты и въ Финляндіи—280 верстъ. Кромѣ этого было разрѣшено къ постройкѣ 2.715 верстъ, изъ нихъ 1.545 верстъ казенныхъ и 1.170 верстъ—частныхъ. Затѣмъ, въ теченіе отчетнаго года, въ порайонныхъ Комитетахъ и въ комиссіи о новыхъ желѣзныхъ дорогахъ Министерства Финансовъ были рассмотрѣны многочисленныя проекты новыхъ желѣзныхъ дорогъ.

Изъ всѣхъ желѣзныхъ дорогъ, упомянутыхъ выше, особенное и непосредственное значеніе для южной горной и горнозаводской промышленности имѣютъ уже строящіяся дороги Сѣверо-Донецкая и Одесса—Бахмачъ и проектируемыя дороги Долинская—Казатинъ, Штеровка—Маріуполь, Домбровско-Донецкая и Миллерово—Саратовъ.

Обращаетъ на себя вниманіе незначительность ассигнованій изъ государственнаго казначейства на постройку новыхъ желѣзныхъ дорогъ, хотя въ этомъ отношеніи необходимо отмѣтить, что по росписи на 1911 годъ на предметъ постройки желѣзныхъ дорогъ предположено 95,1 мил. руб., противъ 62,7 мил. руб. по росписи на 1910 годъ.

Эта сумма представляется крайне незначительной потому, что ассигнованная по росписи сумма будетъ потрачена преимущественно на постройку и развитіе желѣзнодорожныхъ путей въ Сибири и на Амурѣ (не имѣющихъ непосредственнаго коммерческаго значенія) и потому, что Россія нуждается въ весьма интенсивномъ развитіи ея рельсовыхъ путей, чтобы стать на уровень современныхъ требованій, предъявляемыхъ промышленностью къ путямъ сообщенія.

Поэтому, для оживленія желѣзнодорожнаго строительства желательнo было бы, при отсутствіи казенныхъ средствъ, привлеченіе частныхъ капиталовъ къ желѣзнодорожному строительству. Для облегченія частнаго желѣзнодорожнаго строительства имѣетъ большое значеніе законопроектъ по этому вопросу, одобренный 15 іюня Совѣтомъ Министровъ для внесенія въ законодательныя учрежденія. Этотъ законопроектъ исправляетъ недостатки закона 10 іюня 1905 г. о частномъ желѣзнодорожномъ строительствѣ въ томъ отношеніи, что уменьшаетъ (съ $\frac{1}{3}$ до $\frac{1}{10}$) законное отношеніе акціонернаго капитала къ облигаціонному, признаетъ принципъ гарантіи доходности акціонернаго капитала (3%) и вводитъ нѣкоторыя другія поощрительныя мѣры къ облегченію образованія частныхъ желѣзнодорожныхъ обществъ.

При сколько нибудь развитомъ желѣзнодорожномъ движеніи, **подъѣзные** пути къ магистральямъ имѣютъ особенное значеніе, особенно при перевозкѣ массовыхъ грузовъ (угля, желѣза, соли), способствуя быстротѣ и правильности транспортированія грузовъ. Можно безъ преувеличенія сказать, что безъ развитія подъѣзныхъ путей наша горная и горнозаводская промышленность не могла бы существовать въ ея настоящемъ развитіи.

Съ другой стороны, при отсутствіи подъѣзныхъ путей работа желѣзныхъ дорогъ по отпавкѣ массовыхъ горнозаводскихъ грузовъ была бы до чрезвычайности затруднена и транспортъ этихъ грузовъ по желѣзнымъ дорогамъ производился бы съ гораздо меньшей правильностью, чѣмъ въ настоящее время. Въ отношеніи развитія подъѣзныхъ путей южный горнопромышленный районъ является какъ извѣстно первымъ въ Россіи.

Всего на желѣзныхъ дорогахъ, входящихъ въ районъ вѣдѣнія Харьковскаго Порайоннаго Комитета, въ 1910 году находилось 656 верстъ подъѣзныхъ путей частнаго владѣнія и пользованія, изъ нихъ на Екатерининскую жел. дорогу приходилось 444 версты. Однако, несмотря на такое развитіе подъѣзныхъ путей, взаимоотношенія между ихъ владѣльцами и желѣзными дорогами, нормируемыя Положеніемъ о подъѣзныхъ путяхъ 1887 г., крайне неурегулированы и сводятся на практикѣ почти къ тому, что по договорамъ о примыканіи и эксплуатаціи подъѣзныхъ путей владѣльцы ихъ получаютъ однѣ лишь обязанности, а желѣзныя дороги—одни лишь права. Съѣзды горнопромышленниковъ юга Россіи неоднократно высказывались за необходимость пересмотра Положенія о подъѣзныхъ путяхъ. Совѣтъ Съѣзда въ апрѣлѣ с. г. вошелъ съ ходатайствомъ въ Министерство Путей Сообщенія о созывѣ междувѣдомственной комиссіи по этому вопросу. По полученнымъ Совѣтомъ Съѣзда свѣдѣніямъ, засѣданія правительственной комиссіи по этому вопросу начнутся въ непродолжительномъ времени, съ участіемъ представителей промышленности.

Въ настоящемъ году особой комиссіей Общаго Конвенціоннаго Съѣзда представителей русскихъ желѣзныхъ дорогъ, подъ предсѣдательствомъ К. П. Лазарева, былъ выработанъ проектъ новаго **Общаго Устава Россійскихъ желѣзныхъ**

дорогъ, ибо дѣйствующій уставъ устарѣлъ и подвергся массѣ разъясненій и дополненій въ циркулярахъ и рѣшеніяхъ Сената. Указанный проектъ съ объяснительною къ нему запискою разсматривается въ настоящее время въ порайонныхъ Комитетахъ. Совѣтъ Съѣзда подвергаетъ вопросъ о пересмотрѣ Общаго Устава всестороннему и длительному разсмотрѣнію, съ цѣлью выработать сводъ желательныхъ измѣненій и дополненій этого устава и въ надлежащій моментъ войти съ соотвѣтствующими ходатайствами.

Общее регулированіе желѣзнодорожныхъ перевозокъ массовыхъ грузовъ съ 1906 г. находится въ вѣдѣніи **порайонныхъ Комитетовъ**; новое Положеніе объ этихъ Комитетахъ, утвержденное въ 1910 году, по непонятнымъ причинамъ суживаетъ представительство Съѣзда горнопромышленниковъ юга Россіи въ Комитетахъ, лежащихъ внѣ южнаго горнопромышленнаго района, но въ районахъ сбыта продуктовъ южной горной и горнозаводской промышленности. По этому вопросу Совѣтъ Съѣзда вошелъ съ надлежащими представленіями.

Водные внутренніе пути сообщенія представляютъ естественное и дешевое средство транспорта малоцѣнныхъ и массовыхъ грузовъ. Русскія рѣки находятся въ печальномъ состояніи, далеко не отвѣчающемъ современнымъ нуждамъ промышленности, какъ это было констатировано на Съѣздѣ дѣятелей по воднымъ путямъ, подъ предсѣдательствомъ Начальника Главнаго Управленія Внутреннихъ Водныхъ Путей Н. И. Максимовича. Этотъ Съѣздъ внесъ немало оживленія въ вопросъ о развитіи внутреннихъ водныхъ путей сообщенія и внутренняго судоходства. Въ послѣднее время правительство обратило вниманіе на необходимость улучшенія нашихъ водныхъ путей сообщенія, и въ продолженіе 1910 года происходили засѣданія совѣщанія подъ предсѣдательствомъ проф. В. Е. Тимонова о выработкѣ плана работъ по улучшенію и развитію водныхъ путей Имперіи. Результаты этихъ работъ присланы въ Совѣтъ Съѣзда для отзыва и приведены въ докладъ Совѣта настоящему Съѣзду.

Въ теченіе 1910 года производились нижеслѣдующія работы, представляющія непосредственный интересъ для южной горной промышленности: на Сѣверномъ Донцѣ велись работы по шлюзованію, на что казною было отпушено около 5 мил. руб., и въ нижнемъ теченіи Днѣпра производились работы по улучшенію условій судоходства, на что было ассигновано 2,6 мил. руб.

Въ вопросѣ о водномъ транспортѣ весьма существенное значеніе имѣетъ состояніе **судоходства и судостроенія**.

Состояніе морского судоходства и судостроенія далеко не отвѣчаетъ потребности промышленности въ надлежаще оборудованныхъ средствахъ морской перевозки. Тоннажъ нашего морского торговаго флота опредѣлялся въ 1907 г. въ 2 мил. регистровыхъ тоннъ, что составляетъ менѣе 3,0% міроваго тоннажа, причемъ вмѣстимость паровыхъ судовъ составляетъ 63,2% вмѣстимость всего флота. Поэтому и соотношеніе между русскими и иностранными судами по уча-

стію въ нашей внѣшней торговлѣ крайне неблагопріятно для насъ. Для 1909 г. это соотношеніе видно изъ слѣдующихъ цифръ:

	приходъ	отходъ
число судовъ русскихъ	1.778	1.696
„ „ иностранныхъ	11.363	11.301
тоннажъ русскихъ тыс. тоннъ	1.255	1.157
„ „ иностранныхъ тыс. тоннъ	11.960	11.894

Въ среднемъ, число русскихъ судовъ составляетъ 12,3% общаго числа судовъ, а ихъ тоннажъ 9,2% общаго тоннажа.

Слабое развитіе морского судоходства подъ отечественнымъ флагомъ объясняется тѣмъ, что у насъ почти не принимается мѣръ къ развитію судоходства; такъ напримѣръ, на субсидіи у насъ расходуется не болѣе 4,5 мил. руб. въ годъ, тогда какъ во Франціи около 15 мил. руб. Также мало заботъ прилагается у насъ для обезпеченія русскаго судоходства грузами и для уменьшенія накладныхъ расходовъ въ портахъ. Еще меньше прилагается у насъ усилій къ тому, чтобы содѣйствовать *отечественному судостроенію*: ввозъ иностранныхъ судовъ у насъ допускается беспошлинный, а законопроектъ о преміяхъ отечественнымъ судостроительнымъ заводамъ за постройку судовъ и установку на нихъ механизмовъ еще не вышелъ изъ стадіи подготовительныхъ работъ въ Министерствѣ Торговли и Промышленности.

Для металлургической и машиностроительной отраслей промышленности крайне важно, чтобъ нашъ военный флотъ строился въ Россіи, а не за границей, что также представляется крайне важнымъ съ точки зрѣнія стратегической и государственной. Въ послѣднее время дѣло обновленія нашего флота подвигалось крайне медленно, но теперь въ смѣту 1911 года включено на постройку новыхъ военныхъ судовъ около 30 мил. руб.

Громадное значеніе для нашей торговли и промышленности имѣютъ наши **торговые порты**. Несмотря на увеличивающійся съ каждымъ годомъ грузооборотъ нашихъ главнѣйшихъ портовъ, расширение ихъ, углубленіе и оборудованіе складочными помѣщеніями и погрузочными приспособленіями происходитъ крайне медленно. Расходная смѣта на 1911 годъ по торговому мореплаванію и портамъ исчислена въ 12,5 мил. руб., только на 1,5 мил. руб. больше 1910 года. Изъ этой суммы на новыя работы въ портахъ ассигновано 3,1 мил. руб., на ремонтъ и содержаніе портовыхъ сооружений—4,0 мил. руб. По сравненію съ тѣми огромными затратами, которыя требуютъ наши порты для приспособленія ихъ къ условіямъ современной промышленности и торговли, приведенныя цифры крайне незначительны; это обстоятельство служитъ основаніемъ къ возникновенію проектовъ о привлеченіи частныхъ капиталовъ къ портостроительству, путемъ выпуска займовъ, обезпеченныхъ портовыми сборами.

Въ вопросѣ о мѣрахъ къ упорядоченію и благоустройству русскихъ торго-

выхъ портовъ необходимо отмѣтить работы правительственныхъ комиссій по вопросу о классификаціи портовъ по ихъ значенію (на предметъ ихъ улучшенія и оборудованія), о выработкѣ проекта Положенія о мѣстныхъ учрежденіяхъ по завѣдыванію торговыми портами (ибо теперь портовой территоріей завѣдуютъ представители нѣсколькихъ вѣдомствъ, къ явному ущербу для пользы дѣла) и законопроектъ о зачисленіи всѣхъ портовыхъ сборовъ въ общіе ресурсы государственнаго казначейства. Наконецъ, въ Государственную Думу внесенъ законопроектъ о преобразованіи Министерства Путей Сообщенія, проектирующій образованіе, въ составѣ центральныхъ учреждений Министерства, совершенно новаго учрежденія—Совѣта по дѣламъ внутренняго судоходства, вѣдающаго вопросами судоходства по внутреннимъ воднымъ путямъ. Въ составъ проектируемаго Совѣта входятъ также представители промышленности. Всѣ данныя и матеріалы по вопросамъ, затронутымъ выше, изложены въ докладѣ Совѣта настоящему Съѣзду.

Для южной горной промышленности наибольшее значеніе имѣетъ **Маріупольскій портъ, объ улучшеніи, углубленіи и оборудованіи** котораго неустанно ходатайствуютъ Съѣзды горнопромышленниковъ юга Россіи со времени постройки этого порта.

Въ настоящее время настоятельная необходимость въ оборудованіи порта механическими погрузочными приспособленіями, исходя изъ того, что въ навигацію 1911 года отпущь угольныхъ грузовъ изъ порта будетъ не меньше 105 мил. пудовъ.

Въ цѣляхъ всесторонняго изученія вопроса о наилучшемъ типѣ перегрузочныхъ приспособленій для Маріуполя, Совѣтъ Съѣзда подвергъ детальному и всестороннему изученію оборудованіе заграничныхъ портовъ и собралъ по этому вопросу обширный матеріалъ, нынѣ находящійся въ печати. На основаніи этого матеріала и примѣнительно къ специальнымъ условіямъ погрузки угля въ Маріуполѣ, Совѣтомъ Съѣзда было разработано нѣсколько вариантовъ проекта оборудованія Маріупольскаго порта механическими погрузочными приспособленіями.

Приспособленіе и оборудованіе русскихъ торговыхъ портовъ, въ связи съ другими соответствующими мѣрами, должно оказать вліяніе не только на количество вывоза грузовъ изъ этихъ портовъ, но и на *высоту морскихъ фрахтовъ*. Вопросъ о морскихъ фрахтахъ имѣетъ особенное значеніе въ дѣлѣ вывоза донецкаго топлива кругомъ Европы въ Балтійское море и въ вопросѣ объ экспортѣ донецкаго топлива за границу. Вопросъ о *вывозѣ донецкаго топлива* кругомъ Европы въ Балтійское море былъ предметомъ обсужденія на вышеупомянутомъ Совѣщаніи 21 іюня подъ предсѣдательствомъ г. Министра Торговли и Промышленности.

Нельзя не признать, что замѣна иностраннаго топлива на балтійскомъ побережьѣ топливомъ донецкимъ—мѣра совершенно правильная и отвѣчающая

какъ интересамъ промышленности, такъ и общегосударственнымъ интересамъ — дѣлу рациональной постановки морской обороны Имперіи. Въ 1904 г. по Высочайшему повелѣнію было образовано особое совѣщаніе по вопросу о замѣнѣ иностраннаго угля отечественнымъ въ прибалтійскомъ районѣ. Совѣщаніе это высказалось за возможность такой замѣны, если только она будетъ признана государственной потребностью. Этой же точки зрѣнія держалось до послѣдняго времени Морское Вѣдомство—но на нынѣшній годъ Морское Министерство, отступивъ отъ вышеуказанной точки зрѣнія, отказалось отъ донецкаго топлива.

При небольшой разницѣ въ цѣнахъ англійскаго угля и русскаго на прибалтійскомъ побережьи такая политика Министерства не можетъ считаться правильной не только съ государственной точки зрѣнія, но также и съ правильно понятой коммерческой, ибо развитіе отечественной промышленности, хотя бы путемъ временныхъ жертвъ, имѣетъ огромное значеніе для промышленности и государства.

Въ цѣляхъ удешевленія фрахтовъ при перевозкѣ донецкаго топлива моремъ на побережье Балтійскаго моря Совѣтомъ Съѣзда были приняты переговоры съ финляндскими пароходо-владѣльцами, въ результатѣ каковыхъ переговоровъ выяснилось, что если финляндцы получаютъ право большого каботажа изъ Чернаго моря въ Балтійское¹⁾ и если они будутъ обеспечены обратнымъ грузомъ, фрахтъ на перевозку донецкаго топлива на Балтійское побережье можетъ быть пониженъ на 1—2 коп. При переговорахъ съ финляндцами также выяснилось, что въ качествѣ обратнаго груза могъ бы фигурировать сѣверный лѣсъ, который финляндцы могли бы перевозить въ Маріуполь, забирая изъ Маріуполя уголь для Балтійскаго моря.

По свѣдѣніямъ Статистическаго Бюро Совѣта Съѣзда, Донецкій бассейнъ ежегодно потребляетъ лѣса (крѣпжнаго и строительнаго) на 4—5 милл. руб. При надлежащей, централизованной организаціи снабженія Донецкаго бассейна лѣсомъ на финляндскихъ судахъ, можетъ быть достигнуто сбереженія на цѣнѣ лѣснаго матеріала, особенно если будетъ разрѣшенъ льготный тарифъ на лѣсъ изъ Маріуполя внутрь Донецкаго бассейна, что представляется возможнымъ, такъ какъ лѣсные грузы, перевозимые изъ Маріуполя на рудники, будутъ обратными грузами по отношенію къ углю и хлѣбу.

Разрабатывая вышеуказанный вопросъ, Совѣтъ Съѣзда затронулъ **общій вопросъ объ условіяхъ и порядкѣ снабженія рудниковъ и заводовъ юга Россіи матеріалами производства и продуктами потребленія** (лѣсъ, смазочныя масла, взрывчатые матеріалы, мука и т. п.). По предварительнымъ подсчетамъ, бюджетъ южной горной и горнозаводской промышленности, какъ потребительницы разныхъ продуктовъ и матеріаловъ, выражается значительной цифрой до 50 милл. руб. въ годъ. Если бы въ этой области былъ осуществленъ принципъ централизаціи

¹⁾ Въ настоящее время финляндцы по отношенію къ этому вопросу разсматриваются, какъ иностранцы, и потому большой каботажъ не можетъ совершаться на финляндскихъ судахъ.

въ дѣлѣ закупки всѣхъ матеріаловъ и продуктовъ, потребляемыхъ промышленностью, возможно рассчитывать на удешевленіе стоимости закупаемыхъ товаровъ, и какимъ бы незначительнымъ процентомъ ни выражалось это сбереженіе, оно можетъ достигнуть значительной абсолютной цифры, принимая во вниманіе приведенную выше значительную цифру потребления всѣхъ продуктовъ и матеріаловъ.

Высказывая всѣ эти соображенія, Совѣтъ Съѣзда имѣетъ честь доложить, что въ настоящее время предприняты Совѣтомъ Съѣзда детальныя работы для всесторонняго освѣщенія и выясненія этого вопроса.

Переходя отъ внутреннихъ рынковъ къ **заграничнымъ рынкамъ**, Совѣтъ Съѣзда считаетъ своимъ долгомъ констатировать, что участіе Совѣта Съѣзда на плавающей выставкѣ и предпринятое Совѣтомъ Съѣзда изученіе заграничныхъ рынковъ способствовало установленію болѣе прочныхъ отношеній между каменноугольной и антрацитовой промышленностью, съ одной стороны, и рынкомъ Ближняго Востока и Италіи—съ другой стороны. Въ Совѣтъ Съѣзда поступила масса запросовъ отъ торговыхъ фирмъ Болгаріи, Египта, Италіи и др. о поставкѣ въ названныя страны продуктовъ южной горной и горнозаводской промышленности. Организовано „Южно-Русское Общество внутренней и экспортной торговли антрацитомъ“ и производится регулярная доставка донецкаго антрацита въ Сѣверную Италію (Генуя), кромѣ того, произведена попытка экспорта каменнаго угля и кокса въ южную Италію (Неаполь).

Совѣтомъ Съѣзда предпринято изданіе подробныхъ матеріаловъ объ экспортѣ за границу продуктовъ южной горной и горнозаводской промышленности, содержащихъ всѣ работы Съѣздовъ по этому вопросу, статистико-экономическое описаніе странъ ближняго Востока и Италіи и др. Кромѣ того, Совѣтомъ Съѣзда продолжается печатаніе работъ спеціально командированнаго Совѣтомъ Съѣзда горн. инж. П. І. Пальчинскаго для изученія заграничныхъ портовъ и итальянскаго рынка минеральнаго топлива.

Въ цѣляхъ распространенія южнаго минеральнаго топлива и металловъ на рынкахъ Италіи, Совѣтомъ Съѣзда разработанъ и представленъ въ докладѣ XXXV Съѣзду проектъ участія Совѣта Съѣзда на Туринской выставкѣ лѣтомъ 1911 года.

О налогахъ.

Вопросъ о налогахъ и сборахъ, уплачиваемыхъ горнопромышленными предприятиями юга Россіи, возникъ на первыхъ Съѣздахъ горнопромышленниковъ юга Россіи, и съ того времени значеніе этого вопроса все болѣе и болѣе возрастало, ибо налоговое бремя промышленности увеличивалось не только абсолютно, но и относительно. По свѣдѣніямъ, собраннымъ Статистическимъ Бюро Совѣта Съѣзда горнопромышленниковъ юга Россіи, общая сумма налоговъ,

уплаченныхъ горными и горнозаводскими предпріятіями юга Россіи въ 1908 году, выразилась слѣдующими цифрами (по видамъ налоговъ).

Основной промысловый налогъ	419 тыс. руб.
Дополнит. „ „	1.082 „ „
Земскіе сборы	1.986 „ „
Гербовый сборъ.	654 „ „
Прочіе налоги	912 „ „
	5.053 „ „

При значительной абсолютной величинѣ налоговой тяготы, промышленность въ высшей степени заинтересована въ правильной организаціи налоговой системы и въ равномерномъ распредѣленіи податного бремени между всѣми категоріями плательщиковъ, между тѣмъ въ этомъ отношеніи наша налоговая система далека отъ осуществленія принципа равномерности обложенія: въ представленіи Министра Финансовъ въ Государственную Думу второго созыва „о введеніи государственнаго подоходнаго налога“ указано, что *обложение частновладельческой земельной собственности достигаетъ 5,7% доходности, а торгово-промышленныхъ предпріятій—10,2%.*

При такихъ условіяхъ признаніе необходимости коренной реформы нашей налоговой системы стало общепризнаннымъ. За это высказался Государственный Совѣтъ весною 1905 года, въ томъ же смыслѣ состоялись постановленія Комитетовъ о нуждахъ сельскохозяйственной промышленности. На этой точкѣ зрѣнія стоятъ Съѣзды горнопромышленниковъ юга Россіи (постановленія XIX, XXX, XXXI, XXXII, XXXIII и XXXIV Съѣздовъ), различныя организаціи по представительству интересовъ промышленности и торговли и т. д. Указывалось, что для поднятія государственныхъ финансовъ необходимо, чтобы налоговая политика, равно какъ и прочія мѣропріятія въ области внутренней и внѣшней политики,—представляли гармоническое цѣлое, направленное къ серьезной задачѣ—неуклоннаго систематическаго воздѣйствія на промышленную жизнь націи для всесторонняго развитія производительныхъ силъ страны.

Но несмотря на несомнѣнное переобремененіе нашихъ производительныхъ силъ различными налогами, государственными и мѣстными, каждый годъ приносить намъ все новые налоги. Временный чрезвычайно обременительный и несправедливый законъ 2 января 1906 года объ измѣненіи нѣкоторыхъ постановленій о промысловомъ налогѣ былъ продленъ до 1910 года, а въ настоящее время продленъ уже до 1912 года. Несмотря на признанную всѣми необходимость пересмотра Устава о гербовомъ сборѣ, вмѣсто этого пересмотра въ 1905 году состоялось повышение ставокъ гербоваго сбора и въ настоящее время Министерство Финансовъ снова вошло въ Государственную Думу съ законопроектомъ объ увеличеніи ставокъ гербоваго сбора. Далѣе въ этомъ году опубликованъ новый законъ о налогѣ съ недвижимыхъ имуществъ въ городахъ,

посадахъ и мѣстечкахъ, вступающій въ силу съ 1911 года и выработанный аналогичный этому закону законопроектъ о введеніе налога съ недвижимыхъ имуществъ въ уѣздныхъ поселеніяхъ. Недавно вступилъ въ силу новый законъ о сборахъ съ грузовъ въ пользу городовъ, а въ перспективѣ имѣется законопроектъ о таковыхъ же сборахъ въ пользу земствъ.

Кромѣ того новый законопроектъ о промысловомъ налогѣ угрожаетъ чрезвычайно серьезнымъ повышеніемъ обложенія промышленности въ пользу земствъ и городовъ, предоставляя имъ „новые ресурсы доходовъ“. Наконецъ и введеніе подоходнаго налога послѣдуетъ вѣроятно скоро.

Все вопросы налогового обложенія подробно разработаны въ докладѣ Совѣта Съѣзда по 12-му вопросу программы. Докладъ содержитъ 1) подробный анализъ внесеннаго въ Государственную Думу проекта новаго Положенія о государственномъ промысловомъ налогѣ 2) изложеніе и критику проекта подоходнаго налога, находящагося на разсмотрѣніи комиссіи Государственной Думы 3) исторію вопроса о гербовомъ сборѣ и разборъ послѣдняго законопроекта „о повышеніи нѣкоторыхъ окладовъ гербоваго сбора и объ измѣненіи нѣкоторыхъ правилъ о гербовомъ сборѣ 4) о законѣ 2 марта 1910 года о сборѣ съ грузовъ въ пользу городовъ.

Законопроектъ объ этихъ сборахъ былъ принятъ нашими законодательными учрежденіями въ редакціи, усугубляющей недостатки первоначальной редакціи Министерства Внутреннихъ Дѣлъ. Въ связи съ изданіемъ закона о сборахъ съ грузовъ въ пользу городовъ, въ Славянскую Городскую Думу былъ возвращенъ, для согласованія съ новымъ закономъ, выработанный Славянской Думой проектъ установленія попуднаго сбора съ грузовъ, въ томъ числѣ и съ соли и угля; о неправильности привлеченія къ обложенію этихъ грузовъ было подробно изложено въ докладахъ Совѣта предыдущимъ Съѣздомъ. На разсмотрѣніе послѣдней сессіи Совѣта по дѣламъ мѣстнаго хозяйства внесенъ вопросъ объ установленіи грузовыхъ сборовъ въ пользу земствъ, грозящихъ промышленности еще большими тяготами, чѣмъ законъ, о сборахъ съ грузовъ въ пользу городовъ 5) далѣе въ докладѣ Совѣта изложенъ новый законъ о государственномъ налогѣ съ недвижимыхъ имуществъ въ городахъ, посадахъ и мѣстахъ 6) а также законъ 21 апрѣля с. г. о котельномъ сборѣ.

Въ докладѣ Совѣта приведенъ также разборъ нѣкоторыхъ принципиальныхъ вопросовъ податнаго обложенія, возникшихъ въ практикѣ консультативно-юридическаго Бюро Совѣта Съѣзда и представителей Съѣзда въ общихъ Присутствіяхъ Казенныхъ Палатъ.

Рабочее законодательство.

Въ настоящее время, въ комиссіяхъ Государственной Думы разсматриваются законопроекты о страхованіи рабочихъ отъ несчастныхъ случаевъ и отъ

болѣзни, имѣющіе весьма серьезное значеніе для промышленности вообще и для горной и горнозаводской промышленности въ частности. Первый изъ этихъ законопроектовъ (о страхованіи рабочихъ отъ несчастныхъ случаевъ) былъ извѣстенъ въ редакціи комиссіи Государственной Думы еще ко времени прошлагодняго XXXIV Съѣзда горнопромышленниковъ юга Россіи и подробно разобранъ въ докладѣ комиссіи XXXIV Съѣзда, почему въ настоящемъ докладѣ этотъ законопроектъ не подвергнутъ подробному разсмотрѣнію. Работы Совѣта Съѣзда по поводу даннаго законопроекта сводилось къ слѣдующему: 1) Совѣтомъ Съѣзда выработанъ и приложенъ къ докладу по 5-му вопросу программы проектъ устава „Страхового товарищества горныхъ и горнозаводскихъ предпріятій юга Россіи,“ снабженный подробной мотивировкой необходимости выдѣленія нашей промышленности въ отдѣльное страховое товарищество. 2) Въ 1910 году, во исполненіе постановленія XXXIV Съѣзда, Совѣтомъ Съѣзда была произведена обширная работа по собиранію данныхъ о несчастныхъ случаяхъ съ рабочими въ предпріятіяхъ горной и горнозаводской промышленности юга Россіи, и о числѣ и составѣ рабочихъ въ этихъ предпріятіяхъ, за время съ 1 января 1904 г. Всего было собрано 26.423 карточки о несчастныхъ случаяхъ. Отчетъ объ этой работѣ и планъ разработки собранныхъ свѣдѣній (въ цѣляхъ подготовленія матеріала для выработки тарифа страховыхъ премій при введеніи страхованія отъ несчастныхъ случаевъ) приведены въ докладѣ Совѣта Съѣзда по 5-му вопросу программы. 3) Въ томъ же докладѣ Совѣта содержатся предложенія о переписи рабочихъ на горныхъ и горнозаводскихъ предпріятіяхъ юга Россіи въ 1910 году, результаты какой переписи также имѣютъ значеніе при проектируемомъ введеніи страхованія рабочихъ.

Законопроектъ о врачебной помощи рабочимъ и о больничныхъ кассахъ былъ разсмотрѣнъ въ комиссіи Государственной Думы въ началѣ нынѣшняго года. Измѣненія, внесенныя комиссіей въ первоначальный текстъ законопроекта, сводятся въ общемъ къ слѣдующему: расширенъ кругъ предпріятій и лицъ, подлежащихъ дѣйствию закона о страхованіи отъ болѣзни; врачебная помощь возложена не на предпринимателей, а на больничныя кассы; значительно увеличены взносы предпринимателей въ больничную кассу (съ $\frac{2}{3}$ до $\frac{3}{2}$ взносовъ рабочихъ) и т. д.

Подробности—въ докладѣ Совѣта настоящему Съѣзду по 5-му вопросу программы.

Кромѣ того, въ докладѣ Совѣта изложены основныя положенія законопроекта „о наймѣ торговыхъ служащихъ,“ внесеннаго осенью текущаго года въ Государственную Думу, причѣмъ подвергнутъ разсмотрѣнію вопросъ, надлежитъ ли подводить подъ дѣйствіе законопроекта служащихъ въ конторахъ при промышленныхъ предпріятіяхъ.

Положеніе о Съѣздахъ горнопромышленниковъ юга Россіи.

Согласно постановленію послѣдняго экстреннаго Съѣзда горнопромышленниковъ юга Россіи, Совѣтъ Съѣзда представилъ въ Горный Департаментъ 29 мая с. г. выработанный экстреннымъ Съѣздомъ проектъ новаго Положенія о Съѣздахъ горнопромышленниковъ юга Россіи, Совѣтъ Съѣзда возбудилъ ходатайство, чтобы проектъ Положенія о Съѣздахъ былъ подвергнутъ обсужденію ближайшей сессіи Совѣта по горнопромышленнымъ дѣламъ.

О реформѣ горнаго вѣдомства.

Вопросъ о реформѣ Горнаго Вѣдомства былъ возбужденъ на XXXI Съѣздѣ горнопромышленниковъ юга Россіи; постановленія XXXI Съѣзда были предметомъ разсмотрѣнія Совѣта по горнопромышленнымъ дѣламъ сессіи 1907 года, причемъ Совѣтъ призналъ желательнымъ преобразование Горнаго Вѣдомства въ особое самостоятельное высшее учрежденіе.

Осенью 1908 года вопросъ о преобразованіи Горнаго Вѣдомства разсматривался въ особой комиссіи, образованной при О-вѣ Горныхъ Инженеровъ, которая пришла къ выводамъ, аналогичнымъ выводамъ XXXI Съѣзда горнопромышленниковъ юга Россіи.

Въ началѣ этого года вопросъ о преобразованіи Горнаго Вѣдомства разсматривался также въ комиссіи Совѣта Съѣздовъ представителей Промышленности и Торговли, которая высказалась, что правильной постановки горнаго дѣла можно достигнуть только вернувъ прежнюю самостоятельность и независимость Горному Вѣдомству преобразованиемъ существующаго Горнаго Департамента въ Главное Горное Управление съ Главноуправляющимъ этой частью во главѣ, состоящимъ Товарищемъ Министра Торговли и Промышленности съ правомъ принимать участіе въ засѣданіяхъ Совѣта Министровъ по всѣмъ вопросамъ, касающимся Горнаго Вѣдомства и организовать это Управление на условіяхъ, властно диктуемыхъ жизнью и настоящимъ положеніемъ горнаго дѣла въ Россіи.

Въ этомъ же году въ маѣ мѣсяцѣ вопросъ о преобразованіи Горнаго Вѣдомства, хотя и частично, былъ предметомъ обсужденія XV Съѣзда горнопромышленниковъ Урала. Этотъ Съѣздъ коснулся только вопроса о реформѣ Совѣта по горнопромышленнымъ дѣламъ, при чемъ единогласно призналъ, что Совѣтъ въ настоящемъ своемъ видѣ не удовлетворяетъ нуждамъ промышленности, а также высказался за то, чтобы реорганизованный Совѣтъ по горнопромышленнымъ дѣламъ дѣйствовалъ постоянно, а не спорадически и чтобы работы его непосредственно доводились до свѣдѣнія Министра Торговли и Промышленности.

Двадцать пятого іюня с. г. Министеромъ Торговли и Промышленности было организовано совѣщаніе для обсужденія записки о преобразованіи Горнаго Вѣдомства, представленной ему Совѣтомъ Съѣздовъ представителей промышленности и торговли.

Подробное изложеніе даннаго вопроса—въ докладѣ Совѣта Съѣзду по 21-му вопросу программы.

О выборныхъ учрежденіяхъ торгово-промышленнаго класса и о биржевомъ устройствѣ.

Министерство Торговли и Промышленности обратилось въ 1906 году въ Совѣтъ Съѣзда съ просьбой прислать отзывъ по поводу выработаннаго Министерствомъ законопроекта о выборныхъ учрежденіяхъ торговопромышленнаго класса и о биржевомъ устройствѣ. Въ соединенномъ засѣданіи Совѣта Съѣзда и Комитета Харьковской Каменноугольной и желѣзоторговой Биржи было выработано заключеніе по означенному законопроекту, согласно каковому заключенію проведеніе въ жизнь проектируемыхъ Министерствомъ организацій не должно затрагивать правъ существующихъ учреждений по представительству интересовъ промышленности и торговли (въ т. ч. Съѣздовъ горнопромышленниковъ юга Россіи), причемъ эти послѣднія учрежденія должны имѣть все права проектируемыхъ представительныхъ учреждений, въ т. ч. право участія въ избраніи членовъ Государственнаго Совѣта отъ промышленности и торговли.

Весной текущаго года при Московскомъ Биржевомъ Комитетѣ происходили занятія комиссіи по вопросу объ организаціи торгово-промышленнаго класса, выработавшей основныя положенія организаціи торгово-промышленнаго класса.

Совѣтъ Съѣзда слѣдитъ за движеніемъ этого вопроса, имѣющаго столь важное значеніе для всей промышленности, съ тѣмъ чтобы въ подлежащихъ случаяхъ предпринять соотвѣтствующія выступленія въ защиту интересовъ южной горной и горнозаводской промышленности.

Спасательное дѣло.

Особыя условія горныхъ работъ обусловили необходимость принятія ряда мѣръ къ охраненію безопасности рабочихъ при подземныхъ работахъ. Надлежащая организація спасательнаго дѣла вызывала необходимость устройства центральныхъ спасательныхъ станцій, которыя выполняли бы функціи непосильныя для отдѣльныхъ промышленниковъ: обученіе спасательныхъ командъ, ремонтъ спасательныхъ аппаратовъ, изготовленіе кислорода и т. п.

Вопросъ объ устройствѣ центральныхъ спасательныхъ станцій впервые былъ поднятъ на XXVII Съѣздѣ горнопромышленниковъ юга Россіи въ 1902 г.

Въ 1907 г., согласно постановленію Създовъ, была организована Совѣтомъ Създа центральная рудничная спасательная станція въ Макѣвкѣ, содержимая на средства Създа. Въ 1909 г. была устроена спасательная станція въ Алмазномъ районѣ, на Голубовскомъ рудникѣ, въ 1910 г. организуются спасательныя станціи въ Воково-Хрустальскомъ и Грушевско-Власовскомъ районѣ. Такимъ образомъ, въ началѣ 1911 г. будутъ функціонировать въ Донецкомъ бассейнѣ 4 спасательныхъ станцій, содержимыхъ на средства Създа, не считая спасательныхъ станцій на отдѣльныхъ предпріятіяхъ, содержимыхъ на средства этихъ послѣднихъ, а также нѣсколькихъ групповыхъ подстанцій, содержимыхъ на средства группы рудниковъ.

Спасательныя станціи Совѣта Създа находятся подъ общимъ завѣдываніемъ и руководствомъ Совѣта Създа: Совѣтъ Създа вырабатываетъ инструкціи для дѣятельности спасательныхъ станцій, правила пользованія этими станціями и т. п.

При центральной рудничной спасательной станціи въ Макѣвкѣ организовано производство метеорологическихъ наблюденій, устраивается сейсмическая станція для оповѣщенія рудниковъ о замѣчаемыхъ колебаніяхъ почвы, имѣющихъ вліяніе на выдѣленіе гремучаго газа и устроенъ заводъ для кислорода, которымъ предпріятія пользуются для спасательныхъ цѣлей.

Огромное значеніе центральныхъ спасательныхъ станцій Совѣта Създа сказывается не только въ работѣ непосредственно по спасанію при несчастныхъ случаяхъ, но также въ обученіи спасательныхъ командъ отдѣльныхъ предпріятій, что даетъ имъ возможность имѣть достаточныя кадры надлежаще обученныхъ спасателей, а также въ провѣркѣ и ремонтѣ спасательныхъ приборовъ, въ изученіи всѣхъ новостей изъ области техники спасательнаго дѣла и т. п.

Вопросъ объ устройствѣ рудничной испытательной станціи для изученія мѣръ борьбы съ взрывами гремучаго газа и угольной пыли возникъ на XXIII Създѣ горнопромышленниковъ юга Россіи въ 1898 г., когда покойный Н. Д. Коцовскій, обратился къ XXIII Създу съ предложеніемъ устроить „лабораторію для изслѣдованія рудничныхъ газовъ“, Създъ отнесся съ полнымъ сочувствіемъ къ этому предложенію и внесъ въ бюджетъ ассигновку на сей предметъ 15000 руб. Этотъ кредитъ оставался на бюджетѣ Създа въ теченіе 6 лѣтъ, т. е. до 1905 г., но использованъ не былъ за неимѣніемъ рудника, гдѣ можно было-бы получить достаточное количество газа. Одно время Горное Вѣдомство предполагало устроить станцію при Прасковіевской шахтѣ Общества Прохоровскихъ копей, но не могло получить на то согласія администраціи этого рудника, въ виду того что О-во Прохоровскихъ копей не имѣло право отчуждать землю, на которой было запрещеніе.

Въ 1907 г. Горное Вѣдомство, предполагая устроить станцію на счетъ казны, вновь обратилось къ Създу съ предложеніемъ оказать содѣйствіе въ пріисканіи мѣста для устройства станціи, а также принять на счетъ горнопромышленниковъ содержаніе станціи полностью или частью. Но мѣста для станціи,

достаточно благонадежнаго все еще небыло: Горное Вѣдомство рассчитывало на ту-же Прасковіевскую шахту и арендовать ее представлялось возможнымъ, но у Совѣта Съѣзда возникали тогда уже сомнѣнія въ благонадежности этого источника газа (опасенія Совѣта на слѣдующій годъ въ полной мѣрѣ подтвердились); въ виду этого XXXIII Съѣздъ указалъ на эти опасенія и предложилъ устроить станцію въ Екатеринославѣ при Горномъ Училищѣ.

Проектъ этотъ былъ категорически отвергнутъ Горнымъ Вѣдомствомъ.

На слѣдующій (1908) годъ XXXIII Съѣздъ, подробно изучивъ вопросъ, на запросъ Министра Торговли и Промышленности, выразилъ полную готовность устроить станцію на свои средства, при условіи помощи отъ казны, и принять содержаніе станціи всецѣло на себя. Мѣста-же для устройства станціи опять не было, такъ какъ Новороссійское Общество тогда отказалось предоставить свой Уразовскій квершлагъ для каптажа.

Въ 1909 г. Совѣтъ Съѣзда занимался выясненіемъ вопроса о возможности устройства станціи на Рыковскомъ рудникѣ. Въ іюнѣ мѣсяцѣ 1909 г. Совѣтъ Съѣзда получилъ увѣдомленіе отъ Горнаго Д-та о томъ, что Министръ Торговли и Промышленности согласно съ мнѣніемъ Горнаго Вѣдомства считаетъ необходимымъ устройство и содержаніе станціи на счетъ правительства. Въ виду этого на XXXIV Съѣздѣ въ 1909 г. состоялось постановленіе предоставить устройство станціи инициативѣ и исполненію Горнаго Вѣдомства.

Въ текущемъ году выяснилась возможность устройства станціи на рудникѣ Новороссійскаго Общества. 5 іюля с. г. Совѣту Съѣзда было поручено Министромъ Торговли и Промышленности вновь обсудить совмѣстно съ Начальникомъ Горныхъ Управленій вопросы, связанные съ устройствомъ испытательной станціи на землѣ Новороссійскаго Общества, а также выяснить, какое матеріальное участіе горнопромышленники могутъ принять въ устройствѣ и содержаніи станціи.

Настоящее положеніе этого вопроса состоитъ въ слѣдующемъ: выработка проекта каптажа газа на Уразовскомъ квершлагѣ, проектъ и смѣта устройства, оборудованіе и содержаніе станціи, выясненіе условій договора съ Новороссійскимъ Обществомъ, были предоставлены Макѣевской районной комиссіи, при участіи представителей Н. Р. О., окружного инженера Юзовскаго округа и при содѣйствіи профессора А. А. Скочинскаго.

Комиссія эта представила подробный докладъ, который былъ разсмотрѣнъ Совѣтомъ Съѣзда совмѣстно съ г.г. Начальниками Горныхъ Управленій.

Въ подробномъ докладѣ Совѣта XXXV Съѣзду по 9 вопросу программы приводится подробная историческая справка по вопросу объ испытательной станціи, а также подробный проектъ и смѣта на устройство и содержаніе станціи. XXXV Съѣзду предстоитъ высказаться относительно участія своего въ устройствѣ, содержаніи и управленіи станціи.

Согласно постановленію XXXIV Съѣзда горнопромышленниковъ юга Россіи, Совѣтъ Съѣзда въ истекшемъ году подвергъ подробному пересмотру пра-

вила веденія горныхъ работъ ввидахъ ихъ безопасности; Совѣтъ Съѣзда сдѣлалъ сводку замѣчаній о желательныхъ измѣненіяхъ въ означенныхъ правилахъ, согласно заключеніямъ районныхъ комиссій съ участіемъ представителей горнопромышленныхъ предпріятій, и окончательно выработанный сводъ замѣчаній представилъ въ Горный Департаментъ съ просьбой возбудить предъ Горнымъ Ученымъ Комитетомъ ходатайство о пересмотрѣ упомянутыхъ правилъ и объ измѣненіи нѣкоторыхъ требованій согласно представленнымъ замѣчаніямъ. Вмѣстѣ съ тѣмъ Совѣтомъ Съѣзда былъ препровожденъ въ Горный Департаментъ сводъ возраженій Совѣта Съѣзда на замѣчанія къ правиламъ, сдѣланныя Съѣздомъ окружныхъ инженеровъ въ февралѣ 1909 г. Совѣтъ Съѣзда, черезъ своихъ представителей, принималъ участіе въ засѣданіяхъ постоянной Комиссіи при Горномъ Ученомъ Комитетѣ по пересмотру правилъ веденія горныхъ работъ. Почти все замѣчанія Совѣта Съѣзда были приняты Комиссіей во вниманіе и соответственные параграфы предположено измѣнить согласно предложеніямъ Совѣта Съѣзда.

Въ виду представленія на обсужденіе Горнаго Ученаго Комитета вопроса о **воспрещеніи разработки безъ закладки круто падающихъ пластовъ**, Совѣтъ Съѣзда поручилъ Горловской районной комиссіи разработать этотъ вопросъ и собрать статистическія свѣдѣнія о несчастныхъ случаяхъ отъ обрушеній породы и угля въ рудникахъ Горловскаго района, работающихъ крутопадающіе пласты преимущественно безъ закладки, для сравненія относительнаго числа такихъ случаевъ въ этомъ районѣ съ относительнымъ числомъ ихъ въ предѣлахъ всей горной Области юга Россіи. Собранныя свѣдѣнія имѣли не малое значеніе при разсмотрѣніи даннаго вопроса въ постоянной Комиссіи при Горномъ Ученомъ Комитетѣ при участіи представителей горнопромышленниковъ и Совѣта Съѣзда 18 мая с. г. Результаты этого засѣданія постоянной Комиссіи были разсмотрѣны 18 іюня с. г. въ совѣщаніи при Совѣтѣ Съѣзда изъ представителей предпріятій, работающихъ крутопадающіе пласты для выработки дальнѣйшаго плана работъ по этому вопросу. Согласно пожеланіямъ совѣщанія, Совѣтъ Съѣзда приступилъ къ собиранію свѣдѣній за періодъ 1907—1909 г.г. только отъ предпріятій, работающихъ пласты съ паденіемъ болѣе 35° и было возбуждено ходатайство передъ Горнымъ Ученымъ Комитетомъ о допущеніи представителя Совѣта Съѣзда къ участію въ работахъ тѣхъ комиссій при Комитетѣ, которымъ будетъ поручена выработка схемы классификаціи несчастныхъ случаевъ отъ обрушеній.

Большое значеніе для горнопромышленныхъ предпріятій имѣетъ **школа десятниковъ** имени тайн. сов. В. А. Вагнера. Эта школа, содержимая на средства Съѣздовъ, имѣетъ цѣлью подготовить опытныхъ десятниковъ при горныхъ работахъ, причемъ ученики школы проходятъ курсъ спасательнаго дѣла. Въ истекшемъ году былъ первый выпускъ учениковъ изъ этой школы—въ числѣ 30 человѣкъ, причемъ все окончившіе курсъ школы были разобраны на работы

въ горныя предпріятія юга Россіи. Школа принимаетъ на обученіе рабочихъ, уже проработавшихъ на подземныхъ горныхъ работахъ, не менѣе 2-хъ лѣтъ т. о. прохожденіе 11 мѣсячнаго курса въ школѣ даетъ возможность ея питомцамъ закрѣпить теоретически, уже полученныя ими практическія знанія, и вырабатываетъ изъ нихъ старшихъ рабочихъ, сознательно относящихся къ своему дѣлу.

Участіе Совѣта Съѣзда въ **Одесской и Екатеринославкой выставкѣ** экспонированіемъ: 1) комплекцій каменныхъ углей и антрацитовъ Донецкаго бассейна и торговыхъ образцовъ угля, кокса, антрацита и брикетовъ, желѣзныхъ рудъ, флюсовъ, огнеупорныхъ матеріаловъ, каменной соли и различныхъ сортовъ чугуна, желѣза и стали; 2) геологическихъ картъ Донецкаго бассейна, составленныхъ Л. И. Лутугинымъ по порученію Совѣта Съѣзда; 3) діаграмъ и таблицъ о производительности горныхъ и горнозаводскихъ продуктовъ, о вывозѣ ихъ по жел. дорогамъ, по рабочему вопросу; 4) аппаратовъ и приборовъ спасательныхъ станцій; 5) печатныхъ изданій Совѣта Съѣзда; 6) кинематографическихъ картинъ рудничной и заводской работы и 7) работъ Медико-Механическаго Института Совѣта Съѣзда.

Въ отчетномъ году Совѣтъ Съѣзда приступилъ къ предварительнымъ работамъ по организациіи участія на **международной выставкѣ въ Туринѣ** въ 1911 г. При разработкѣ этого вопроса въ Совѣтѣ Съѣзда выяснилось, что необходимо будетъ демонстрировать главнымъ образомъ торговую сторону южной горной и горнозаводской промышленности, съ каковою цѣлью предполагается экспонировать торговые образцы угля и особенно антрацита, брикетовъ, балванокъ и сѣрно-кислаго амміака, а также діаграммы, фотографіи и печатныя изданія, характеризующія югъ Россіи, какъ возможнаго экспорта въ Италіи, и обрисовывающія дѣятельность Совѣта Съѣзда, какъ учрежденіе, представляющее интересы южной горной и горнозаводской промышленности. На запросъ Совѣта Съѣзда, управляющій Отдѣломъ Промышленности Мин. Тор. и Пром. В. П. Литвиновъ-Фалинскій сообщилъ, что мѣсто на выставкѣ и общая декорациія будутъ бесплатны и подъ экспонаты Совѣта Съѣзда можетъ быть отведена площадь въ 150 кв. метровъ и болѣе, если потребуется.

Геологическая карта Донецкаго Бассейна.

Работы, по составленію общей геологической карты и описанія Донецкаго каменноугольнаго бассейна, велись по порученію Совѣта Съѣзда горнопромышленниковъ юга Россіи подъ непосредственнымъ руководствомъ и при постоянномъ участіи Л. И. Лутугина. Для обезпеченія успѣха предполагаемаго изданія, Совѣтъ Съѣзда обратился къ Геологическому Комитету съ просьбой о предоставленіи въ распоряженіе Л. И. Лутугина всего имѣющагося въ Комитетѣ по изученію геологическаго строенія бассейна матерьяла. Геологическій Комитетъ съ полной готовностью пошелъ на встрѣчу предпринятому Совѣтомъ Съѣзда изданію и разрѣшилъ пользоваться просимымъ матерьяломъ.

Съ января мѣсяца было приступлено къ обработкѣ матерьяла и къ составленію отдѣльныхъ частей карты. Карта составляется въ масштабѣ 3 версты въ дюймѣ съ нанесеніемъ геологическихъ подраздѣленій по схемѣ принятой въ работахъ Геологическаго Комитета, такъ что изданіе Совѣта Съѣзда будетъ согласовано съ детальной одноверстной картой бассейна, издаваемой Геологическимъ Комитетомъ. Геологическое описаніе бассейна будетъ составлено примѣнительно къ плану принятому въ извѣстномъ описаніи вестфальскаго бассейна. Топографической основой для карты послужить трехверстная карта Главнаго Штаба.

Работы по составленію трехверстной карты пошли настолько успѣшно, что на Екатеринославской и Одесской областныхъ выставкахъ было уже возможно экспонировать значительную часть подготавливаемой карты.

Помимо обработки имѣющагося геологическаго матерьяла для карты и описанія, минувшимъ лѣтомъ участниками работы были произведены спеціальныя съемки малоизслѣдованныхъ частей бассейна.

Кромѣ работъ по составленію карты и описанію Донецкаго бассейна Л. И. Лутугинимъ и его сотрудниками по просьбѣ Совѣта Съѣзда были составлены и подъ его руководствомъ выполнены для Екатеринославской и Одесской выставокъ спеціальныя одноверстныя карты Чистяковской, БоковоХрустальской и Грушевской антрацитовыхъ котловинъ и Центральнаго (Горловскаго) района, съ детальными къ этимъ картамъ геологическими разрѣзами и разрѣзами пластовъ.

Въ настоящее время приступлено къ пополненію топографической основы карты и предстоящей зимой можно будетъ начать печатаніе отдѣльныхъ листовъ. Согласно принятой XXXIV Съѣздомъ программы составленіе описанія и геологической карты будетъ закончено къ концу 1911 года.

Въ началѣ отчета было отмѣчено крайне неблагопріятное положеніе, въ которомъ нынѣ находится каменноугольная промышленность. Обстоятельствами, повліявшими неблагопріятно на положеніе каменноугольной промышленности были: во первыхъ, конкуренція нефти, вслѣдствіе чего были потеряны многіе рынки, на которыхъ каменный уголь и антрацитъ, казалось, заняли прочное положеніе, во вторыхъ, систематическое уменьшеніе требованій на уголь со стороны желѣзныхъ дорогъ (преимущественно казенныхъ), еще съ конца прошлаго года, вслѣдствіе чего въ первомъ полугодіи н. г. явился избытокъ угля, паденіе цѣнъ и затѣмъ сокращеніе вывоза, добычи и числа рабочихъ. Третье обстоятельство—повліявшее на ходъ каменноугольной и всей промышленности—это холерная эпидемія, вызвавшая повальное бѣгство рабочихъ съ рудниковъ и вслѣдствіе этого чрезвычайное сокращеніе добычи и вывоза. Однако, это сокращеніе не содѣйствовало подъему цѣнъ и торги на поставку угля желѣзнымъ дорогамъ въ октябрѣ с. г. кончились по ниже прошлогоднимъ цѣнамъ.

Холерная эпидемія нанесла тяжелый ударъ промышленности вообще и особенно каменноугольной, съ послѣдствіями котораго долго ей придется считаться. Хотя въ настоящее время вывозъ минеральнаго топлива соотвѣтствуетъ потребности и добыча почти восстановлена, но сокращеніе добычи минеральнаго топлива и производства кокса отразились на ходѣ металлургическихъ заводовъ, которые вслѣдствіе временнаго недополученія кокса сократили временно вывозъ и выплавку чугуна, что конечно отразилось и на всѣхъ отрасляхъ машиностроительной промышленности, для которыхъ чугунъ является основнымъ предметомъ потребления. Можно думать что съ восстановившеюся уже добычей угля къ ноябрю с. г., при ожидаемомъ пускѣ въ ходъ многихъ коксовыхъ печей, на рудникахъ, а также нѣсколькихъ доменныхъ печей на дѣйствующихъ заводахъ и наконецъ по ожидаемомъ вскорѣ открытіи дѣйствія Керченскаго металлургическаго завода—спросъ и предложеніе на уголь, коксъ и чугунъ—придутъ въ равновѣсіе.

Заканчивая настоящій отчетъ о современномъ состояніи промышленности и о дѣятельности Совѣта Съѣзда въ истекшемъ году, Совѣтъ Съѣзда позволяетъ себѣ сдѣлать нѣсколько указаній о тѣхъ перспективахъ, которыя ожидаютъ нашу промышленность въ ближайшемъ будущемъ.

Указанное въ началѣ настоящаго отчета улучшение положенія металлургической промышленности внушаетъ надежду, что русская промышленность перешла эпоху депрессіи и что ее ожидаютъ болѣе свѣтлые дни. Объ этомъ также свидѣтельствуетъ упрочившееся положеніе на денежномъ рынкѣ. Въ настоящее время замѣчается несомнѣнное обиліе денегъ и ихъ дешевизна на денежномъ рынкѣ Россіи. Золотые запасы нашего Государственнаго Банка на 1-е января 1909 г. опредѣлялись въ 1.219 милл. руб., на 1-е января 1910 г. уже въ 1.412 милл. руб., а на 1-е сентября 1910 г.—въ 1.464 милл. руб. Въ частныхъ банкахъ замѣчается еще болѣе большой наплывъ капиталовъ и значительное развитіе операций. Такъ, въ частныхъ банкахъ:

	Вклады	Учетъ	Ссуды.
	Милліоны рублей		
На 1 іюля 1910 г.	1.507	1.018	661
„ „ „ 1909 „	1.274	811	491
въ 1910 г. больше, чѣмъ въ 1909 г.	+233	+207	+170

Пониженіе учетнаго процента и наступающее съ 1 января 1911 г. пониженіе процентовъ по вкладамъ въ государственныя сберегательныя кассы (съ 4% до 3,6%) свидѣтельствуетъ также объ обиліи денежныхъ средствъ.

Если судить объ увеличеніи народнаго благосостоянія по росту вкла-

довъ въ государственныя сберегательныя кассы, то измѣненіе остатковъ этихъ вкладовъ были слѣдующія за послѣдніе годы:

	Денежн. вклады	Вклады въ % бумаг.
На 1 января 1904 г. . . .	860,5 мил. руб.	161,9 мил. руб.
" " " 1905 " . . .	910,6 " "	195,1 " "
" " " 1906 " . . .	831,2 " "	224,0 " "
" " " 1907 " . . .	1.035,0 " "	237,4 " "
" " " 1908 " . . .	1.149,2 " "	254,3 " "
" " " 1909 " . . .	1.207,6 " "	269,5 " "
" " " 1910 " . . .	1.282,9 " "	279,3 " "
" 16 сент. 1910 " . . .	1.326,1 " "	284,0 " "

Въ печати появились слухи, что готовится конверсія нашихъ послѣднихъ высокопроцентныхъ займовъ, что также возможно лишь при наличіи финансоваго благополучія и высокаго курса рубля, который стоялъ все время выше паритетной стоимости. Наша рента, нѣсколько лѣтъ тому назадъ котирувавшаяся по 68—70, теперь дошла почти до 95 и обнаруживаетъ тенденцію къ повышенію. Слѣдующая таблица показываетъ курсъ 4⁰/₀ государственной ренты за десятилѣтіе.

На 1-е сентября

(Московская фондовая биржа).

1901 годъ	96 ¹ / ₈ руб.
1902 "	96 ³ / ₄ "
1903 "	99 ³ / ₈ "
1904 "	90 ³ / ₄ "
1905 "	89 "
1906 "	69 ¹ / ₂ "
1907 "	70 "
1908 "	77 "
1909 "	87 ¹ / ₄ "
1910 "	95 ¹ / ₄ "

Повысились въ цѣнѣ закладные листы земельныхъ банковъ, поднялись желѣзнодорожныя акціи (Юго-Восточныхъ ж. д. на 117 р. за послѣдній годъ, а Владикавказской ж. д. на 2020 руб.), акціи золотопромышленныхъ, металлургическихъ и иныхъ промышленныхъ обществъ. Твердое настроеніе на биржѣ не могло быть ослаблено спекулятивной игрой на пониженіе, что свидѣтельствуесть о прочномъ реальномъ базисѣ для повышенія биржевыхъ цѣнностей.

Нашъ торговый балансъ въ 1909 и 1910 году носилъ активный характеръ. Цѣнность вывоза и привоза за 1908, 1909 и за первые 7 мѣс. 1910 г.г. по Европейской и Кавказской границамъ выражалась слѣдующими цифрами:

	Вывозъ	Привозъ	Превышеніе стоимости вывоза надъ привозомъ.
1908 г.	938,8 м. р.	749,2 м. р.	+ 189,4
1909 „	1.366,4 „ „	784,4 „ „	+ 582,0
за 7 мѣс. 1910 г.	687,2 „ „	548,4 „ „	+ 138,8

Увеличеніе вывоза за 1909 г. и часть 1910 г. по преимуществу приходилось на зерновые продукты, по ввозу-же увеличеніе падаетъ на хлопокъ и всевозможныя машины, преимущественно двигатели и сельско-хозяйственныя. За 7 мѣс. 1910 г. кам. угля и продуктовъ перегонки его было привезено на 53,7 мил. руб., а всевозможныхъ желѣзныхъ товаровъ—на 133,9 мил. руб.

Государственныя росписи 1909, 1910 и проектъ росписи 1911 г.г. сведены безъ необходимости прибѣгать къ кредитнымъ операціямъ, (хотя при этомъ необходимо оговорить, что бюджетное благополучіе достигается у насъ крайнимъ урѣзываніемъ расходной смѣты на производительныя цѣли).

Проектъ росписи на 1911 годъ даетъ слѣдующія цифры доходовъ и расходовъ:

обыкновенныхъ доходовъ	2.669,6 милл. руб.
чрезвычайныхъ „	12,4 „ „
Итого	2.682 милл. руб.
обыкновенныхъ расходовъ	2.545,9 милл. руб.
чрезвычайныхъ „	174,4 „ „
Итого	2.693,3 милл. руб.

Дефицитъ въ 11,3 мил. руб. предположено покрыть изъ свободной наличности государственнаго казначейства, размѣръ которой долженъ достигнуть къ началу 1911 г.—270—300 мил. руб.

Въ отношеніи расходнаго бюджета необходимо констатировать увеличеніе въ 1911 г. ассигнованій на оборону государства (гл. обр. на военный флотъ) и на сооруженіе желѣзныхъ дорогъ общегосударственнаго значенія; увеличены также ассигнованія на народное просвѣщеніе и на землеустройство и земледѣліе, но за то, къ сожалѣнію, не наблюдается значительнаго увеличенія кредитовъ по развитію отечественной торговли и промышленности (всего по Министерству Торговли и Промышленности предположено на 1911 г.—40,8 мил. руб. или на 2,2 мил. руб. больше, чѣмъ на 1910 г.).

Наступающее оживленіе не мало обязано блестящему урожаю 1909 г. и хорошему урожаю 1910 года. По даннымъ Центральнаго Статистическаго Комитета урожай хлѣбовъ въ 1909 г. опредѣлился въ 4.732,77 мил. пуд., а по 4 главнымъ—4.337 м. п. или на 25% больше средняго урожая за предыдущее пятилѣтіе. Въ 1910 г. вѣроятный сборъ по четыремъ главнымъ хлѣбамъ (пшеница, рожь, ячмень, овесъ) исчисляется въ 4.142 мил. пуд. или на 17% больше средняго за предыдущее пятилѣтіе. Эти урожаи, явившіеся на смѣну ряду неурожайныхъ годовъ и совпаденіе съ плохимъ сборомъ хлѣбовъ въ странахъ-потребительницахъ русскаго хлѣба и въ Соединенныхъ Штатахъ—дали нашему земледѣльческому населенію значительныя денежныя средства, причемъ реализація результатовъ урожая не сопровождалась паденіемъ хлѣбныхъ цѣнъ, какъ это обычно бывало въ прежніе годы.

Кромѣ хорошаго урожая, нельзя не отмѣтить тѣхъ глубокихъ переменъ въ нашемъ сельскомъ хозяйствѣ, которыя обусловливаются проведеніемъ въ жизнь законодательныхъ актовъ о выходѣ крестьянъ изъ общины и о надѣленіи крестьянъ землей черезъ посредство Крестьянскаго Банка. Такъ, по даннымъ къ 1 іюлю 1910 года выдѣлилось изъ общины 1.349.460 домохозяевъ, укрѣпившихъ въ личную собственность 9.901.469 десятинъ земли. Отрубное хозяйство также дѣлаетъ успѣхи. По плану къ 1911 году землеустроительными комиссіями назначены для этого хозяйства 3.007 тыс. десятинъ. Крестьянскимъ поземельнымъ Банкомъ за 1-е полугодіе къ 1 іюлю 1910 года было продано 363.148 десятинъ земли, на сумму 47.209.998 руб. Всего съ 1906 г. было продано Крестьянскимъ Банкомъ (съ назначеніемъ ссудъ)—1.446.959 десятинъ. Конечно, произведенная въ такихъ обширныхъ размѣрахъ мобилизація земельной собственности, переходъ многихъ сотенъ тысячъ домохозяевъ къ хозяйству, основанному на началахъ полной личной собственности, не можетъ не отразиться на всемъ строѣ сельскаго хозяйства и связанныхъ съ нимъ отраслей промышленности. За послѣдніе годы наблюдается возникновеніе большого числа различныхъ кооперативныхъ учреждений: кредитныхъ товариществъ (число которыхъ достигаетъ 11.600 съ капиталомъ 275 мил. руб., изъ коихъ въ видѣ ссудъ было роздано до 245 мил. руб.), союзовъ по покупкѣ и продажѣ всевозможныхъ продуктовъ, артелей по переработкѣ произведеній земледѣлія и скотоводства, товариществъ по совмѣстной покупкѣ земледѣльческихъ машинъ, орудій и минеральныхъ удобреній. Замѣчается повышеніе спроса со стороны деревни на машины, желѣзо, мануфактуру и т. п., что отразилось соотвѣтственнымъ оживленіемъ этихъ отраслей промышленности. Необходимо отмѣтить крайне интересный фактъ: въ 1909 году число рабочихъ на всѣхъ фабрикахъ увеличилось на 40.996 чел., тогда какъ въ 1908 г. увеличеніе числа рабочихъ не превышало 6.920 человекъ.

За первые 8 мѣс. 1910 г. разрѣшено было къ учрежденію 139 акціонерныхъ компаній съ общей суммой основныхъ капиталовъ въ 98 мил. руб., тогда

какъ за тотъ же періодъ 1909 г. число компаній достигло всего 108 съ общей суммой основныхъ капиталовъ въ 85 мил. руб. За тотъ же срокъ почти въ два раза возросла общая сумма произведенныхъ увеличеній основныхъ капиталовъ, а именно: съ 19 до 36 мил. руб.

Отмѣчая всѣ эти признаки улучшенія промышленной конъюнктуры, которое не можетъ не отразиться на положеніи горной и горнозаводской промышленности юга Россіи, Совѣтъ Съѣзда въ то же время считаетъ своимъ долгомъ отмѣтить тѣ тенденціи, которыя дѣйствуютъ въ обратномъ направленіи и создаютъ неблагоприятныя условія для нашей южной горной промышленности. Къ числу такихъ условій необходимо отнести пониженіе цѣнъ на бакинскую нефть, вытѣсняющую уголь съ московскаго рынка и кромѣ того завоевывающую новые рынки сбыта (нефтяные двигатели, получившіе за послѣднее время огромное распространеніе). Кромѣ того, возможное появленіе нефти въ Майкопскомъ районѣ еще болѣе осложнитъ положеніе дѣлъ, если майкопская нефть выйдетъ на рынокъ. Конечно, все это высказано въ предположеніи, что цѣны на нефть не повысятся противъ теперешнихъ крайне низкихъ цѣнъ на нефть. Совокупное дѣйствіе всѣхъ этихъ положительныхъ и отрицательныхъ тенденцій опредѣлить то положеніе, въ которомъ будетъ находиться промышленность въ будущемъ году.

Слѣдуетъ указать, что возможное возобновленіе холерной эпидеміи весной 1911 года создаетъ страшную угрозу нормальному развитію промышленности и по своимъ неблагоприятнымъ результатамъ можетъ превзойти тѣ бѣдствія, которыя принесла съ собой холера 1910 года.

Представляя отчетъ за истекшій годъ на благоусмотрѣніе Съѣзда, Совѣтъ Съѣзда считаетъ своимъ долгомъ отмѣтить, что благодаря все развивающейся общественной и государственной жизни Россіи, Совѣту Съѣзда приходилось принимать участіе въ разрѣшеніи весьма сложныхъ и серьезныхъ вопросовъ, имѣющихъ отношеніе къ горной и горнозаводской промышленности юга Россіи, внимательно слѣдить за всѣми проявленіями общественной и государственной жизни, за работой законодательныхъ, правительственныхъ и общественныхъ учреждений и т. д., дабы въ подлежащихъ случаяхъ выступать на защиту общественныхъ интересовъ южной горной и горнозаводской промышленности, и отвѣчать своему значенію—учрежденія, стоящаго на стражѣ общественныхъ интересовъ этой промышленности, развитіе и процвѣтаніе которой тѣсно связано съ основными задачами экономическаго и государственнаго развитія нашего отечества.

Комиссіи Совѣта Съѣзда Горнопромышленниковъ юга Россіи.

Въ теченіе отчетнаго года при Совѣтѣ Съѣзда дѣйствовали слѣдующія **Комиссіи Совѣта Съѣзда**: 1) *Консультативная* Комиссія въ составѣ Предсѣдателя Совѣта Н. Ф. фонъ-Дитмара, Замѣстителя Предсѣдателя Совѣта А. И. Фенина и членовъ Совѣта С. К. Лазарева, А. В. Миненкова, И. П. Яковенко, С. Ф. Янчевскаго; 2) *Техническая* Комиссія, подъ предсѣдательствомъ Замѣстителя Предсѣдателя Совѣта А. И. Фенина, въ составѣ членовъ Совѣта И. И. Вильга, А. В. Миненкова, І. А. Кнотте, І. А. Крживицкаго, П. С. Лачинова, А. А. Нарановича, А. В. Рутченко, А. И. Фенина, Ѡ. Р. Фертнера; 3) *Желѣзнодорожная* Комиссія, подъ предсѣдательствомъ члена Совѣта С. Ф. Янчевскаго, въ составѣ членовъ Совѣта К. В. Бортновскаго, И. И. Вильга, С. Е. Зимовскаго, А. В. Коленскаго, Ѡ. Р. Фертнера, И. П. Яковенко.

Въ теченіе отчетнаго года дѣйствовали слѣдующія **районныя Комиссіи Совѣта Съѣзда**: Алмазная—подъ предсѣдательствомъ І. М. Дворжанчика, Боково-Хрустальская—подъ предсѣдательствомъ Д. Г. Красельщика, Грушевско-Власовская—подъ предсѣдательствомъ Б. М. Файвишевича, Должанская—подъ предсѣдательствомъ Я. А. Игнатъева, Криворогская—подъ предсѣдательствомъ С. Е. Зимовскаго, Лисичанская—подъ предсѣдательствомъ В. Г. Окуневича, Макѣевская—подъ предсѣдательствомъ І. І. Федоровича, Чистяковская—подъ предсѣдательствомъ М. М. Фіалковскаго, Центральная—подъ предсѣдательствомъ Н. Л. Свицерскаго и Юзовская—подъ предсѣдательствомъ Э. А. Штедингга.

Въ тѣхъ районныхъ Комиссіяхъ Совѣта, которыя функціонировали въ отчетномъ году, подвергались предварительному разсмотрѣнію вопросы, поступавшіе изъ Совѣта, съ другой стороны районныя Комиссіи возбуждали передъ Совѣтомъ Съѣзда предложенія о разсмотрѣніи нѣкоторыхъ вопросовъ, возникшихъ въ данномъ районѣ.

При Совѣтѣ Съѣзда функціонировали слѣдующія комиссіи по спеціальнымъ вопросамъ: 1) по пересмотру договора и техническихъ условій на поставку топлива казеннымъ желѣзнымъ дорогамъ, подъ предсѣдательствомъ Я. Д. Прядкина и 2) по вопросамъ, связаннымъ съ холерной эпидеміей, подъ предсѣдательствомъ Ѡ. Р. Фертнера.

Участіе членовъ Совѣта Съѣзда въ комиссіяхъ, совѣщаніяхъ, депутаціяхъ и т. п.

О мѣрахъ борьбы съ холерной эпидеміей на рудникахъ и заводахъ юга Россіи.

11 августа с. г. уполномоченный Съѣзда Н. С. Авдаковъ былъ принятъ г. Предсѣдателемъ Совѣта Министровъ П. А. Столыпинымъ, которому предста-

вилъ докладъ о положеніи горной промышленности юга Россіи въ связи съ вопросомъ о вліяніи холерной эпидеміи на временное уменьшеніе производства.

14 августа уполномоченные Съѣзда Н. С. Авдаковъ, Ф. Е. Енакіевъ и Л. Г. Рабиновичъ были приняты г. Министромъ Финансовъ, которому былъ представленъ докладъ о мѣрахъ, принятыхъ горнопромышленниками юга Россіи для борьбы съ холерой, а также докладъ Предсѣдателя Совѣта Съѣзда Н. Ф. фонъ-Дитмара въ междуведомственномъ совѣщаніи въ г. Харьковѣ подъ предсѣдательствомъ тайн. сов. Г. Е. Рейна.

Въ совѣщаніи 20 августа, подъ предсѣдательствомъ Товарища Министра Внутреннихъ Дѣлъ тайн. сов. Лыкошина, для разсмотрѣнія жалобы Совѣта Съѣзда на постановленія Екатеринославской Губернской санитарно-исполнительной Комиссіи 7 августа с. г., принимали участіе уполномоченный Съѣзда Л. Г. Рабиновичъ.

Въ междуведомственномъ совѣщаніи, подъ предсѣдательствомъ тайн. сов. Г. Е. Рейна, бывшемъ въ Харьковѣ 2 августа с. г., принималъ участіе Предсѣдатель Совѣта Съѣзда Н. Ф. фонъ-Дитмаръ и члены Совѣта А. И. Фенинъ, Л. Г. Рабиновичъ, Ѡ. Р. Фертнеръ и представитель Совѣта Съѣзда П. П. Козакевичъ.

Въ совѣщаніи 16 августа въ Юзовкѣ, подъ предсѣдательствомъ тайн. сов. Г. Е. Рейна, принимали участіе Замѣститель Предсѣдателя Совѣта Съѣзда А. И. Фенинъ, члены Совѣта Съѣзда Н. И. Богоявленскій, Ѡ. Р. Фертнеръ, А. А. Свицынъ, Э. А. Штедингъ и предсѣдатели районныхъ комиссій Совѣта Съѣзда Г. И. Федоровичъ, Б. Н. Соколовъ, Н. Л. Свицерскій.

Предсѣдатель Совѣта Съѣзда Н. Ф. фонъ-Дитмаръ и Замѣститель Предсѣдателя Совѣта А. И. Фенинъ были приняты г. Министромъ Торговли и Промышленности въ Екатеринославѣ для доклада о состояніи промышленности въ связи съ холерной эпидеміей и о мѣрахъ, принятыхъ горнопромышленниками для борьбы съ холерой.

Членъ Совѣта Съѣзда Ѡ. Р. Фертнеръ сопровождалъ тайн. сов. Г. Е. Рейна при объѣздѣ его Донецкаго бассейна и Кривого Рога.

Въ засѣданіяхъ городскихъ и уѣздныхъ санитарно-исполнительныхъ Комиссій Екатеринославской губерніи и Области Войска Донского принимали участіе члены Совѣта Съѣзда М. С. Копыловъ, Н. В. Рутченко и Е. П. Непокойчицкій, а также по избранію Совѣта Съѣзда Л. И. Игнатъевъ, П. П. Козакевичъ, К. С. Кшановскій, А. Е. Моргулевъ, Н. И. Троицкій и Б. М. Файвишевичъ.

По пересмотру техническихъ условій на поставку угля и о массовыхъ забраковкахъ угля, поставляемаго казеннымъ жел. дорогамъ.

3 апрѣля уполномоченные Съѣзда Н. С. Авдаковъ и А. А. Ауэрбахъ были приняты г. Предсѣдателемъ Совѣта Министровъ П. А. Столыпинымъ для пред-

ставленія докладной записки о положеніи каменноугольной промышленности въ связи съ массовыми забраковками угля казенными жел. дорогами.

24 сентября с. г. уполномоченные Съѣзда В. И. Арандаренко, членъ Совѣта Съѣзда Ѡ. Р. Фертнеръ и представитель Совѣта Съѣзда П. П. Козакевичъ были приняты г. Министромъ Путей Сообщенія для доклада о неудобствѣ назначенія торговъ на уголь по нынѣ дѣйствующимъ техническимъ условіямъ.

5 февраля с. г. г.г. уполномоченные Съѣзда А. А. Ауэрбахъ, Л. Г. Рабиновичъ и И. И. Ясюковичъ были приняты г. Морскимъ Министромъ для представленія докладной записки о поставкахъ донецкаго минеральнаго топлива Морскому Вѣдомству.

Въ засѣданіи совѣщанія подъ предсѣдательствомъ Товарища Министра Торговли и Промышленности П. И. Миллера, 13 апрѣля с. г., для выясненія вопроса о поставкахъ каменнаго угля жел. дорогамъ, принимали участіе уполномоченные Съѣзда Н. С. Авдаковъ, В. И. Арандаренко, Л. Г. Рабиновичъ и И. И. Ясюковичъ.

Въ засѣданіяхъ совѣщанія, въ маѣ, іюлѣ и сентябрѣ с. г., подъ предсѣдательствомъ Товарища Министра Путей Сообщенія тайн. сов. П. Н. Думитрашко, по вопросамъ о выработкѣ проекта основаній заготовокъ угля казеннымъ желѣзнымъ дорогамъ и объ измѣненіяхъ договора и техническихъ условій на поставку донецкаго угля участвовали Замѣститель Предсѣдателя Совѣта Съѣзда А. И. Фенинъ, уполномоченные Съѣзда: Н. С. Авдаковъ, В. И. Арандаренко, А. А. Ауэрбахъ, Ф. Е. Енакіевъ, Л. Г. Рабиновичъ и И. И. Ясюковичъ, члены Совѣта Съѣзда І. М. Дворжанчикъ, Ѡ. Р. Фертнеръ, И. П. Яковенко, а также по избранію Совѣта Съѣзда П. П. Козакевичъ и Я. Д. Прядкинъ.

Въ засѣданіяхъ Комиссіи, подъ предсѣдательствомъ д. с. с. Галицинскаго, по вопросу о массовыхъ браковкахъ угля, поставляемаго казеннымъ жел. дорогамъ, происходившихъ въ Москвѣ, Кіевѣ, Харьковѣ и Екатеринославѣ въ мартѣ и апрѣлѣ с. г., принимали участіе Предсѣдатель Совѣта Съѣзда Н. Ф. фонъ-Дитмаръ, Замѣститель Предсѣдателя Совѣта Съѣзда А. И. Фенинъ, члены Совѣта Съѣзда: Д. А. Алчевскій, Р. Ф. Зивертъ, І. М. Дворжанчикъ, Ѡ. Р. Фертнеръ.

По желѣзнодорожнымъ вопросамъ.

Въ засѣданіяхъ Комиссіи при Совѣтѣ Съѣздовъ представителей промышленности и торговли, подъ предсѣдательствомъ тайн. сов. В. В. Максимова, по вопросу о подъѣздныхъ путяхъ, происходившихъ 22 декабря 1909 г. и 13 августа 1910 г., принимали участіе Предсѣдатель Совѣта Съѣзда Н. Ф. фонъ-Дитмаръ, уполномоченный Съѣзда Л. Г. Рабиновичъ и членъ Совѣта Съѣзда Ѡ. Р. Фертнеръ.

Въ засѣданіяхъ Порайонныхъ Комитетовъ по регулированію массовыхъ пе-

ревозокъ грузовъ по жел. дорогамъ принимали участіе Предсѣдатель Совѣта Създа Н. Ф. фонъ-Дитмаръ и члены Совѣта Създа С. Е. З.

Въ засѣданіяхъ Харьковскаго Комитета по перевозкѣ горнозаводскихъ грузовъ принимали участіе Предсѣдатель Совѣта Създа Н. Ф. фонъ-Дитмаръ, г.г. выборные Създа И. И. Вильга, С. Е. Зимовской, А. В. Коленскій, И. П. Яковенко, уполномоченные Създа: К. В. Бортновскій, С. Ф. Янчевскій и представитель Създа въ порайонныхъ комитетахъ Ѡ. Р. Фертнеръ.

Въ засѣданіяхъ юридической Подкомиссіи Высочайше учрежденной Комиссіи для всесторонняго изслѣдованія желѣзнодорожнаго дѣла, происходившихъ въ февралѣ и мартѣ с. г., принимали участіе уполномоченные Създа: В. И. Арандаренко, А. А. Ауэрбахъ, Ф. Е. Енакіевъ и представитель Совѣта Създа въ тарифныхъ учрежденіяхъ Е. А. Могиленскій.

Въ совѣщаніи, подъ предсѣдательствомъ временно управляющаго Министерствомъ Путей Сообщенія, по вопросу о хлѣбныхъ перевозкахъ, 23 іюля с. г., принималъ участіе уполномоченный Създа Н. С. Авдаковъ.

По вопросу о положеніи каменноугольной промышленности Донецкаго бассейна.

Въ совѣщаніи, подъ предсѣдательствомъ г. Министра Торговли и Промышленности, по данному вопросу, 21 іюня с. г. принимали участіе уполномоченные Създа: Н. С. Авдаковъ, В. И. Арандаренко и А. А. Ауэрбахъ.

По выработкѣ новаго Положенія о казенныхъ заготовленіяхъ и хозяйственныхъ операцій.

Въ засѣданіяхъ Комиссіи подъ предсѣдательствомъ тайн. сов. П. А. Харитоновъ въ декабрѣ 1909 г., январѣ и сентябрѣ с. г. принимали участіе: Предсѣдатель Совѣта Създа Н. Ф. фонъ-Дитмаръ и уполномоченные Създа Н. С. Авдаковъ, В. И. Арандаренко, А. А. Ауэрбахъ, Ф. Е. Енаніевъ и Л. Г. Рабиновичъ.

Совѣщаніе по тарифнымъ вопросамъ.

Въ Совѣщаніи при Департаментѣ Желѣзнодорожныхъ Дѣлъ по общему пересмотру тарифовъ на перевозку чугуна, желѣза, стали и жести не въ дѣлѣ, происходившихъ 14-го, 15, 16 и 18 января с. г., принимали участіе: г.г. уполномоченные Създа Н. С. Авдаковъ, В. И. Арандаренко, Ф. Е. Енакіевъ, Л. Г. Рабиновичъ и представитель Совѣта Създа въ тарифныхъ учрежденіяхъ Е. А. Могиленскій.

Выработка правилъ примѣненія электрической энергіи на рудникахъ и заводахъ.

Въ засѣданіяхъ постоянной комиссіи Всероссийскихъ электротехническихъ Съѣздовъ для выработки правилъ примѣненія электрической энергіи на рудникахъ и заводахъ принималъ участіе членъ Совѣта Съѣзда Р. Ф. Зивертъ.

По вопросу о нѣдрахъ въ связи съ аграрнымъ вопросомъ.

Въ засѣданіяхъ Комиссіи, подь предсѣдательствомъ тайн. сов. А. М. Лоранскаго, по вопросу о нѣдрахъ въ связи съ дробленіемъ земельной собственности, происходившихъ въ декабрѣ 1909 г., январѣ, февралѣ, мартѣ и апрѣлѣ с. г., принимали участіе уполномоченные Съѣзда: В. И. Арандаренко, А. А. Ауэрбахъ и Л. Г. Рабиновичъ.

По пересмотру программъ Горнаго Института.

Въ Совѣщаніи при Совѣтѣ Горнаго Института 7 февраля с. г., по пересмотру программы преподаванія горнаго искусства, участвовали Предсѣдатель Совѣта Съѣзда Н. Ф. Фонъ-Дитмаръ и члены Совѣта: А. А. Ауэрбахъ, Л. Г. Рабиновичъ, С. А. Эрдели.

По вопросу о вывозѣ желѣзной руды за границу.

Въ совѣщаніи, подь предсѣдательствомъ тайн. сов. Н. Ф. Лабзина, происходившемъ 18 декабря 1909 г. при Министерствѣ Торговли и Промышленности, по данному вопросу, принимали участіе уполномоченные Съѣзда: Н. С. Авдаковъ, В. И. Арандаренко и Ф. Ю. Енакиевъ.

О синдикатахъ и трестахъ.

Въ Комиссіи, подь предсѣдательствомъ г. Товарища Министра Торговли и Промышленности П. И. Миллера, по данному вопросу, 24 іюня, принимали участіе уполномоченные Съѣзда: Н. С. Авдаковъ, В. И. Арандаренко и А. А. Ауэрбахъ.

О преобразованіи Горнаго Вѣдомства.

Въ совѣщаніи, подь предсѣдательствомъ Г. Министра Торговли и Промышленности, по данному вопросу, 25 іюня с. г., принимали участіе уполномоченные Съѣзда: Н. С. Авдаковъ и В. И. Арандаренко.

По вопросу о себѣ-стоимости угля.

Въ совѣщаніи 14 іюня, подъ предѣдательствомъ Г. Товарища Министра Торговли и Промышленности П. И. Миллера, для выясненія средней себѣ-стоимости донецкаго топлива, участвовалъ уполномоченный Съѣзда В. И. Арандаренко.

Въ Комиссіи, подъ предѣдательствомъ д. с. с. Н. Н. Курмакова, для обследованія состоянія наиболѣе производительныхъ копей и выясненія себѣ-стоимости угля, 6 октября с. г., въ Новочеркасскѣ принималъ участіе членъ Совѣта Съѣзда І. А. Крживицкій.

Участіе на съѣздахъ.

На Всероссийскомъ Съѣздѣ представителей русской промышленности и торговли по вопросу о мѣрахъ къ развитію торговыхъ сношеній съ Ближнимъ Востокомъ, происходившемъ 2—4 мая с. г. въ Москвѣ, принимали участіе: предѣдатель Совѣта Съѣзда Н. Ф. фонъ-Дитмаръ, члены Совѣта Съѣзда: Н. С. Авдаковъ, Ф. Е. Енакіевъ, Ѡ. Р. Фертнеръ, представитель Совѣта Съѣзда въ тарифныхъ учрежденіяхъ Е. А. Могиленскій и уполномоченный Совѣта Съѣзда на плавучей выставкѣ Н. Д. Кречунеско.

Въ засѣданіяхъ, происходившаго въ Харьковѣ 26 мая—5 іюня с. г. Областного Съѣзда для юга Россіи *по борьбѣ съ заразными болѣзнями*, принимали участіе: Предѣдатель Совѣта Съѣзда Н. Ф. фонъ-Дитмаръ, завѣдующій Медико-Механическимъ Институтомъ докторъ К. Ф. Вегнеръ и врачъ Е. Я. Левинъ.

На IV Всероссийскомъ Съѣздѣ представителей биржевой торговли и сельскаго хозяйства, происходившемъ 21 января с. г. въ С.-Петербургѣ, принимали участіе: Предѣдатель Совѣта Съѣзда Н. Ф. фонъ-Дитмаръ, Замѣститель Предѣдателя Совѣта Съѣзда А. И. Фенинъ, г.г. уполномоченные Съѣзда: Н. С. Авдаковъ, В. И. Арандаренко, А. А. Ауэрбахъ, Ф. Е. Енакіевъ, Л. Г. Рабиновичъ, И. И. Ясюковичъ и представитель Совѣта Съѣзда въ тарифныхъ учрежденіяхъ Е. А. Могиленскій.

На VI Съѣздѣ горнопромышленниковъ Царства Польскаго, происходившемъ въ Варшавѣ въ маѣ с. г., принималъ участіе членъ Совѣта Съѣзда Ѡ. Р. Фертнеръ.

На XV Съѣздѣ горнопромышленниковъ Урала, происходившемъ въ маѣ с. г. въ С.-Петербургѣ принималъ участіе уполномоченный Съѣзда В. И. Арандаренко.

На Областномъ Съѣздѣ заводскихъ, фабричныхъ и рудничныхъ врачей и представителей промышленныхъ предприятий Екатеринославской, Харьковской, Полтавской, Кіевской, Херсонской, Таврической губерній и Области Войска Дон-

ского, происходившемъ 1-го октября с. г. въ Екатеринославѣ, принимали участие: Завѣдующій Медико-Механическимъ Институтомъ Совѣта Съѣзда докторъ К. Ф. Вегнеръ и врачъ Е. Я. Левинъ.

На *Съѣздѣ земскихъ и горнозаводскихъ врачей*, происходившемъ 1 Сентября с. г. въ Бахмутѣ, принимали участие: въ качествѣ представителей Совѣта Съѣзда Н. Л. Свидерскій, Л. П. Эйлеръ и завѣдующій Медико-Механическимъ Институтомъ Совѣта Съѣзда д-ръ К. Ф. Вегнеръ.

На XI Съѣздѣ *Общества русскихъ врачей въ память Н. И. Пирогова* 21—28 апрѣля с. г. въ С.-Петербургѣ принимали участие въ качествѣ представителей Совѣта Съѣзда доктора К. Ф. Вегнеръ и Е. Я. Левинъ.

Въ засѣданіяхъ *V Съѣзда при Центральномъ Комитетѣ по регулированію массовыхъ перевозокъ грузовъ по желѣзнымъ дорогамъ*, происходившимъ 18—23 мая с. г., принимали участие Предсѣдатель Совѣта Съѣзда Н. Ф. фонъ-Дитмаръ и членъ Совѣта Ѡ. Р. Фертнеръ.

По вопросамъ таможеннаго обложенія.

Въ засѣданіяхъ совѣщанія, подъ предсѣдательствомъ Министра Торговли и Промышленности, по вопросу о *временномъ привозѣ въ Россію чугуна изъ заграницы* съ оплатой пониженной пошлины въ связи съ вопросомъ о мѣрахъ къ удовлетворенію потребности въ чугунѣ на внутреннемъ рынкѣ, происходившихъ 17 и 18 августа с. г., принимали участие уполномоченные Съѣзда: Н. С. Авдаковъ, Ф. Е. Енакіевъ и Л. Г. Рабиновичъ.

Въ засѣданіи Комиссіи, подъ предсѣдательствомъ Товарища Министра Торговли и Промышленности тайн. сов. Остроградскаго, по *пересмотру таможенныхъ пошлинъ на сельско-хозяйственныя машины*, 12 февраля с. г., принимали участие уполномоченные Съѣзда: Н. С. Авдаковъ, В. И. Арандаренко, А. А. Ауэрбахъ, Л. Г. Рабиновичъ и И. И. Ясюковичъ.

Въ засѣданіи подкомиссіи, подъ предсѣдательствомъ Н. П. Лангового, о *пошлинѣ на стѣрнокислый амміакъ и томассовые шлаки*, 1 марта с. г., принимали участие: Предсѣдатель Совѣта Съѣзда Н. Ф. фонъ-Дитмаръ, уполномоченные и представитель Совѣта Съѣзда въ тарифныхъ учрежденіяхъ Е. А. Могиленскій.

По пересмотру Правиль веденія горныхъ работъ.

Въ засѣданіяхъ Комиссіи при Горномъ Ученомъ Комитетѣ 27, 28 и 29 апрѣля и 3, 4, 8, 10, 11, 15, 17 и 20 мая с. г. по пересмотру Правиль веденія горныхъ работъ въ видахъ ихъ безопасности принимали участие уполномоченные Съѣзда: В. И. Арандаренко и А. А. Ауэрбахъ и Завѣдующій Техническимъ Отдѣломъ дѣлопроизводства Совѣта Съѣзда П. В. Кулибинъ.

Въ засѣданіи Комиссіи при Горномъ Ученомъ Комитетѣ 18 мая с. г., по вопросу о *закладкѣ крутонадающихъ мѣсторожденій* принимали участіе уполномоченные Съѣзда: В. И. Арандаренко, и А. А. Ауэрбахъ, членъ Совѣта Съѣзда С. А. Ауэрбахъ, завѣдующій Техническимъ Отдѣломъ Совѣта Съѣзда П. В. Кулибинъ и въ качествѣ представителей Совѣта П. П. Козакевичъ и г. Спельтъ.

Въ засѣданіяхъ Комиссіи, подъ предсѣдательствомъ тайн. сов. Н. А. Юсси, по вопросу о **замѣнѣ англійскаго угля донецкимъ въ портахъ Балтійскаго моря**, происходившихъ въ мартѣ с. г., принимали участіе уполномоченные Съѣзда: В. И. Арандаренко и Ф. Е. Енакіевъ.

Въ засѣданіи совѣщанія, подъ предсѣдательствомъ Управляющаго Отдѣломъ Промышленности Министерства Торговли и Промышленности, **объ устройствѣ русскаго отдѣла на Международной Туринской выставкѣ въ 1911 году**, 10-го іюня с. г. принимали участіе уполномоченные Съѣзда: Н. С. Авдаковъ и А. А. Ауэрбахъ.

Въ засѣданіяхъ Совѣщательнаго Комитета Общеимперской статистики жепѣзной промышленности при редакціи „Вѣстника Финансовъ“ принимали участіе уполномоченные Съѣзда: А. А. Ауэрбахъ и И. П. Ясюковичъ.

Участіе въ Общихъ Присутствіяхъ Казенныхъ Палатъ.

Представителями Съѣзда въ Общихъ Присутствіяхъ Казенныхъ Палатъ были: Харьковской губ.—С. К. Лазаревъ, Донской Области—А. В. Миненковъ, Херсонской губ.—М. А. Роговской, Таврической губ.—А. М. Завадскій, Екатеринославской губерніи—А. А. Свицынъ.

Кромѣ того, въ Харьковскомъ Губернскомъ по промысловому налогу Присутствіи, при разсмотрѣніи жалобъ на постановленія Общаго Присутствіи Казенной Палаты, принималъ участіе Предсѣдатель Совѣта Съѣзда П. Ф. фонъ-Дитмаръ (въ качествѣ представителя отъ Харьковской Городской Думы).

Участіе въ Присутствіяхъ по фабричнымъ и горнозаводскимъ дѣломъ.

Представителями Съѣзда въ этихъ присутствіяхъ въ отчетномъ году были: въ Харьковскомъ—І. А. Кнотте, Херсонскомъ—М. А. Роговскій, Екатеринославскомъ—Е. П. Непокойчицкій, Таврическомъ—Н. И. Богоявленскій, въ Донскомъ—А. В. Миненковъ.

Въ засѣданіяхъ Русско-Англійской Торговой Палаты представителемъ Совѣта Съѣзда былъ уполномоченный Съѣзда А. А. Ауэрбахъ.

Перечень вопросовъ, обсуждавшихся въ засѣданіяхъ Совѣта Съѣзда въ теченіи отчетнаго 1909—1910¹⁾).

1. По поводу заявленій членовъ Совѣта и представителей горнопромышленныхъ предпріятій въ засѣданіи анкетной подкомиссіи О. Р. фонъ-Экеспарре относительно неправильностей приѣмки угля на Юго-Западныхъ жел. дорогахъ.
2. О выработкѣ Положенія о подъѣздныхъ путяхъ.
3. О проектѣ Положенія о казенныхъ подрядахъ и поставкахъ, разсматриваемомъ въ Комиссіи тайн. сов. Харитонова.
4. О синдикатахъ и трестахъ въ связи съ анкетой выработанной Комиссіей, подъ предсѣдательствомъ Товарища Министра Торговли и Промышленности П. И. Миллера.
5. О законопроектѣ Министерства Торговли и Промышленности о больничныхъ кассахъ и врачебной помощи рабочимъ,
6. Объ изданіи алфавитнаго справочника о всѣхъ зарегистрированныхъ постоянныхъ инвалидовъ.
7. О составленіи коллекціи углей, потребляемыхъ на заграничныхъ рынкахъ.
8. Объ измѣненіи порядка составленія списка лицъ, голосующихъ на Съѣздѣ.
9. Объ областномъ Южномъ Съѣздѣ по борьбѣ съ заразными болѣзнями.
10. Объ изданіи руководства къ правильному веденію регистраціи несчастныхъ случаевъ съ рабочими.
11. О постановкѣ на рудникахъ медицинской части.
12. Проектъ измѣненій программы школы десятниковъ имени В. А. Вагнера и составленіе инструкціи для названной школы.
13. Объ организаціи горнаго и горнозаводскаго отдѣла Совѣта Съѣзда на плавучей выставкѣ.
14. Объ экспортѣ горныхъ и горнозаводскихъ продуктовъ юга Россіи и объ организаціи Русской Торговой Палаты въ Константинополь.
15. О назначеніи представительственныхъ экспортовъ для опредѣленія запасовъ Криворогской желѣзной руды въ связи съ вопросомъ о вывозѣ этой руды за границу.
16. О затрудненіяхъ въ перевозкѣ руды въ зимнее время вслѣдствіе смерзаемости ея.

¹⁾ Въ этотъ перечень не вошли вопросы внутренняго распорядка Совѣта Съѣзда и его учрежденій, равно какъ вопросы, касающіеся счетоводства и исполненія смѣты. Вопросы расположены въ хронологическомъ порядкѣ разсмотрѣнія ихъ въ засѣданіяхъ Совѣта. Многіе изъ этихъ вопросовъ разсматривались въ цѣломъ рядѣ засѣданій, но въ этотъ перечень вошли лишь одинъ разъ.

17. Насколько рудники Южной и Юго-Восточной горныхъ областей подготовлены къ введенію обязательности §§ 347, 348, 349 и 350 Правиль веденія горныхъ работъ въ видахъ ихъ безопасности, а также Инструкціи по организациіи спасательныхъ работъ при взрывахъ гремучаго газа и угольной пыли или возникновенія пожара.

18. Объ отмѣнѣ, въ цѣляхъ развитія отечественнаго дальняго каботажна, льготы, представленной иностраннымъ судамъ по перевозкѣ соли изъ портовъ Азовскаго и Чернаго морей въ порты Балтійскаго моря.

19. Объ организациіи тарифнаго Бюро для провѣрки и предъявленія претензій.

20. О введеніи повышенной тарифной схемы на желѣзо и сталь юга Россіи и пониженной на желѣзо и сталь для Урала.

21. Объ оборудованіи Маріупольскаго порта механическими погрузочными приспособленіями.

22. О поставкѣ угля въ Балтійскіе порты для нуждъ учрежденій Министерства Торговли и Промышленности.

23. Объ оказаніи содѣйствія дѣлу заготовки угля для черноморскихъ портовъ.

24. По поводу постановленія Славянской Городской Думы объ установленіи попуднаго сбора съ грузовъ, привозимыхъ и вывозимыхъ по жел. дорогамъ.

25. О вывозѣ донецкаго антрацита въ Болгарію.

26. Объ измѣненіи техническихъ условій и договора на поставку донецкаго угля казеннымъ желѣзнымъ дорогамъ въ связи съ вопросомъ о массовыхъ забраковкахъ поставляемаго угля.

27. О поставкахъ донецкаго угля Морскому Вѣдомству.

28. О примѣненіи пониженныхъ нормъ содержанія сѣры къ договорамъ на поставку угля, заключеннымъ до 1 іюля 1910 года, но подписаннымъ послѣ этого срока.

29. О современномъ положеніи горной и горнозаводской промышленности.

30. Объ открытіи Казначейства на ст. Дебальцево.

31. О взиманіи 10 коп. повагоннаго сбора въ пользу порайонныхъ Комитетовъ на станціяхъ назначенія.

32. О неправильномъ обложеніи Славяносербскимъ земствомъ рудничныхъ дворовъ, чугунныхъ плитъ, вагонетокъ.

33. О распространеніи, льготы предоставленной крымской соли пользоваться иностранными судами для большого каботажна, также и на перевозку каменнаго угля изъ портовъ Азовскаго моря въ порты Балтійскаго.

34. Объ участіи въ Международной выставкѣ двигателей внутренняго сгоранія.

35. О снятіи запрещенія пользоваться зажигателями съ парафиновыми лампами и капсулами бѣлаго фосфора.

36. О производствѣ изслѣдованія образцовъ англійскаго угля, потребляемаго въ Италіи.

37. О привлеченіи рудниковъ къ присылкѣ большого числа рабочихъ для обученія спасательному дѣлу.

38. О допущеніи отправлять груженные вагоны съ наклейками на нихъ фирмъ.

39. О скидкахъ съ внутренняго тарифа для угля, потребляемаго пароходами заграничныхъ линій Русскаго Общества пароходства и торговли и о примѣненіи экспортнаго тарифа къ углю, отправляемому изъ Мариуполя въ Одессу для нуждъ означенныхъ пароходовъ.

40. О повышеніи тарифа на лѣсные матеріалы.

41. О результатахъ плавучей выставки.

42. Объ урегулированіи отношеній между собственникомъ земли и горнопромышленникомъ-арендаторомъ по отношенію аренды земли для горнопромышленныхъ цѣлей.

43. О замѣнѣ иностраннаго топлива русскимъ въ портахъ Балтійскаго моря.

44. О привозѣ 10 милл. пудовъ заграничнаго кокса безъ оплаты таможенной пошлины для заводовъ Царства Польскаго.

45. О пользованіи нѣдрами крестьянскихъ земель въ связи съ законопроектомъ о выходѣ изъ общины.

46. О постройкѣ линіи Родаково-Ольховая.

47. Объ устройствѣ испытательной станціи для изученія гремучихъ газовъ.

48. О пересмотрѣ Правилъ воспреещающихъ пользованіе электрическими врубными машинами въ газовыхъ рудникахъ.

49. О правилахъ разработки крутопадающихъ пластовъ съ закладкой пустой породой.

50. Объ устройствѣ Грушевско-Власовской спасательной станціи.

51. Объ устройствѣ спасательной подстанціи въ Воково-Хрустальскомъ районѣ.

52. О распредѣленіи фонда за массовые несчастные случаи, имѣвшіе мѣсто до 1908 г.

53. Объ организациі статистики потребленія топлива.

54. О подготовительныхъ работахъ къ введенію страхованія рабочихъ отъ несчастныхъ случаевъ.

55. О подготовительныхъ работахъ къ организациі Общества страхованія отъ огня горныхъ и горнозаводскихъ предпріятій юга Россіи.

56. О продолженіи Сѣверо-Донецкой жел. дор. отъ ст. Родаково до Ростова чрезъ ст. Должанскую.

57. Объ организациі работъ по исполненію постановленій XXXIV Съѣзда по вопросамъ о правѣ владѣнія нѣдрами въ связи съ работами Комиссіи тайн. сов. А. М. Лоранскаго.

58. Составленіе карты расположенія рудниковъ между ст. Кокино и постомъ Хрустальнымъ и подъѣздныхъ путей.

59. О пониженіи арендной платы за склады подь известнякъ, принадлежащіе Екатерининской жел. дор.
60. Обь обращеніи погр. пункта Козабѣловка въ тарифную станцію.
61. О скидкахъ съ провозной платы за подборъ на частныхъ вѣтвяхъ вагоновъ съ горнозаводскими грузами по опредѣленнымъ направлениамъ.
62. О принятіи мѣръ противъ излишнихъ расходовъ металлургическихъ заводовъ и желѣзныхъ рудниковъ, связанныхъ съ перевозкой мерзлой руды въ зимнее время.
63. Обь улучшеніи Мариупольскаго порта.
64. Обь уравниеніи тарифовъ на каменноугольную и нефтяную смолы.
65. Обь устройствѣ кинематографа на Одесской выставкѣ.
66. О проектѣ Положенія о Совѣтѣ по дѣламъ страхованія рабочихъ отъ несчастныхъ случаевъ.
67. О налоговой практикѣ С.-Петербургской Казенной Палатѣ.
68. О проведеніи линіи Штеровка-Мариуполь.
69. О нанесеніи на трехъ-верстной картѣ подьѣздныхъ вѣтвей, соединяющихъ антрацитовые рудники, находящіеся къ западу отъ рѣчки Хрустальной съ сѣтью жел. дор.
70. О выработкѣ проекта новаго договора на поставку каменнаго угля казеннымъ жел. дор. и новыхъ техническихъ условій приѣмки угля казеннымъ жел. дор.
71. О современномъ положеніи каменноугольной промышленности Донецкаго бассейна.
72. Обь изданіи матеріаловъ къ вопросу обь экспортѣ за границу продуктовъ южной горной и горнозаводской промышленности.
73. Обь изданіи I тома сочиненія проф. Тима „Заболѣванія при несчастныхъ случаяхъ“.
74. О значеніи Майкопскихъ нефтяныхъ мѣсторожденій для донецкой каменноугольной промышленности и возможной конкуренціи ея съ донецкимъ топливомъ.
75. Обь освобожденіи отъ повагоннаго сбора угля, отправляемаго со ст. Гласная на ст. Рутченково для производства изъ него кокса.
76. Обь изыятіи изъ земскаго обложенія зданій и оборудованій закрываемыхъ заводовъ.
77. О предложеніяхъ посредничества по сбыту каменнаго угля и желѣза юга Россіи на ближне-восточные рынки.
78. Обь организаціи правильной юридической защиты интересовъ горной и горнозаводской промышленности юга Россіи по вопросамъ налоговымъ, аренднымъ и желѣзнодорожнымъ.
79. О составленіи геологическихъ картъ Донецкаго бассейна для Одесской и Екатеринославской выставокъ.

80. Объ участіи Совѣта Съѣзда на Международной гигиенической выставкѣ въ Дрезденѣ въ 1910 г.

81. Объ участіи въ Туринской выставкѣ 1911 г.

82. О пересморѣ правилъ веденія горныхъ работъ въ видахъ ихъ безопасности.

83. Объ изданіи статистическихъ матеріаловъ о цѣнахъ и вывозѣ донецкаго угля, составленныхъ Харьковскимъ Комитетомъ по перевозкѣ горнозаводскихъ грузовъ.

84. О сооруженіи проектируемой инженеромъ А. А. Бубликовымъ линіи Гришино-Ровно.

85. Объ осуществленіи Устава ссудо-сберегательной кассы служащихъ Совѣта Съѣзда горнопромышленниковъ юга Россіи.

86. О проектируемомъ Мариупольскимъ Биржевымъ Комитетомъ контролѣ за вывозимымъ границу черезъ Мариупольскій портъ углемъ съ установленіемъ на нужды этого контроля 10 коп. повагоннаго сбора.

87. О ссудахъ горнопромышленникамъ подъ товары и полезныя ископаемыя въ нѣдрахъ.

88. Объ оборудованіи Мариупольскаго порта механическими перегрузочными приспособленіями.

89. О командированіи въ Донецкій бассейнъ проф. Баумана и топографа Рыбакова для ревизіи маркшейдерскихъ плановъ и производствъ тригонометрическихъ работъ.

90. Объ описаніи Донецкаго бассейна, предпринятомъ Совѣтомъ Съѣзда, по программѣ описанія Вестфальскаго бассейна.

91. Объ анкетѣ о состояніи наиболѣе производительныхъ каменноугольныхъ копей Донецкаго бассейна, о себѣ-стоимости добываемаго угля и о его качествахъ.

92. О холерной эпидеміи на горнопромышленномъ югѣ Россіи и о мѣрахъ борьбы съ ней.

93. О торгахъ на поставку донецкаго топлива казеннымъ желѣзнымъ дорогамъ.

94. О безпріютныхъ сиротахъ рабочихъ, умершихъ отъ холеры.

95. Проектъ программы XXXV очереднаго Съѣзда.

96. Объ участіи въ созываемомъ на 1-е октября с. г. въ Одессѣ торгово-промышленномъ Съѣздѣ.

97. О законопроектѣ объ облигаціяхъ.

98. Объ уничтоженіи таможенной пошлины на соль, идущую на заводы Царства Польскаго.

99. О пониженіи существующаго высокаго желѣзнодорожнаго тарифа на сѣрно-кислый амміакъ.

100. О работахъ П. І. Пальчинскаго по вопросу о вывозѣ донецкаго угля въ Италію.
101. О возможности перевозки донецкаго угля и другихъ горнозаводскихъ грузовъ въ Балтійскіе порты на финляндскихъ судахъ.
102. О перемѣщеніи горнорабочихъ закрывшихся уральскихъ заводовъ на заводы юга Россіи.
103. О нормахъ личнаго состава спасательныхъ артелей на рудникахъ Донецкаго бассейна.
104. Объ участіи въ международной выставкѣ въ Дрезденѣ въ 1911 г.
105. О введеніи въ дѣйствіе ссудо-сберегательной кассы служащихъ Совѣта Съѣзда.
106. Объ организаціи въ Донецкомъ бассейнѣ врачебно-питательныхъ пунктовъ.
107. О фондѣ по массовымъ несчастнымъ случаямъ.
108. О реорганизаціи представительства Съѣзда и Совѣта Съѣзда горнопромышленниковъ юга Россіи въ С.-Петербургѣ.
109. Объ учрежденіи районныхъ санитарныхъ комиссій въ Донецкомъ бассейнѣ.
110. О ликвидаціи отдѣловъ Совѣта Съѣзда на Екатеринославской и Одесской выставкахъ.
111. О выдачѣ пособій ученикамъ школы десятниковъ имени В. А. Вагнера.
112. О подготовительныхъ работахъ къ введенію страхованія рабочихъ отъ несчастныхъ случаевъ.
113. О постоянной регистраціи рабочихъ юга Россіи и объ однодневной переписи ихъ.
114. Объ устройствѣ Боково-Хрустальской спасательной станціи.
115. О вычетахъ съ рабочихъ за употребляемые въ рудникахъ освѣтительныхъ матеріаловъ.
116. О постановленіяхъ Областного Съѣзда фабрично-заводскихъ и рудничныхъ врачей въ Екатеринославѣ 1—7 октября с. г.
117. О пожертвованіи угля для благотворительныхъ учреждений города Харькова.
118. О проектѣ измѣненій и дополненій къ постановленіямъ, касающимся сдачи въ аренду казенныхъ соляныхъ промысловъ.
119. По поводу разъясненія Морского Вѣдомства о причинахъ пріобрѣтенія для нуждъ Балтійскаго флота въ 1910 г. англійскаго угля вмѣсто донецкаго.
120. По поводу проекта доклада V очередному Съѣзду представителей промышленности и торговли „объ уставахъ и стремленіяхъ русской промышленности и торговли“.
121. О пересмотрѣ Устава о гербовомъ сборѣ.

122. О регистраціи неплательщиковъ, проектируемой Обществомъ заводчиковъ и фабрикантовъ Московскаго промышленнаго района.

123. О ходатайствѣ Бакинскихъ нефтепромышленниковъ о пониженіи до $\frac{1}{100}$ копейки тарифа на нефтяное топливо отъ Волжскихъ пристаней до С.-Петербурга.

124. О продленіи льготы по внесенію залоговъ при поставкахъ казеннымъ дорогамъ Донецкаго топлива.

Перечень докладныхъ записокъ и телеграфныхъ ходатайствъ, представленныхъ Совѣтомъ Създа Г.г. Министрамъ и въ высшія правительственныя учрежденія.

Г-ну Министру Торговли и Промышленности.

1. О безпрепятственномъ вывозѣ за границу Криворогской желѣзной руды чрезъ таможи Царства Польскаго (13 февраля с. г. № 546).

2. О командированіи правительствомъ компетентныхъ лицъ для опредѣленій запасовъ желѣзной руды въ Криворогскомъ районѣ (13-го февраля с. г. № 547).

3. Объ улучшеніи Мариупольскаго порта (13 апрѣля с. г. № 1395).

4. По поводу массовыхъ забраковокъ угля, поставляемаго казеннымъ жел. дорогамъ (докл. зап. уполномоченныхъ 8-го марта с. г.); такого же содержанія докладныя записки уполномоченныхъ Създа были представлены Г. Предсѣдателю Совѣта Министровъ, Г. Министру Путей Сообщенія и Г. Государственному Контролеру.

5. По поводу ходатайства Славянской Городской Думы объ установленіи въ пользу города попуднаго сбора съ грузовъ, привозимыхъ и вывозимыхъ по жел. дорогамъ (29 апрѣля с. г. № 1544¹⁾).

6. О содѣйствіи къ осуществленію выработанныхъ Совѣтомъ Създа мѣръ по борьбѣ съ холерной эпидеміей (телеграмма отъ 9 іюля с. г.)

7. О сношеніи съ Военнымъ Министромъ о разрѣшеніи отпуска фельдшерамъ нижнимъ чинамъ для пополненія санитарныхъ отрядовъ (телеграмма отъ 11 іюля с. г.).

8. По поводу холерной эпидеміи на югѣ Россіи (докл. зап. уполномоченныхъ Създа 14 іюля с. г.).

9. По поводу предполагаемаго пониженія таможенныхъ пошлинъ на чугунъ (телегр. отъ 6 авг. с. г.).

10. По вопросу о холерной эпидеміи на югѣ Россіи (9 авг. с. г. № 2701).

11. О содѣйствіи къ приостановленію дѣйствія постановленій Екатерино-

¹⁾ Такого же содержанія записка была представлена Г. Министру Внутреннихъ Дѣлъ.

славской санитарно-исполнительной комиссіи 28 іюля 1910 г. (телеграмма отъ 14 авг. с. г.).

12. Объ отсрочкѣ отвѣта по анкетѣ Министерства о состояніи промышленности, качествахъ и себѣ-стоимости углей (телегр. 7 авг. с. г.).

Г. Министру Финансовъ.

13. О закрытіи винныхъ лавокъ на территоріи рудниковъ и заводовъ юга Россіи по случаю холерной эпидеміи (докл. зап. уполномоченныхъ Съѣзда 17 іюля с. г.).

Г. Чрезвычайному и Полномоченному Россійскому Послу въ Константинополь, Гофмейстеру Н. В. Царыкову.

14. Объ оказаніи содѣйствія учрежденію Русско-Турецкой Торговой Палаты (4 февраля с. г. № 428).

Г. Министру Путей Сообщенія.

15. Объ отмѣнѣ запрещенія снабжать закрытые вагоны наклейками и обозначеніемъ фирмы отправителя (телеграмма 12 марта с. г. ¹).

16. О разъясненіи § 7 Инструкціи Харьковскому Комитету по перевозкѣ горнозаводскихъ грузовъ (12 апрѣля с. г. № 1374).

17. О созывѣ междуѣдомственной Комиссіи для обсужденія вопроса о подъѣздныхъ путяхъ частнаго владѣнія и пользованія (12 апрѣля с. г. № 1376).

Г. Морскому Министру.

18. О поставкахъ топлива для Морского Вѣдомства (докл. зап. уполномоченныхъ Съѣзда 5 февраля с. г.).

Г. Главноуправляющему Россійскаго Общества Краснаго Креста по борьбѣ съ эпидеміей холеры на югѣ Россіи, Предсѣдателю Медицинскаго Совѣта, Профессору тайн. совѣтнику Г. Е. Рейну.

10. Объ организаціи питательныхъ пунктовъ на нѣкоторыхъ станціяхъ Донецкаго бассейна (19 августа с. г. № 2842).

Въ Горный Департаментъ.

20. Объ утвержденіи, установленнаго на XXXIV Съѣздѣ горнопромышленниковъ юга Россіи, повагоннаго сбора на нужды Съѣзда въ 1910 г. съ отправокъ минеральнаго топлива, руды, соли, флюсовъ и чугуна со станцій Южныхъ, Екатерининской и Юго-Восточныхъ жел. дорогъ (10 декабря 1909 г. № 3958) ²).

¹) Телеграмма такого же содержанія была послана Управленію желѣзныхъ дорогъ.

²) Такого же содержанія ходатайство возбуждено было Совѣтомъ Съѣзда передъ Управленіемъ желѣзныхъ дорогъ.

21. Объ отмѣнѣннѣ ограниченія пользованія зажигателями системы Вольфа и о разрѣшеніи примѣнять таковыя при горныхъ работахъ во всѣхъ безъ исключенія рудничныхъ выработкахъ (11 марта с. г. № 854).

22. По вопросу объ обязательности §§ 347—350 Правиль веденія горныхъ работъ въ видахъ ихъ безопасности и Инструкціи по организациіи спасательныхъ артелей (15 марта с. г. № 889).

23. О пересмотрѣ Правиль веденія горныхъ работъ въ видахъ ихъ безопасности, утвержденныхъ 10 іюля 1907 г. (31 Марта с. г. № 1122).

24. По поводу замѣчаній, сдѣланныхъ Съѣздомъ окружныхъ инженеровъ Южной и Юго-Восточной Россіи къ Правиламъ веденія горныхъ работъ, утвержденныхъ 10 іюля 1907 г. (31 марта с. г. № 1124).

25. Объ утвержденіи, выработаннаго на Экстренномъ Съѣздѣ 1910 г., проекта Положенія о Съѣздахъ горнопромышленниковъ юга Россіи (29 мая с. г. № 1903).

Въ Горный Ученый Комитетъ.

26. По вопросу о закладкѣ выработанныхъ пространствъ при разработкѣ крутопадающихъ пластовъ (14 іюля с. г. № 2378).

Въ Отдѣль Торговыхъ портовъ Мин. Торг. и Пром.

27. Объ оказаніи содѣйствія къ внесенію въ смѣту 1911 г. стоимости механическаго оборудованія Маріупольскаго порта для погрузки топлива въ суда (10 февраля с. г. № 513).

Въ Отдѣль Промышленности Министерства Торговли и Промышленности.

28. О снабженіи существующихъ и вновь устраиваемыхъ спасательныхъ станцій на рудникахъ Донецкаго бассейна приборами и аппаратами, получаемыми безошлинно Макѣвской спасательной станціей Совѣта Съѣзда (5 іюля с. г. № 2284).

29. О разъясненіи таможняамъ, чрезъ которыя разрѣшенъ безошлинный привозъ предметовъ для Макѣвской спасательной станціи, что къ частямъ аппаратовъ причисляется также и запасныя части къ нимъ (18 августа с. г. № 2832).

30. О предоставленіи спасательнымъ станціямъ второго и третьяго порядка въ Донецкомъ бассейнѣ права получать безошлинно изъ заграницы необходимыя имъ предметы (14 августа с. г. № 2840).

Въ Отдѣль Торговли Министерства Торговли и Промышленности.

31. Объ отклоненіи ходатайства Маріупольскаго Биржевого Комитета объ учрежденіи биржевого контроля за вывозимымъ чрезъ Маріупольскій портъ съ углемъ съ установленіемъ 10 коп. повагоннаго сбора на нужды этого контроля (22 іюля с. г. № 2502).

Въ Ученый Отдѣль Министерства Торговли и Промышленности.

32. О награжденіи горнорабочихъ, оканчивающихъ школу десятниковъ имени тайн. сов. В. А. Вагнера, званіемъ горнаго десятника и о соответствующемъ измѣненіи § 12 Устава названной школы (15 іюля с. г. № 2384).

Въ Управление желѣзныхъ дорогъ.

33. О пониженіи арендной платы за участки, арендуемые частными лицами на станціяхъ Екатеринбургской жел. дор. подъ склады известковаго камня (12 апрѣля с. г. № 1372).

34. О примѣненіи ко всѣмъ поставщикамъ донецкаго минеральнаго топлива льготы о замѣнѣ залоговъ 5% удержаніями съ платежей (18 августа с. г. № 2936 и телеграмма отъ 24 октября с. г.).

35. О допущеніи представителей Совѣта Съѣзда къ участию въ работахъ по выработкѣ плана производства опытовъ надъ убылью въ вѣсѣ каменноугольной мелочи и мусора. кокса, мытыхъ рудъ и угля при перевозкѣ ихъ по жел. дорогамъ, а также по производству самыхъ опытовъ (9 октября с. г. № 3341).

Въ Центральный Комитетъ по регулированію массовыхъ перевозокъ грузовъ по жел. дорогамъ.

36. О предоставленіи Съѣздамъ горнопромышленниковъ юга Россіи представительства съ правомъ рѣшающаго голоса, кромѣ Харьковскаго и Воронежскаго, также и въ Московскомъ, Кіевскомъ и Варшавскомъ порайонныхъ Комитетахъ (10 іюня с. г. № 2002)¹⁾.

Въ Департаментъ Желѣзнодорожныхъ Дѣлъ Министерства Финансовъ.

37. Объ измѣненіи номенклатуры 32-й группы желѣзнодорожныхъ тарифовъ на перевозку желѣза и стали (1 февраля с. г. № 384).

38. О примѣненіи дифференціального тарифа № 41 ко всѣмъ перевозкамъ отечественнаго сѣрно-кислаго амміака (1 ноября с. г. № 3531).

Въ Отдѣль Страхованія Министерства Внутреннихъ Дѣлъ.

39. О продленіи срока веденія въ дѣйствіе Устава Общества взаимнаго отъ огня страхованія горныхъ и горнозаводскихъ предпріятій юга Россіи (21 октября с. г. № 3420).

¹⁾ Такого же содержанія записка была представлена въ Отдѣль Торговли Министерства Торговли и Промышленности.

Отчетъ по дѣлопроизводству и управленію дѣлами.

Въ истекшемъ отчетномъ году дѣятельность Совѣта Съѣзда выражалась: 1) въ представительствѣ общихъ интересовъ горной и горнозаводской промышленности юга въ правительственныхъ и общественныхъ учрежденіяхъ, комиссіяхъ, совѣщаніяхъ, присутствіяхъ и т. п.; 2) въ объединеніи и согласованіи дѣятельности должностныхъ лицъ и 3) въ дѣлопроизводствѣ и управленіи всѣми дѣлами и хозяйствомъ Съѣзда. Въ предыдущемъ изложеніи была приведена характеристика дѣятельности Совѣта Съѣзда по представительству въ различныхъ учрежденіяхъ, комиссіяхъ и т. п.; ниже излагается въ общихъ чертахъ дѣятельность различныхъ частей и отдѣловъ Совѣта Съѣзда.

1. Общее дѣлопроизводство.

На общемъ дѣлопроизводствѣ (въ вѣдѣніи Секретаря Совѣта) лежитъ распределеніе дѣлъ по отдѣламъ, надзоръ за движеніемъ дѣлъ во всѣхъ отдѣлахъ и частяхъ дѣлопроизводства Совѣта Съѣзда, согласованіе ихъ дѣятельности, составленіе протоколовъ Совѣта Съѣзда, редактированіе писемъ, записокъ и докладовъ по различнымъ отдѣламъ, переписка по общимъ вопросамъ.

Въ общемъ дѣлопроизводствѣ сосредоточивается также дѣлопроизводство по дѣламъ Съѣздовъ горнопромышленниковъ юга Россіи очередныхъ и экстренныхъ.

2. Общій отдѣлъ.

Въ вѣдѣніе общаго отдѣла относятся тѣ вопросы, которые не относятся къ компетенціи другихъ отдѣловъ дѣлопроизводства Совѣта Съѣзда. Изъ числа вопросовъ, входившихъ въ кругъ вѣдѣнія общаго отдѣла, главнѣйшими были слѣдующіе: о холерной эпидеміи, о пересмотрѣ Положенія о Съѣздахъ горнопромышленниковъ юга Россіи, о реорганизациіи учреждений, представляющихъ интересы торговопромышленнаго класса, осуществленіе устава Общества страхованія отъ огня горныхъ и горнозаводскихъ предпріятій юга Россіи и др.

3. Технической отдѣлъ.

Изъ числа вопросовъ, относящихся къ компетенціи техническаго отдѣла, главнѣйшими были вопросы, касающіеся организациіи дѣла спасанія на рудникахъ

и изученія вопроса о предупрежденіи рудничныхъ несчастій. По дѣлопроизводству технического отдѣла проходили всѣ дѣла и вся отчетность, проекты и предположенія, касающіеся спасательныхъ станцій Совѣта Съѣзда: Макѣвской, Грушевской и Боково-Хрустальской, также всѣ дѣла по сейсмической станціи при Макѣвской станціи Совѣта Съѣзда. По этимъ вопросамъ представленъ Совѣтомъ Съѣзда настоящему Съѣзду подробный докладъ, равно какъ и по вопросу объ учрежденіи испытательной станціи при Совѣтѣ Съѣзда.

По вопросамъ горнотехническаго образованія при техническомъ отдѣлѣ было сосредоточено дѣлопроизводство по школѣ десятниковъ имени тайн. сов. В. А. Вагнера, а также разработка всѣхъ вопросовъ спеціальнаго и общаго образованія, порученныхъ Совѣту XXXIV Съѣздомъ и возникшихъ послѣ Съѣзда.

На технической отдѣлѣ въ истекшемъ году были возложены подготовительныя работы и составленіе предположеній объ участіи Совѣта Съѣзда на выставкахъ въ Екатеринославѣ и Одессѣ, дѣлопроизводство по этимъ выставкамъ, ихъ ликвидація и т. д.

Кромѣ того, при техническомъ отдѣлѣ разрабатывались вопросы, относящихся къ правиламъ веденія горныхъ работъ въ видахъ ихъ безопасности, о закладкахъ при крутопадающихъ пластахъ; о реформѣ маркшейдерскаго дѣла; о союзахъ котловладельцевъ и т. п., исполнялись всевозможныя порученія Совѣта Съѣзда, имѣющія техническій характеръ и подготовлялись проекты докладовъ Совѣта Съѣзду по техническимъ вопросамъ.

4. Желѣзнодорожный отдѣлъ.

Въ составъ желѣзнодорожнаго отдѣла дѣлопроизводства Совѣта Съѣзда входитъ три категоріи вопросовъ: 1) желѣзнодорожныя, 2) о портахъ, пристаняхъ и водныхъ путяхъ и 3) тарифные вопросы.

По желѣзнодорожнымъ вопросамъ на обязанности желѣзнодорожнаго отдѣла лежала разработка всѣхъ вопросовъ, возбуждавшихся на Съѣздахъ и въ Совѣтѣ Съѣзда, поступающихъ изъ правительственныхъ и общественныхъ учреждений, изъ порайонныхъ и горнозаводскаго комитетовъ и др. По всѣмъ этимъ вопросамъ желѣзнодорожнымъ отдѣломъ подготовлялись проекты отвѣтовъ, докладныхъ записокъ, докладовъ Съѣзду и т. п. Кромѣ того по запросамъ отдѣльныхъ предприятий желѣзнодорожнымъ отдѣломъ составлялись для Совѣта Съѣзда проекты заключеній относительно тѣхъ или другихъ вопросовъ, возникавшихъ въ практикѣ промышленной жизни.

По вопросамъ о портахъ, пристаняхъ и водныхъ путяхъ сообщенія въ желѣзнодорожномъ отдѣлѣ велась аналогичная вышеизложенной работа по исполненію постановленій Съѣзда, подготовкѣ докладовъ къ Съѣзду и т. п.

По тарифнымъ вопросамъ желѣзнодорожный отдѣлъ разрабатывалъ тарифные вопросы, поступающіе изъ тарифныхъ учреждений и отъ отдѣльныхъ предприятий, разрабатывая матеріалы къ пересмотру тарифовъ, подготавливая матеріалъ для докладныхъ записокъ и докладовъ по тарифнымъ вопросамъ и т. п.

Представительство Совѣта Съѣзда горнопромышленниковъ юга Россіи.

Въ виду чрезвычайной важности и сложности вопросовъ, рассматриваемыхъ въ центральныхъ тарифныхъ учрежденіяхъ, Совѣтомъ Съѣзда организовано представительство въ этихъ учрежденіяхъ. Представителемъ Совѣта Съѣзда состоитъ Е. А. Могиленскій, который извѣщаетъ Совѣтъ Съѣзда о всѣхъ вопросахъ, касающихся интересовъ южной горной и горнозаводской промышленности и подлежащихъ разрѣшенію тарифныхъ учреждений, и во всѣхъ подлежащихъ случаяхъ отстаиваетъ въ этихъ учрежденіяхъ точку зрѣнія нашей промышленности, на основаніи полученныхъ отъ Совѣта Съѣзда указаній.

5. Хозяйственная часть.

Хозяйственная и служительская часть обслуживаетъ два большихъ дома Совѣта съ флигелями, въ которыхъ помѣщаются учрежденія Совѣта, Порайоннаго Комитета, Харьковскаго горнозаводскаго Комитета, Совѣта О-ва Пособія, Харьковской каменноугольной и желѣзоторговой Биржи, Харьковскаго Отдѣленія Императорскаго русскаго техническаго Общества и четыре частныя конторы.

6. Бухгалтерія и касса.

Въ бухгалтеріи Совѣта Съѣзда сосредоточено счетоводство и отчетность по всѣмъ дѣламъ Совѣта Съѣзда и его учреждений, какъ-то: по Медико-Механическому Институту, спасательнымъ станціямъ, школѣ десятниковъ имени тайн. сов. В. А. Вагнера и по Бюро уполномоченныхъ.

7. Экспедиція.

Въ экспедиціи, кромѣ организациі отправки писемъ и посылокъ, сосредоточена переписка на пишущихъ машинахъ и работа на множественныхъ аппаратахъ (гектографъ, шапирографъ, ротаторъ).

5. Консультативно-юридическое бюро Совѣта Съѣзда.

Съ конца 1908 года въ составѣ дѣлопроизводства Совѣта Съѣзда функционируетъ консультативно-юридическое бюро, которое по запросамъ предприятий, выдаетъ справки и заключенія въ качествѣ матеріала для рѣшенія тѣхъ или иныхъ юридическихъ вопросовъ, преимущественно въ области налоговыхъ и желѣзнодорожныхъ вопросовъ и вопросовъ связанныхъ съ правомъ на нѣдра.

Въ отчетномъ году консультативно-юридическое бюро вступило во второй годъ своей дѣятельности. Въ теченіе этого года имъ было выдано до 600 указанныхъ справокъ и заключеній, изъ коихъ нѣкоторыя представляли весьма серьезную теоретическую разработку принципиальныхъ вопросовъ, изъ нихъ до 200 изложены въ формѣ писемъ на имя лицъ и предприятий, вошедшихъ въ Совѣтъ Съѣзда съ запросомъ. Особенно дѣятельность бюро оживилась послѣ того, какъ въ іюнѣ этого года Совѣтомъ Съѣзда былъ разосланъ циркуляръ горнопромышленнымъ предприятиямъ о необходимости поставить на широкихъ и прочныхъ основаніяхъ дѣло юридической защиты горныхъ и горнозаводскихъ предприятий въ области указанныхъ выше вопросовъ съ предложеніемъ сообщать Совѣту Съѣзда:

1) о всѣхъ случаяхъ споровъ съ чинами податного надзора, запросы податныхъ инспекторовъ и Казенныхъ Палатъ по поводу уплаты промысловаго налога и т. п.;

2) о всѣхъ недоразумѣніяхъ, происходящихъ при уплатѣ гербового сбора, о случаяхъ составленія податными инспекторами протоколовъ по поводу неправильной оплаты документовъ гербовымъ сборомъ и т. д.

3) о земскихъ оцѣнкахъ и переоцѣнкахъ горнопромышленныхъ предприятий, немедленно послѣ того, какъ таковыя оцѣнки и переоцѣнки послѣдуютъ;

4) о прочихъ случаяхъ недоразумѣній при уплатѣ налоговъ: поземельнаго, сборовъ съ паровыхъ котловъ и т. д.;

5) о всѣхъ случаяхъ пререканій между предприятиями и желѣзными дорогами по отправкѣ и приему грузовъ, по открытію и эксплуатаціи подъѣздныхъ путей и т. п.

6) о всѣхъ недоразумѣніяхъ, возникающихъ на почвѣ аренднаго права на поверхность и нѣдра.

Въ нѣсколькихъ случаяхъ заключенія консультативно-юридическаго бюро были составлены примѣнительно къ формѣ жалобъ въ Сенатъ и другія административныя учрежденія.

Дѣятельность консультативно-юридическаго бюро по дачѣ заключеній по конкретнымъ вопросамъ, обогащаясь значительнымъ фактическимъ матеріаломъ, способствовала успѣшному выполнению и другой части работы, подлежащей, въ порядкѣ дѣлопроизводства, исполнению въ консультативно-юридическомъ бюро Совѣта Съѣзда—именно составленію проектовъ, ходатайствъ и представленій Совѣта требующихъ юридической разработки.

На обязанности консультативно-юридическаго бюро лежало въ теченіе отчетнаго года составленіе докладовъ и записокъ по вопросамъ налоговымъ, земскимъ, рабочему законопроекту, о грузовыхъ сборахъ, о правѣ владѣнія нѣдрами и т. п. Кромѣ того, консультативно-юридическое бюро давало справки и заключенія, необходимыя при работахъ другихъ отдѣловъ дѣлопроизводства Совѣта Съѣзда.

Въ нижеслѣдующемъ приводится перечень наиболѣ существенныхъ вопросовъ, по коимъ послѣдовали заключенія консультативно-юридическаго бюро:

1. По вопросу о земской оцѣнкѣ и земскихъ повинностяхъ.

1) О правѣ земствъ производить частичную переоцѣнку недвижимаго имущества горнопромышленныхъ предпріятій; 2) о правѣ земствъ включать въ оцѣнку завода или рудника стоимость вагонетокъ; 3) по вопросу о неуравнительности земскаго обложенія; 4) о способахъ обжалованія неправильности земскаго обложенія; 5) о правѣ земства взыскивать земскіе недоимки за имущество, проданное обществомъ другому лицу; 6) можетъ ли рудникъ обжаловать въ Сѣнатъ оцѣнку рудника за прежніе годы; 7) обязанъ ли пріобрѣтатель строеній на сносъ и машинъ платить земскіе недоимки накопленныя при прежнемъ владѣльцѣ; 8) что подлежитъ земской оцѣнкѣ въ фабрично-заводскихъ строеніяхъ; 9) объ оцѣнкѣ земствомъ горныхъ выработокъ, какъ-то: шахтъ, квершлаговъ, курьеровъ, вскрыщъ и т. д.; 10) о правѣ рудника ходатайствовать объ отсрочкѣ платежа земскихъ сборовъ.

2. По вопросамъ промысловаго обложенія:

1) О причисленіи заемныхъ средствъ, истраченныхъ на увеличеніе имущества къ прибыли отчетнаго года; 2) объ отчисленіи валовой прибыли отчетнаго года расходовъ на содержаніе лицъ, принадлежащихъ къ администраціи предпріятія (лит. а п. 1-й ст. 101 Положенія); 3) объ отчисленіи изъ валовой прибыли отчетнаго года расходовъ на содержаніе служащихъ (лит. б п. 1 ст. 101 Положенія); 4) объ увеличеніи имущества предпріятія за счетъ другой активной статьи баланса; 5) объ увеличеніи недвижимаго имущества предпріятія за счетъ средствъ взятыхъ изъ фонда погашенія; 6) нужно ли выбирать промысловое свидѣтельство на контору для оптовой продажи, находящуюся отдѣльно отъ промышленнаго предпріятія; 7) нужно ли выбирать отдѣльныя промысловыя свидѣтельства на каждое отдѣленіе завода, если не весь продуктъ одного отдѣленія, а только часть идетъ для переработки въ другое отдѣленіе, другая же часть продается на сторону;

8) обязано ли предприятие, имѣющее водопроводъ, выбирать для этого водопровода отдѣльное промысловое свидѣтельство, если часть воды изъ этого водопровода отпускается за плату для нуждъ заводскаго населенія; 9) обязано ли предприятие, имѣющее электрическую станцію, выбирать для нее отдѣльное промысловое свидѣтельство, если часть электрической энергii отпускается заводскому населенію для освѣщенія за плату; 10) должно ли каменноугольное предприятие, владѣющее коксовыми печами, выбирать отдѣльные промысловыя свидѣтельства для этихъ печей; 11) нужно ли выбирать промысловое свидѣтельство для таксировочно-тарифнаго бюро для взысканія по накладнымъ съ желѣзной дороги; 12) подлежитъ ли взысканію за прошлые годы недоборъ по основному промысловому налогу, если дополнительный промысловый налогъ за эти же годы покрываетъ этотъ недоборъ; 13) о способѣ опредѣленія разряда предприятия по выработкѣ промысловаго свидѣтельства; 14) можно ли списать въ расходъ стоимость непогашенной части шахтъ, штолень и т. д., если имущество это пришло въ негодность; 15) вправѣ ли О-во не причислять къ прибыли отчисленія въ счетъ погашеній по приобрѣтенію арендныхъ контрактовъ на право разработки угля и соли; 16) можно ли списать въ эксплуатационный расходъ всѣ затраты по основному откаточному штреку; 17) о причисленіи къ прибыли убытковъ прежнихъ лѣтъ, проведенныхъ по отчетному году; 18) о причисленіи къ прибыли процентовъ уплаченныхъ въ счетъ долга брату владѣльца предприятия по запискѣ владѣлицы прееприятия; 19) въ какихъ размѣрахъ Казенная Палата можетъ требовать дополнительныхъ свѣдѣній по промысловому налогу; 20) о размѣрѣ погашенія въ предприятияхъ концессионныхъ; 21) обязанъ ли приобрѣтатель строеній на сносъ и машинъ уплачивать недоимки по промысловому налогу за прежняго владѣльца рудника; 22) о списаніи въ расходъ затратъ на подготовительныя работы по разработкѣ нѣдръ; 23) объ отнесеніи въ счетъ эксплуатационныхъ расходовъ предприятия расходовъ по содержанію конторъ и агентовъ по продажѣ руды; 24) о правѣ Казенныхъ Палатъ взыскивать дополнительный раскладочный сборъ въ случаѣ убыточности предприятия; 25) о передачахъ промысловыхъ свидѣтельствъ; 26) кто обязанъ утверждать отчетъ предприятия за годъ предшествующій назначенію администраціи, если не было общаго собранія акціонеровъ; 27) подлежатъ ли исключенію изъ валовой прибыли расходы на представительство; 28) подлежатъ ли исключенію изъ валовой прибыли расходы на уплату личнаго промысловаго налога за служащихъ; 29) подлежатъ ли исключенію изъ валовой прибыли расходы по уплатѣ 5⁰/₀ сбора съ денежныхъ капиталовъ ссугленныхъ О-ву; 30) должна ли быть причислена къ податной прибыли сумма, полученная въ видѣ ⁰/₁₀₀⁰/₀ на денежные капиталы, вложенные въ банкъ, въ видѣ 5⁰/₀ сбора съ денежныхъ капиталовъ; 31) могутъ ли быть зачтены въ расходъ суммы, израсходованные при выпускѣ облигацій; 32) въ какой срокъ долженъ быть представленъ въ Казенную Палату отчетъ, если онъ не былъ утвержденъ акціонерами; 33) можетъ ли быть внесенъ промысловый налогъ въ Казначейство, находящееся въ другомъ городѣ, чѣмъ та Казенная Палата, куда былъ представленъ отчетъ предприятия; 34) подлежатъ ли исключенію изъ валовой прибыли

расходы на образованіе спеціального фонда по вывозу продуктовъ производства за границу; 35) подлежатъ ли исключенію изъ валовой прибыли расходы на содержаніе торгово-промышленныхъ организацій; 36) подлежатъ ли исключенію изъ валовой прибыли потери отъ переоцѣнки процентныхъ бумагъ; 37) подлежатъ ли исключенію изъ валовой прибыли расходы по покупкѣ земли; 38) о присоединеніи къ податной прибыли суммъ полученныхъ отъ переоцѣнки и тиража $\frac{0}{100}\%$ бумагъ; 39) подлежатъ ли исключенію изъ валовой прибыли расходы по уплатѣ квартирнаго налога за занимаемыя конторами квартиры; 40) можно ли считать торговыя книги вѣрнымъ доказательствомъ размѣра прибыли и убытка, если податными учрежденіями не были оспариваемы какъ ихъ правильность, такъ и достаточность содержащихся въ нихъ свѣдѣній; 41) о причисленіи къ податной прибыли предпріятія жалованія полученнаго предпринимателемъ въ качествѣ агента другого предпріятія; 42) подлежатъ ли исключенію изъ валовой прибыли расходы по, такъ называемому, внутреннему страхованію; 43) подлежатъ ли исключенію изъ валовой прибыли расходы по страхованію директора и механика; 44) подлежатъ ли исключенію изъ валовой прибыли расходы, вызываемыя бытовыми условіями предпріятія и на добавочное вознагражденіе рабочихъ и служащихъ; 45) допускается ли списаніе въ расходъ суммъ, употребленныхъ на ремонтъ имущества полностью или только въ части соотвѣтствующей непогашенной стоимости имущества; 46) допустимо ли погашеніе строеній, расположенныхъ на арендованной землѣ, въ размѣрѣ превышающемъ законныя нормы погашенія строеній, если по окончаніи срока аренды, строенія эти переходятъ собственнику земли.

3. По вопросамъ гербоваго сбора.

1) Какимъ гербовымъ сборомъ надлежитъ оплачивать счета на лѣсные матеріалы для нуждъ горнопромышленнаго предпріятія; 2) имѣетъ ли вліяніе способъ расплаты по сдѣлкѣ купли-продажѣ на то, какимъ гербовымъ сборомъ, высшаго или низшаго оклада, подлежитъ оплачивать счета по этой сдѣлкѣ; 3) о способѣ оплаты гербовымъ сборомъ счетовъ по договорамъ о поставкахъ; 4) какимъ гербовымъ сборомъ надлежитъ оплачивать счета по покупкѣ антрацита, когда въ требованіяхъ заказчиковъ нѣтъ указаній для какой цѣли онъ предназначается; 5) если заключается договоръ на продажу руды въ количествѣ отъ 2-хъ до 3-хъ мил. пуд., то какое количество надо принимать во вниманіе при уплатѣ сдѣлки гербовымъ сборомъ; какіе ставки гербоваго сбора нужно примѣнять, если между моментомъ заключенія сдѣлки и ея совершенія, ставки гербоваго сбора были измѣнены; 6) можно ли оплатить сдѣлку при ея заключеніи гербовымъ сборомъ только въ 1 руб. 25 коп., если вся сумма сдѣлки еще не опредѣлена, а опредѣлена только часть суммы; 7) какимъ гербовымъ сборомъ надлежитъ оплачивать расчетныя квитанціи, выдаваемыя предпріятіями при полученіи слѣдуемой имъ части отъ ликвидаціи фонда по обезпеченію рабочихъ, пострадавшихъ при массовыхъ несчастныхъ случаяхъ; 8) какимъ гербовымъ сборомъ надлежитъ оплачивать счета на валки для прокатныхъ заводовъ; 9) о штрафахъ за неоплату документовъ гербовымъ сборомъ; 10) о вторич-

ной оплатѣ гербовымъ сборомъ копій со счетовъ на поставку товаровъ; 11) объ оплатѣ гербовымъ сборомъ обязательной переписки съ администраціей; 12) какимъ гербовымъ сборомъ надлежитъ оплачивать счета на желѣзо и на машинныя части для ремонта; 13) о порядкѣ оплаты счетовъ гербовымъ сборомъ за подачу вагоновъ, заѣзды паровозовъ; 14) о начисленіи штрафа за неправильную оплату счетовъ гербовымъ сборомъ по винѣ контрагента; 15) какимъ гербовымъ сборомъ надлежитъ оплачивать счета на поставку угля для частнаго пароходнаго предпріятія; 16) какимъ гербовымъ сборомъ низшаго или высшаго оклада должны быть оплачены счета освѣтительные, смазочные и обтирочные матерьялы и динамитъ; 17) какимъ гербовымъ сборомъ надлежитъ оплачивать счета на канцелярскіе принадлежности въ торгово-промышленныхъ предпріятіяхъ; 18) подлежитъ ли оплатѣ гербовымъ сборомъ заявленіе окружному инженеру о прекращеніи дѣйствія парового котла; 19) что считать суммой подряда при оплатѣ его гербовымъ сборомъ.

4. По вопросамъ обложенія государственными налогами, полуднымъ сборомъ, котельнымъ и прочими налогами.

1) Когда должны присылаться окладные листы по котельному сбору и какъ обжаловать дѣйствія окружнаго инженера, въ случаѣ несвоевременной присылки этихъ листовъ; 2) обязанъ ли пріобрѣтатель строеній на сносъ уплачивать государственный налогъ и котельный сборъ за прежняго владѣльца этихъ строеній; 3) возможно ли обжаловать передъ Губернскимъ Правленіемъ наложеніе запрещенія на недвижимое имущество за недоимку государственнаго налога, послѣ того какъ обжаловано постановленіе Губернскаго Правленія по этому вопросу въ Сенатъ; 4) о толкованіи статей 5 и 28 правилъ о котельномъ сборѣ; 5) подлежатъ ли обложенію полуднымъ въ пользу города сборомъ грузы, не пользующіеся городскими подъѣздными путями; 6) о возвратѣ спеціальнаго повагоннаго сбора на нужды районной больницы, содержимой на средства горнопромышленниковъ.

5. По вопросу о врачебно-санитарнаго законодательства.

1) Вправѣ ли земство взыскивать за лѣченіе рабочаго отъ укуса собаки; 2) обязанъ ли заводъ лечить отъ холеры жителей заводскаго поселка не рабочихъ и обязано ли земство или городъ устроить въ этомъ поселкѣ холерный баракъ; 3) о предѣлахъ власти санитарно-исполнительныхъ комиссій и о способахъ обжалованія ихъ постановленій; 4) допустимо ли лечить холерныхъ больныхъ въ заразномъ отдѣленіи больницы, отдѣленномъ отъ остальной части больницы сплошной капитальной стѣной; 5) о противозаконности нѣкоторыхъ постановленій Екатеринославской губернской санитарно-исполнительной комиссіи; 6) о правѣ окружныхъ инженеровъ надзирать за санитарнымъ состояніемъ предпріятій, составлять протоколы и проч.

6. По вопросамъ рабочаго законодательства:

1) О вычетаніи всѣхъ произведенныхъ за счетъ пенсіи платежей до соглашенія о единовременной выдачѣ вознагражденія по закону 2 іюня 1903 г.;

2) отвѣчаетъ ли предпріятіе передъ рабочимъ, работающимъ отъ подрядчика, если этотъ рабочій получилъ увѣче, исполняя порученія подрядчика, къ эксплуатаціонной дѣятельности предпріятія неотносящіяся; 3) о примѣненіи 683 ст. зак. гражд. къ несчастному случаю, происшедшему на подъѣздномъ пути частнаго пользованія, расположенномъ внутри заводской территоріи, если несчастный случай произошелъ въ связи съ эксплуатаціонной дѣятельностью завода; 4) подходитъ ли подъ дѣйствіе закона 2 іюня 1903 года несчастный случай со сторожемъ, обязанности котораго состояли лишь въ дежурствѣ при подъѣздныхъ воротахъ во дворѣ главнаго корпуса изолированнаго отъ завода; 5) распространяются ли льготы представленныя закономъ 2-го іюня 1903 года на рабочихъ состоящихъ въ французскомъ подданствѣ; 6) вправѣ ли О-во удерживать съ рабочаго въ счетъ заработной платы стоимость матерьяловъ необходимыхъ для освѣщенія предохранительныхъ лампочекъ; 7) куда нужно направлять соглашеніе съ увѣчными рабочими по закону 2 іюня 1903 года, къ фабричному ли инженеру или къ горному окружному инженеру, если несчастный случай имѣлъ мѣсто на металлургическомъ и на прокатномъ заводѣ; 8) можно ли по требованію мѣщанскаго старосты удерживать изъ заработной платы рабочаго недоимку сбора въ пользу мѣщанскаго общества; 9) законно ли требованіе окружнаго начальника N-го округа, чтобы рудничная администрація немедленно удовлетворяла рабочихъ, заявившихъ ей расчетъ по случаю холерной эпидеміи; 10) объ исчисленіи пенсій увѣчнымъ рабочимъ при частичной утратѣ трудоспособности; 11) разъясненіе ст. 657 Устава Горнаго объ обязанности предпринимателя по отношенію къ рабочимъ подрядчика.

7. По вопросамъ желѣзнодорожнаго законодательства:

1) О возвратѣ перебора сбора въ пользу города съ грузовъ привозимыхъ по желѣзной дорогѣ; 2) о правѣ Морского Вѣдомства передавать свои права по претензіямъ къ желѣзной дорогѣ о переборахъ, своему контрагенту по поставкѣ минеральнаго топлива; 3) о толкованіи договора съ желѣзной дорогой относительно устройства и содержанія тупика на желѣзнодорожной землѣ для подачи вагоновъ подъ нагрузку угля; 4) можно ли отчудить землю сосѣда для проведенія подъѣзднаго желѣзнодорожнаго пути къ руднику; 5) насколько сужены права по представительству торгово-промышленныхъ Съѣздовъ въ порайонныхъ комитетахъ новымъ положеніемъ объ этихъ комитетахъ; 6) о неправильной подачѣ вагоновъ для погрузки минеральнаго топлива; 7) какой срокъ храненія грузовъ на станціи назначенія для грузовъ уже выкупленныхъ получателемъ; 8) имѣетъ ли право желѣзная дорога взыскать съ отправителя или получателя груза за обнаруженный излишній вѣсъ груза и начислить за это пеню, если грузъ былъ указанъ отправителемъ; 9) о сложеніи отвѣтственности за непогрузку вагоновъ по причинѣ массоваго ухода рабочихъ вслѣдствіе холерной эпидеміи; 10) о правѣ желѣзной дороги взимать провозную плату за грузъ, погруженный съ пункта, расположеннаго между двумя тарифными станціями, не по пройденному разстоянію, а включая плату за весь перегонъ между этими двумя станціями; 11) о толкованіи договора съ желѣзной дорогой на устройство и эксплуатацію подъ-

ѣздного пути; 12) о штрафахъ за погрузку въ вагоны не надлежащей грузоподъемности; 13) кто обязанъ платить штрафъ за отказъ отъ погрузки вагоновъ, собственникъ ли вѣтки или же лицо пользующееся ею съ согласія собственника вѣтки; 14) имѣеть ли право станція отправленія дѣлать помятку на накладной при отправкѣ кокса, что коксъ влажный и какъ добытыя отмѣны циркуляра предписывающаго это дѣлать; 15) нужна ли при передачѣ права на накладной кромѣ подписи директора завода еще и подпись бухгалтера; 16) о правѣ желѣзной дороги отказываться отъ отвѣтственности за порчу канатнаго шкива, на томъ основаніи, что грузъ этотъ слѣдовалъ безъ упаковки.

8. По вопросамъ горнаго законодательства:

1) О возникающихъ между сосѣдними рудниками отношеніяхъ изъ факта ошибочной разработки цѣлика; 2) можетъ ли лицо, имѣющее англійское свидѣтельство на право веденія горныхъ работъ быть отвѣтственнымъ лицомъ по веденію горныхъ работъ въ Россіи; 3) можно ли обжаловать опредѣленія Губернскаго Присутствія по фабричнымъ и горнозаводскимъ дѣламъ относительно наложенія штрафа за неправильное веденіе горныхъ работъ; 4) имѣеть ли право окружной инженеръ отказать въ утвержденіи плана разработки лишь потому, что другое лицо на данномъ же участкѣ заявило о разработкѣ въ другомъ пласту и если со стороны ст. 209¹ Устава Горнаго преепатствій къ такому утвержденію не имѣется; 5) нужно ли получить отъ окружного инженера разрѣшеніе на производство взрывныхъ работъ подъ платиной при установкѣ турбинъ на мельницѣ.

9. По вопросу объ арендѣ нѣдръ:

1) О толкованіи договора горнопромышленника съ собственникомъ нѣдръ относительно того, что считать мѣстомъ выхода пласта на поверхность, если пласть не доходитъ до самой поверхности; 2) о толкованіи договора аренды нѣдръ въ отношеніи права горнопромышленника подавать уголь, добытый на сосѣднемъ съ этимъ участкомъ, черезъ шахту, устроенную на арендованной землѣ; 3) можно ли въ силу договора съ крестьянскимъ обществомъ занять подъ разработку нѣдръ поверхность земли, укрѣпленной въ личную собственность; 4) кто обязанъ вознаграждать собственниковъ земельныхъ участковъ, выдѣлившихся изъ общины, за занятую у нихъ поверхность, арендаторъ или сельское общество, если по контракту сельское общество обязано уступить, за извѣстное вознагражденіе опредѣленную часть поверхности.

10. По вопросамъ общаго гражданскаго права.

1) Имѣеть ли право дворянская опека назначать опекуна къ имуществу, находящемуся въ разныхъ уѣздахъ, безъ согласія другой опеки, въ уѣздѣ которой находится часть имущества; 2) можетъ ли лицо, состоящее подъ опекой за расточительность, быть опекуномъ надъ малолѣтнимъ; 3) о порядкѣ производства дѣлъ казеннаго управленія; 4) дѣйствительно ли натуральное заявленіе крестьянъ и ихъ контрагента объ отказѣ отъ заключенія аренднаго договора; 5) ограничиваются ли права по имуществу

выдачей довѣренности на распоряженіе этимъ имуществомъ; 6) можно ли во исполненіе договора начать строить заводъ на арендованной у крестьянъ землѣ и переданной въ аренду другому лицу (субарендатору), если этотъ послѣдній нарушилъ условія договора, но арендованнаго участка оставить не желаетъ; 7) будетъ ли выполненъ арендный на надѣльную землю договоръ, если во исполненіе этого договора, заводъ будетъ построенъ на участкѣ земли который теперь перешелъ въ частныя руки, вслѣдствіе выхода части крестьянъ изъ общины; 8) освобождается ли отъ отвѣтственности поставщикъ топлива казенной желѣзной дорогѣ въ случаѣ непоставки, происшедшей отъ массоваго ухода рабочихъ по причинѣ холерной эпидеміи; 9) о подтопѣ сосѣдняго имѣнія вслѣдствіе спуска рудничныхъ водъ; 10) о порядкѣ назначенія опекуновъ надъ малолѣтними крестьянами; 11) о размѣрахъ вычетовъ изъ жалованія служащихъ по исполнительнымъ-листамъ; 12) каковы законныя причины, освобождающіе поставщика отъ обязанности выполнить поставку въ срокъ и кто долженъ свидѣтельствовать наличность одной изъ такихъ причинъ.

11. По вопросамъ торговаго законодательства.

1) Сравнительное толкованіе статей Устава Торговаго изд. 1856 г. и 1903 года; 2) какъ оградить члена товарищества отъ претензій къ товариществу на вѣрѣ, если по договору товарищества отвѣтственность по технической сторонѣ предпріятія несетъ другой членъ товарищества; 3) о правѣ биржевыхъ комитетовъ учредить контроль надъ отправляемыми за границу товарами.

12. По другимъ вопросамъ:

1) Имѣетъ ли право арендаторъ закрыть дорогу частнаго пользованія, проходящую по землѣ арендуемаго имъ имѣнія, если есть проѣздъ на дорогу общаго пользованія и имѣетъ ли право земство возстановить эту дорогу своимъ собственнымъ распоряженіемъ; 2) имѣетъ ли право земскій землемеръ расширять проселочную дорогу общаго пользованія съ трехъ до десяти сажень; 3) о порядкѣ обжалованія неправильности исчисленія таможенныхъ пошлинъ; 4) въ правѣ ли крестьяне, укрѣпившіе въ собственность свой надѣлъ по закону о выходѣ изъ общины, продавать его другому лицу; 5) обязанъ ли земскій гласный являться на земское собраніе, какое наказаніе за неявку и какіе могутъ быть законныя причины неявки.

Кромѣ того консультативно-юридическимъ бюро были составлены 4 жалобы въ Первый Департаментъ Правительствующаго Сената на неправильность обложенія промысловымъ налогомъ, 2 жалобы въ тотъ же Департаментъ Сената на постановленіе Общаго Присутствія Губернскаго Правленія по поводу взысканія недоимокъ по земскимъ и государственнымъ сборамъ и 4 жалобы въ Губернское по промысловому налогу Присутствіе на неправильность постановленій Казенныхъ Палатъ о выборкѣ промысловыхъ свидѣтельствъ, объ исчисленіи процентнаго сбора съ прибыли.

Въ связи съ разыгравшейся лѣтомъ холерной эпидеміей въ Донецкомъ бассейнѣ и вызваннымъ этимъ массовымъ уходомъ рабочихъ, консультативно-юридическимъ бюро былъ рассмотрѣнъ по предложенію Совѣта Съѣзда вопросъ о томъ, является ли массовый уходъ рабочихъ съ рудниковъ и заводовъ, вслѣдствіе паники, вызванной холерной эпидеміей, достаточнымъ основаніемъ для освобожденія поставщиковъ топлива казеннымъ дорогамъ и частнымъ лицамъ отъ отвѣтственности за несвоевременное выполненіе договора, а также отправителей за непогрузку угля въ вагоны. Это заключеніе было Совѣтомъ Съѣзда циркулярно сообщено всѣмъ горнымъ и горнозаводскимъ предпріятіямъ юга Россіи.

Въ отчетномъ году консультативно-юридическое бюро Совѣта Съѣзда вступило въ сношеніе съ такими же бюро: Общества фабрикантовъ и заводчиковъ Московскаго района и Петербургскаго Общества фабрикантовъ и заводчиковъ. Сношенія эти выразились главнымъ образомъ въ обмѣнѣ тѣмъ юридическимъ матерьяломъ, который находился въ распоряженіи этихъ бюро. Въ нѣкоторыхъ случаяхъ вышеупомянутыя бюро свои заключенія присылали для отзыва въ консультативно-юридическое бюро Совѣта Съѣзда.

6. Статистическое бюро.

Въ теченіе 12-го отчетнаго года своего функціонированія, Статистическое Бюро собирало статистическія свѣдѣнія о горной и горнозаводской промышленности юга Россіи. Свѣдѣнія собирались ежегодно отъ предприятий каменноугольной, желѣзной, желѣзорудной, марганцевой и соляной промышленности: о составѣ, оборудованіи и дѣятельности предприятий, о рабочихъ, ихъ распредѣленіи по спеціальностямъ, о заработной платѣ, школахъ, больницахъ, просвѣтительныхъ и благотворительныхъ учрежденіяхъ, о несчастныхъ случаяхъ, налогахъ, уплачиваемыхъ предприятиями и нѣк. др. Ежемѣсячно собирались свѣдѣнія отъ предприятий каменноугольныхъ и металлургическихъ, о производительности, вывозѣ на рынокъ и числѣ рабочихъ. Кромѣ того, производились статистическія работы по собиранію статистическихъ свѣдѣній о пожарности и страхованіи отъ огня горныхъ и горнозаводскихъ предприятий юга Россіи, разработаны детально отчеты акціонерныхъ предприятий съ 1895 года, собраны статистическія свѣдѣнія о потребленіи всѣхъ видовъ топлива всѣми русскими желѣзными дорогами въ 1895 году и о земской торговлѣ желѣзомъ и с.-х. машинами и орудіями.

Кромѣ предприятий юга Россіи, Статистическое Бюро, по программѣ, сходной съ программой опроснаго листа для фирмъ Донецкаго бассейна, собираетъ свѣдѣнія о добычѣ и расходѣ минеральнаго топлива Московской и Кавказской горныхъ областей. Статистическимъ Бюро обрабатывались и публиковались данныя о другихъ районахъ, полученныхъ отъ Совѣта Създа горнопромышленниковъ, изъ изданій Центрального Статистическаго Учрежденія по имперской статистикѣ желѣзодѣлательной промышленности, изъ изданій Харьковскаго порайонаго и горнозаводскаго Комитетовъ, изъ официальныхъ изданій Горнаго Департамента и Горнаго Ученаго Комитета, изъ отчетовъ окружныхъ инженеровъ, Департамента желѣзнодорожныхъ дѣлъ, Отдѣла статистики и картографіи Министерства Путей Сообщенія, Статистическаго Отдѣленія Департамента таможенныхъ сборовъ и пр. Свѣдѣнія по иностраннымъ государствамъ заимствовались изъ иностранныхъ журналовъ и спеціальныхъ сборниковъ и монографій.

Въ истекшемъ году была организована по поставленію XXXIV Създа горнопромышленниковъ юга Россіи *статистика потребленія топлива и металловъ*. Была произведена подробная разработка статистическихъ свѣдѣній о перевозкахъ топлива по желѣзнымъ дорогамъ и воднымъ путямъ сообщенія, на основаніи сборниковъ Департамента Желѣзнодорожныхъ Дѣлъ, Департамента тамо-

женныхъ сборовъ и Отдѣла Статистики и картографіи Министерства Путей Сообщенія. Кромѣ свѣдѣній о потребленіи топлива желѣзными дорогами и о земской торговлѣ желѣзомъ и с.-х. машинами и орудіями, каковыя свѣдѣнія ежегодно собираются Статистическимъ Бюро отъ Управленій желѣзныхъ дорогъ и пачатаются въ особыхъ сборникахъ, въ настоящемъ году изданъ сборникъ подъ заглавіемъ „Матеріалы по статистикѣ потребленія топлива и металловъ“. Въ этомъ обширномъ сборникѣ 1) приведены сводныя данныя, характеризующія желѣзнодорожныя и водныя перевозки топлива по пунктамъ назначенія, 2) приведены итоги разработки свѣдѣній о потребленіи всѣхъ видовъ топлива всѣми фабрично-заводскими предпріятіями Россійской Имперіи (на основаніи еще не опубликованныхъ данныхъ Отдѣла промышленности), 3) разработаны данныя о перевозкахъ продуктовъ южной металлургической промышленности за 1909 годъ и др. свѣдѣнія.

Въ будущемъ году, кромѣ продолженія разработки свѣдѣній „Сводной статистики перевозокъ“, изданій Отдѣла Статистики и картографіи, отчетовъ желѣзныхъ дорогъ и т. п. предполагается произвести анкетно-монографическое изслѣдованіе потребленія топлива и металловъ въ нѣкоторыхъ районахъ, представляющихъ особый интересъ для южной горной и горно-заводской промышленности.

Регистрація постоянныхъ инвалидовъ. XXXI Съѣздомъ горнопромышленниковъ юга Россіи было постановлено организовать по системѣ личныхъ карточекъ регистрацію горныхъ и горнозаводскихъ рабочихъ юга Россіи, получившихъ постоянную потерю трудоспособности при несчастныхъ случаяхъ послѣ 1-го января 1904 г., т. е. послѣ вступленія въ силу закона 2 іюня 1903 г. о вознагражденіи за несчастные случаи рабочихъ и ихъ семействъ въ заведеніяхъ фабрично-заводской, горной и горнозаводской промышленности.

Съ марта 1907 г. эта регистрація была введена по карточной системѣ, при дѣлопроизводствѣ Совѣта Съѣзда.

Цѣль регистраціи—путемъ поименнаго учета всѣхъ постоянныхъ инвалидовъ горнорабочихъ юга Россіи—получить возможность выдавать справки горнымъ и горнозаводскимъ фирмамъ на случай, если у нихъ возникнетъ подозрѣніе, что тотъ или иной рабочий предъявляетъ требованіе о вознагражденіи за несчастный случай, происшедшій съ нимъ на другомъ предпріятіи и уже оплаченный вознагражденіемъ по закону 2 іюня 1903 года.

Ниже приведена таблица, показывающая число поступившихъ личныхъ карточекъ инвалидовъ, по отдѣльнымъ группамъ предпріятій и число поступившихъ запросовъ отъ предпріятій.

Количество личныхъ карточекъ инвалидовъ, поступившихъ въ Совѣтъ Съѣзда по 1-е октября 1910 года.

Отрасль промышленности.	1907 г.	1908 г.	1909 г.	1910 г. 9 мѣс.	Итого по 1-ое октября 1910 г.
1. Минеральное топливо .	8.073	2.686	1.988	2.025	14.772
2. Доменные заводы . . .	3.214	1.589	1.260	1.444	7.507
3. Передѣльные заводы . .	869	534	203	210	1.816
4. Марганц. руда	35	12	1	4	52
5. Желѣзная „	396	135	243	162	936
6. Соль	—	—	—	14	14
7. Отъ Мед.-Мех. Инст. Совѣта Съѣзда	—	377	414	369	1.160
Всего	12.588	5.333	4.109	4.228	26.257

Количество запросовъ, поступившихъ въ Совѣтъ Съѣзда по 1-е октября 1910 года.

	Поступило запросовъ	На сколько человѣкъ
Въ 1907 году	95	326
„ 1908 „	711	1.741
„ 1909 „	700	2.069
За 9 мѣс. 1910 года . . .	740 ¹⁾	2.277
Итого	2.246	6.413

Число рабочихъ на тѣхъ горныхъ и горнозаводскихъ предприятияхъ, которыя присылаютъ личныя карточки по регистраціи постоянныхъ инвалидовъ, составляетъ приблизительно 90% общаго числа рабочихъ.

Кромѣ фирмъ горнопромышленнаго юга, къ регистраціи инвалидовъ при Совѣтѣ Съѣзда горнопромышленниковъ юга Россіи изъявили желаніе примкнуть 1) двѣ сибирскихъ каменноугольныхъ копи, увѣдомивъ при этомъ Совѣтъ Съѣзда, что ими были замѣчены случаи заявленія требованій со стороны горнорабочихъ, пришедшихъ съ юга Россіи, о выдачѣ вознагражденія за увѣче, очевидно, полученное этими рабочими еще во время работы на югѣ Россіи; 2) администрація по дѣламъ Анонимнаго О-ва Альбертъ, Невъ, Вильде и К^о въ Таганрогѣ. Отъ упомянутыхъ фирмъ за первые 9 мѣсяцевъ 1910 года было получено 159 шт. личныхъ карточекъ, заполненныхъ свѣдѣніями о пострадавшихъ рабочихъ.

¹⁾ Въ томъ числѣ нѣсколько запросовъ отъ предприятий, находящихся въ другихъ промышленныхъ районахъ: Сибирскій, Подмосковный и др.

Регистрацію инвалидовъ по системѣ личныхъ карточекъ по образцу Совѣта Съезда ввели у себя также: Общество заводчиковъ и фабрикантовъ Московскаго промышленнаго района и Общество заводчиковъ и фабрикантовъ С.-Петербурга, причемъ Спб. О-во регистрируетъ не только постоянныхъ инвалидовъ, но вообще всѣхъ пострадавшихъ, занесенныхъ въ официальные шнуровыя книги, согласно инструкціи по примѣненію закона 2 іюня 1903 года.

Весьма обширный матеріалъ, заключающійся въ личныхъ карточкахъ по регистраціи постоянныхъ инвалидовъ, былъ въ прошломъ году разработанъ по особой программѣ, причемъ, полученные въ результатъ этой разработки весьма интересныя цифры и выводы использованы въ докладѣ, по вопросу программы XXXIV Съезда, о подготовительныхъ работахъ по введенію страхованія рабочихъ отъ несчастныхъ случаевъ.

10. Горнозаводское Дѣло.

Въ отчетномъ году исполнилось семь лѣтъ съ того времени, какъ изданіе „Горнозаводскаго Листка“, нынѣ переименованнаго въ „Горнозаводское Дѣло“ перешло къ Совѣту Съѣзда горнопромышленниковъ юга Россіи.

Въ теченіе указаннаго срока журналъ Совѣта Съѣзда, удовлетворяя назрѣвающимъ нуждамъ горной и горнозаводской промышленности юга Россіи, неперестанно развивался какъ въ отношеніи количества матеріала, такъ и въ отношеніи его характера.

Съ 1909 года журналъ Совѣта, по постановленію Съѣздовъ горнопромышленниковъ юга Россіи, разсылается всѣмъ горнымъ и горнозаводскимъ предприятиямъ юга Россіи, дабы они были постоянно въ курсѣ всѣхъ вопросовъ, имѣющихъ отношеніе къ южной горной и горнозаводской промышленности, систематически и своевременно получая надлежащее освѣщеніе этихъ вопросовъ.

Кромѣ того „Горнозаводское Дѣло“ разсылается членамъ Государственной Думы и Государственнаго Совѣта, правительственнымъ и общественнымъ учрежденіямъ, центральнымъ и мѣстнымъ, отдѣльнымъ лицамъ, которыя по своему служебному, общественному и научному положенію имѣютъ отношеніе къ вопросамъ горной и горнозаводской промышленности юга Россіи и т. д. Такимъ образомъ, въ широкихъ кругахъ распространяется надлежащее предствленіе о значеніи южной горной и горнозаводской промышленности, ея общественныхъ интересахъ и т. п.

Въ „Горнозаводскомъ Дѣлѣ“ печатаются: правительственныя и административныя распоряженія, хроника Совѣта Съѣзда горнопромышленниковъ юга Россіи (включая сюда Медико-Механическій Институтъ и Спасательныя Станціи), Совѣта Общества пособія горно-рабочимъ юга Россіи, Совѣта Съѣздовъ представителей промышленности и торговли, Совѣта Съѣздовъ биржевой торговли и сельскаго хозяйства, Обществъ петербургскихъ и московскихъ фабрикантовъ и заводчиковъ и т. п., Харьковскаго Горнозаводскаго Комитета и порайонныхъ Комитетовъ по регулированію массовыхъ перевозокъ желѣзнодорожныхъ грузовъ; обзоры цѣнъ и рынковъ угля и металловъ въ Россіи и за границей, извлеченія изъ бюллетеней Харьковской каменноугольной и желѣзоторговой Биржи; обзоры горной и горнозаводской промышленности юга Россіи, другихъ районовъ Россіи и иностранныхъ государствъ; обзоръ бакинской нефтяной промышленности, кор-

респонденціи о положеніи промышленности на югѣ Россіи, въ другихъ районахъ Россіи и заграницей; статьи и замѣтки „изъ русской“ и „иностранной печати“; отвѣты консультативно-юридической части дѣлопроизводства Совѣта Съѣзда; техническія статьи и замѣтки о новостяхъ въ технику горнаго дѣла; руководящія статьи и замѣтки по всѣмъ вопросамъ, касающимся горной и горнозаводской промышленности и т. п.

„Горнозаводское Дѣло“ имѣетъ значеніе органа, изъ котораго южные горнопромышленники черпаютъ интересующія ихъ свѣдѣнія, является какъ бы текущимъ отчетомъ и докладомъ Совѣта Съѣзда по всѣмъ вопросамъ, касающимся южной горной и горнозаводской промышленности, облегчающимъ работу Совѣта Съѣзда по извѣщенію г.г. горнопромышленниковъ по текущимъ вопросамъ, имѣющимъ отношеніе къ горной промышленности.

Въ истекшемъ отчетномъ году финансовая сторона изданія журнала „Горнозаводское Дѣло“ получила значительное развитіе, что выразилось значительнымъ увеличеніемъ числа объявленій, а также и ростомъ числа подписчиковъ. Возросшіе доходы по изданію дали возможность увеличить объемъ печатаемаго журнала сравнительно съ первоначальными предположеніями и сдѣлать помѣщаемый въ журналѣ литературный матеріалъ обильнѣе и интереснѣе.

Нижеслѣдующая таблица содержитъ данныя о числѣ экземпляровъ, въ которыхъ расходится „Горнозаводское Дѣло“ (раньше „Горноз. Лист.“).

Г О Д Ы	Число печатаемыхъ экземпляровъ	Число подписчиковъ	Число бесплатныхъ и обмѣнныхъ экземпляровъ
1904	600	439	153
1905	600	369	131
1906	600	380	120
1907	700	425	133
1908	1.100	748	253
1909	1.200	722 ¹⁾	331
1910	1.500	771	398

11. Медико-Механическій Институтъ Совѣта Съѣзда.

Отчетъ Совѣта Съѣзда за истекшій отчетный годъ по Медико-Механическому Ииституту отпечатанъ въ видѣ отдѣльнаго изданія, благодаря обширности этого отчета и представляемаго имъ спеціальнаго интереса. Отчетъ распадается

¹⁾ Изъ нихъ 438 экземпляровъ горнымъ и горнозаводскимъ предприятиямъ юга Россіи, которымъ „Горнозаводское Дѣло“ разсылается по постановленію Съѣзда горнопромышленниковъ юга Россіи, съ уплатой за это изъ суммъ Съѣзда, сверхъ остального расхода на „Горнозаводское Дѣло“ и 333 подписчикамъ изъ числа не принадлежащихъ къ горнымъ и горнозаводскимъ предприятиямъ юга Россіи.

на слѣдующіе отдѣлы: I) административно-хозяйственный отдѣлъ, II) цифровая характеристика движенія больныхъ за истекшій годъ, III) медицинскій отдѣлъ. Къ отчету приложены „Краткія выдержки изъ исторій болѣзни больныхъ, пользовавшихся въ Медико-Механическомъ Институтѣ, за время съ 1 сентября 1909 года по 1 сентября 1910 года“, съ иллюстраціями.

12. Спасательныя Станціи.

Отчетъ Совѣта Създа по спасательнымъ станціямъ Совѣта Създа (Макѣвской, Голубовской, Грушевской и Боковской) напечатанъ въ докладѣ Совѣта настоящему XXXV Създу по 8-му вопросу программы—объ организациі спасательнаго дѣла въ Донецкомъ бассейнѣ.

13. Школа горныхъ десятниковъ имени т. с. В. А. Вагнера.

Въ настоящемъ 1910 году школа горныхъ десятниковъ имени т. с. В. А. Вагнера вступаетъ во второй годъ своей дѣятельности.

Годъ тому назадъ, въ сентябрѣ мѣсяцѣ, послѣ повѣрочныхъ экзаменовъ согласно, приложеннымъ въ концѣ доклада, инструкціи было принято въ школу всего 30 человекъ съ практикой не менѣе 2-хъ лѣтъ, причемъ преимущество отдавалось лицамъ, обладавшимъ болѣе основательной и разнообразной практикой, что можно видѣть изъ помѣщаемого ниже списка учениковъ съ указаніемъ рода работъ, какіе каждый исполнялъ на рудникѣ до поступленія въ школу.

Списокъ учениковъ принятыхъ въ школу горныхъ десятниковъ имени тайн. сов. В. А. Вагнера на 1909—1910 учебный годъ.

Имена и фамилія учениковъ	Званіе	Семейное положеніе	Воз- растъ	На какихъ рудникахъ работалъ?	Сколько лѣтъ практики?	Какія работы исполнялъ на рудникѣ
1. Андроновъ Алексѣй	Мѣщ.	Женатъ 2 дѣтей	28	Пастуховскій р. Панченко, р. бр. Байдалаковыхъ, р. Кукса и Чурилина, р. Парамон., р. Брадле и К ^о .	10 л.	Проходчикъ, забойщикъ, крѣпиль- щикъ, запальщикъ и десятникъ.
2. Алешинъ Лавр. . .	Крест.	Женатъ 1 ребен.	27	Р. Ивановскій Лидіевскій, Древицкаго и Чулковскій.	10 л.	Забойщикъ, крѣпильщикъ и по вентиляціи.
3. Барановъ Титъ . .	Крест.	Холостъ	25	Григорьевскій, Горшковс- кій, и Новороссійское О-во.	7 л.	Вагонщикъ, крѣпильщикъ, запаль- щикъ и забойщикъ.
4. Бубновъ Федоръ .	Крест.	Холостъ	21	Алексеевское Горн. О-во ш. Обѣточная, р. Анохи- на, р. Кучерова.	4 г.	Тормазной, плитовой, вагонщикъ, стволовой, забойщикъ, запаль- щикъ и по вентиляціи.
5. Васильевъ Федоръ	Крест.	Женатъ 2 дѣтей	27	Пастуховскій, р. О-а Гру- шевскій антрацитъ.	7 л.	Забойщикъ, проходчикъ, запаль- щикъ.
6. Веревкинъ Павелъ	Крест.	Холостъ	23	Р. Сорокина, Новороссій- ское О-во Алексѣевское, Горн. О-во р. Прохоров- скій, р. Березовскаго, р. Полякова.	6 л.	Крѣпильщикъ, забойщикъ, про- ходчикъ, запальщикъ.
7. Гороховъ Давидъ.	Крест.	Женатъ 1 ребен.	27	Рутченковское Горн. О-во, Новорос. О-во и Бере- стово-Богодуховск. р. .	10 л.	Забойщикъ, плитовой, коногонъ, стволовой.
8. Дидевичъ Маркъ .	Крест.	Холостъ	30	Дебальцовскій механичес- кій заводъ, р. Новорос. О-во и Русско-Доннцкое О-во.	5 л. на зав. и 5 л. на р.	Сборщикъ копровъ, котельщикъ, крѣпильщикъ, забойщикъ, па- леніе шнуровъ и десятникъ.
9. Демичевъ Иванъ .	Крест.	Женатъ 1 ребен.	25	Рутченковск. Горн. О-во (Чулковск. рудн.).	7 ¹ / ₂ л.	Забойщикъ, крѣпильщикъ, аткат- чикъ.

Имена и фамиліи учениковъ	Званіе	Семейное положеніе	Воз- растъ	На какихъ рудникахъ работалъ?	Сколько лѣтъ практики?	Какія работы исполнялъ на рудникѣ
10. Демичевъ Федоръ	Крест.	Холость	20	Чулковскій рудникъ.	3 г.	Крѣпильщикъ, забойщикъ, на- стилка пути.
11. Егоровъ Алексѣй	Казакъ	Холость	29	Южно-Русское Metallург. О-во.	2 г.	Забойщикъ, паленіе шнуровъ, на- стилка пути, по вентиляціи, крѣпильщикъ и десятникъ.
12. Исаевъ Василій.	Крест.	Холость	23	Григорьевскій рудникъ.	7 л.	Крѣпильщикъ, забойщикъ и па- леніе шнуровъ.
13. Куренной Арсеній	Крест.	Холость	20	Щербаков. рудникъ.	2 г.	Забойщикъ, паленіе шнуровъ и крѣпильщикъ.
14. Кузьминъ Фил.	Крест.	Холость	20	Скальковскій рудн. О-ва Любимовъ-Сольве и К ⁰ .	3 г.	Забойщикъ, крѣпильщикъ, плито- вой, вагонщикъ.
15. Кислякъ Павелъ.	Крест.	Холость	21	Р. Кукса и Чурилина и р. Парамонова.	3 г.	Крѣпильщикъ, забойщикъ, от- катчикъ и десятникъ.
16. Костенко Анат.	Мѣщ.	Холость	19	Р. Слатина, р. Маркова, ¹ Алекс.-Грушев.	3 г.	Крѣпильщикъ, забойщикъ, саноч- никъ.
17. Мумліенко Яковъ	Крест.	Женатъ 1 ребен.	25	Новоросс. О-во, Пастухов- скій рудн., Николо-Ми- хайловское О-во.	6 л.	Крѣпильщикъ, забойщикъ, за- пальщикъ, коногонъ и десят- никъ.
18. Никотичевъ Ант.	Крест.	Женатъ	27	Прохоровскій рудн. и Чул- ковскій.	6 л.	Крѣпильщикъ, забойщикъ, откат- чикъ, паленіе шнуровъ.
19. Орѣховъ Андрей.	Крест.	Холость	25	Алексѣевское О-во, О-во Южно-Русской К ⁰ .	11 л.	Коногонъ, отгребщикъ, рѣшач- никъ, путевой, тормазной ва- гонщикъ, крѣпильщикъ, забой- щикъ и работалъ въ шахтѣ съ маркшейдеромъ.
20. Поддубный Степ.	Крест.	Холость	22	Щербиновскій рудникъ.	3 г.	Крѣпильщикъ, вагонщикъ, пале- ніе шнуровъ, надзоръ по вен- тиляціи, забойщикъ и десят- никъ.

21. Пушкаренко Ив..	Крест.	Холость	20	Нелѣповскій рудникъ.	6 л.	Лампоносъ, отгребщикъ, забойщикъ, крѣпильщикъ, проходчикъ и по вентиляціи.
22. Подшиваловъ Вас.	Мѣщ.	Холость	18	Рыковскіи рудникъ.	3 г.	Плитовой, коногонъ, крѣпильщикъ, паленіе шнуровъ и забойщикъ.
23. Рѣшитнякъ Алек.	Крест.	Холость	19	Ирменскій рудникъ.	3 г.	Коногонъ, вагонщикъ, крѣпильщикъ и забойщикъ.
24. Русскій Алексѣй.	Крест.	Женатъ	25	Александр.-Грушевскій р. Таганрогскаго Т-ва.	9 л.	Саночникъ, вагонщикъ, забойщикъ, крѣпильщикъ, запальщикъ и десятникъ.
25. Росманъ Влад...	Мѣщ.	Холость	19	Русско-Донецкое О-во Григорьевскаго рудн. и зав. Генеральн. О-ва.	4 г.	Коногонъ, проходчикъ, плитовой, вагонщикъ, забойщикъ и десятникъ.
26. Складенко Харл.	Крест.	Женатъ 1 ребен.	25	Жиловскій рудн., Бѣлянское О-во, Екатерино-Грушевскій рудн. и Юрьевскій заводъ.	6 л.	Крѣпильщикъ, забойщикъ, машинистъ у электрич. лебедки, отгребщикъ, коногонъ.
27. Сухачевъ Мих...	Крест.	Женатъ 2 дѣтей	26	Русское-Донецкое О-во.	5 л.	Крѣпильщикъ, забойщикъ и десятникъ.
28. Черняевъ Купр..	Крест.	Холость	25	Вознесенскій рудникъ.	3 г.	Откатчикъ, коногонъ, тормазной, крѣпильщикъ и забойщикъ.
29. Чернобай Серг..	Крест.	Холость	20	Щербиновскій рудникъ.	4 г.	Лампоносъ, отгребщикъ, вѣтронщикъ, вагонщикъ, крѣпильщикъ, забойщикъ, паленіе шнуровъ, проходчикъ.
30. Тужиковъ Ант..	Крест.	Холость	22	Берестово-Богодуховск. р., Русское-Донецкое О-во.	8 л.	Саночникъ, забойщикъ, крѣпильщикъ, дорожной, запальщикъ, бурильщикъ, раб. на электрич. лебедкѣ.

Какъ видно изъ этого списка средній возрастъ учениковъ 23—24 г. Изъ всѣхъ принятыхъ учениковъ женатыхъ оказалось 10 человекъ изъ коихъ 2-е бездѣтныхъ.

Пособіе ученикамъ. Ученики школы горныхъ десятниковъ, получая изъ опредѣленнаго бюджета въ видѣ пищевого довольствія и квартиры, принадлежать къ числу горныхъ рабочихъ и десятниковъ, получавшихъ 40—50 руб. въ мѣсяцъ жалованья до поступленія въ школу, очевидно не могли сдѣлать какихъ либо сбереженій, чтобы просуществовать самимъ, а женатымъ и содержать семью—въ теченіе всего учебнаго времени. Отсюда естественно, что въ особенно тяжеломъ положеніи оказались семьи женатыхъ учениковъ, а поэтому на поступившія въ Совѣтъ Съѣзда съ ихъ стороны ходатайства черезъ завѣдующаго школой о выдачѣ имъ ссуды Совѣтъ Съѣзда отнесся весьма сочувственно, тѣмъ болѣе что всѣ семейные оказались весьма трудолюбивыми и внимательными учениками. Совѣтъ Съѣзда назначилъ ежемѣсячныя ссуды слѣдующимъ женатымъ ученикамъ въ размѣрѣ:

Ссуда ежемѣсячная выдаваемая въ слѣдующемъ размѣрѣ:

1. Мумліенко Якову	6 р.
2. Сухачеву Михаилу	8 „
3. Алешину Лаврентію	6 „
4. Горохову Давиду	6 „
5. Демичеву Ивану	8 „
6. Русскому Алексѣю	5 „
7. Васильеву Ѳедору	9 „
8. Никитичеву Антону	6 „

Всего . . . 54 р.

Размѣръ ссуды опредѣлялся г. завѣдующимъ школой въ зависимости отъ степени нужды и выдавалась ежемѣсячно. Съ каждаго ученика, получающаго ссуду, бралась подписка объ обязательствѣ его выплатить полученную имъ безпроцентную ссуду Совѣту Съѣзда въ двухнедѣльный срокъ со времени окончанія курса. Въ виду того что ученики школы десятниковъ принадлежать къ бѣднымъ семьямъ населенія, не обладаютъ своими средствами, то по инициативѣ г. завѣдующаго школой горн. инж. Шишкинымъ былъ устроенъ благотворительный спектакль въ пользу учениковъ на Екатерининскомъ рудникѣ, на которомъ было собрано 68 руб. Кроме того поступило пожертвованій отъ т. с. В. А. Вагнера на нужды учениковъ 100 руб. Эти деньги были употреблены на ремонтъ шахтныхъ сапоч. и шахтероч. и т. о. острая нужда учениковъ была удовлетворена.

Программа школы. Занятія въ школѣ велись согласно выработанной Совѣтомъ Съѣзда программы, приложенной въ концѣ доклада.

Распределение учебнаго времени. Регулярныя занятія начались въ школъ съ 26 сентября и продолжались безъ перерыва до 23 декабря, когда ученики посылались на ближайшія шахты Р. Д. О-ва гдѣ знакомились съ ремонтомъ и устройствомъ различныхъ шахтныхъ механизмовъ.

Послѣ перерыва занятія производились (съ перерывомъ въ 3 дня на масляницу) до Пасхи и послѣ 2-хъ недѣльнаго перерыва до 1-го іюня, когда ученики были отпущены на 1½ мѣсяца для практическихъ занятій на рудникахъ Донецкаго бассейна. Съ 15-го іюля и по 9-е августа производилось краткое повтореніе пройденныхъ курсовъ, а съ 9-го по 14-е августа—выпускные экзамены.

Въ первую половину года параллельно съ изученіемъ горнаго искусства было обращено главное вниманіе на общіе предметы—русскій яз., ариѳметика, геометрія, физика и черченіе.

Начавшіеся еще до Рождества посѣщенія шахтъ ближайшихъ рудниковъ разъ въ недѣлю по четвергамъ, послѣ Рождества, въ виду выяснившихся благопріятныхъ отъ нихъ результатовъ, приняли болѣе постоянный, регулярный характеръ и заканчивались большой экскурсіей въ 2 дня всей школы на Щербиновскій рудникъ. Польза такихъ экскурсій въ особенности дальнихъ, всей школой, настолько несомнѣнна и такъ велика, что Педагогическій Совѣтъ рѣшилъ широко воспользоваться ими во второй годъ своей дѣятельности. Кромѣ теоретическаго прохожденія курса, ученики въ продолженіи всего учебнаго года были заняты также и практическимъ изученіемъ спасательнаго дѣла и плотничнаго и кузнечнаго ремесль, примѣнительно къ горнымъ работамъ.

Выпускные экзамены.

9-го августа	9—12 ч.	Русскій письмен.	и ариѳметика письмен.
„	„	съ 3 ч. дня.	Механика, физика и черченіе
10-го	„	9 ч. утра	Спасательное дѣло и подача первой помощи
11-го	„	„	„ Законъ Божій и русскій устный
12-го	„	„	„ Ариѳметика устн. и геометрія
14-го	„	„	„ Горное искусство

Съ 9-го по 14-е августа, какъ сказано раньше, въ школъ производились выпускные экзамены согласно вышеизложенному распisanію на нѣкоторыхъ изъ экзаменовъ присутствовали кромѣ педагогическаго персонала и другія лица—Представитель Совѣта Съѣзда Завѣдующій Техническимъ Отдѣломъ П. В. Кулибинъ, профессоръ В. И. Бауманъ горные инженеры гг. Радыгинъ и И. А. Макаровъ и члены школьной комиссіи Макѣвской районной комиссіи Совѣта Съѣзда горнопромышленниковъ юга Россіи. По отзывамъ этихъ лицъ они вынесли вполне благопріятное впечатлѣніе отъ успѣховъ учениковъ. Успѣхи, оказанные учениками на выпускныхъ экзаменахъ, произведенныхъ съ 9--14 августа 1910 г., нижеслѣдующіе:

№№	Фамили учениковъ	Законъ Божій	Русскій языкъ	Ариеме- тика и геометрія	Горное искусство	Физика и механика	Черченіе
1	Андроновъ Алексѣй	5	4	4	4	4	4
2	Алешинъ Лаврентій	5	4	4	5	4	5
3	Барановъ Титъ	5	5	5	5	5	5
4	Бубновъ Федоръ	5	5	5	5	5	5
5	Васильевъ Федоръ	4	4	4	4	4	5
6	Веревкинъ Павелъ	4	3	3	5	4	4
7	Гороховъ Давидъ	4	3	4	4	3	3
8	Демпчевъ Иванъ	5	5	5	5	5	5
9	Демпчевъ Федоръ	5	5	5	5	5	5
10	Дедичевъ Маркъ	4	3	3	4	3	3
11	Егоровъ Алексѣй	5	4	4	4	4	4
12	Исаевъ Василій	5	3	3	5	4	4
13	Костенко Анатолій	5	3	3	5	3	3
14	Кислякъ Павелъ	5	5	5	3	4	5
15	Курианный Арсевій	4	3	4	4	3	3
16	Кузьминъ Филиппъ	5	4	4	3	3	3
17	Мумлиенко Яковъ	5	3	4	5	5	5
18	Никитичевъ Антонъ	5	4	5	5	5	4
19	Орѣховъ Андрей	4	4	4	5	4	4
20	Поддубный Стефанъ	5	3	3	5	5	3
21	Пушкаренко Иванъ	4	3	5	4	4	3
22	Подшиваловъ Василій	5	4	4	5	4	4
23	Рѣшетнякъ Александръ	4	3	3	3	3	4
24	Русскій Алексѣй	5	5	5	5	5	4
25	Скляренко Харлампій	4	3	3	5	3	4
26	Сухачевъ Михайлъ	4	4	4	5	4	4
27	Тужиковъ Антонъ	4	3	3	4	4	4
28	Чернобай Сергѣй	4	4	4	5	4	4
29	Черняевъ Кипріянь	5	4	5	4	5	5

Причемъ одинъ ученикъ вышелъ изъ школы въ серединѣ учебнаго года.

Всѣмъ окончившимъ ученикамъ были выданы свидѣтельства объ окончаніи школы горныхъ десятниковъ имени т. с. В. А. Вагнера.

Изъ 29 окончившихъ школу (1 ушелъ изъ школы въ срединѣ учебнаго года), по имѣющимся свѣдѣніямъ относительно нѣкоторыхъ изъ нихъ, поступило на службу на рудники 22 человекъ съ жалованьемъ отъ 45—60 руб., среднюю цифру можно считать 50 руб. въ мѣсяцъ. Офіціальныя отзывы администраціи рудниковъ объ окончившихъ десятниковъ Педагогическій Совѣтъ школы рассчитываетъ собрать къ 1-му ноября с. г.

Учебныя пособія школы. Въ продолженіи учебнаго года и въ особенности въ первую его половину было кое-что приобрѣтено изъ учебныхъ пособій школы. По физикѣ—было выписано изъ мастерскихъ Курскаго Губернскаго Земства нѣсколько дешевыхъ приборо́въ для доказательства элементарныхъ законовъ жидкостей, газовъ и электричества; по горному искусству—коллекцію рудничныхъ лампъ, 2 анометра; по маркшейдерскому искусству—небольшой теодолитъ, 2 компаса, 2 висячихъ полукруга и 2 накладныхъ прибора. Для библіотеки было выписано около 100 шт. книгъ по горному искусству и другимъ, преподаваемымъ въ школѣ предметамъ, беллетристикѣ (русскіе классики) и естественнымъ наукамъ (преимущественно дешевыя популярныя брошюры). Къ сожалѣнію всякаго рода наглядными пособіями, приборами, таблицами, чертежами школа очень бѣдна и это обстоятельство вноситъ иногда значительныя затрудненія при преподаваніи.

Пріемъ учениковъ на 19¹⁰/₁₁ годъ. Въ текущемъ 19¹⁰/₁₁ учебномъ году по экзамену, произведенному 15—18 сентября с. г., въ школу десятниковъ поступило 31 чел., изъ коихъ 1 принятъ условно. Подано было 48 прошеній.

Всѣ принятые обладаютъ достаточной практикой, въ болѣе обширныхъ размѣрахъ нежели ученики предшествующаго выпуска; послѣднее объясняется тѣмъ, что средній возрастъ поступившихъ выше прошлогодняго (въ среднемъ 25—26 лѣтъ).

Изъ всѣхъ поступившихъ—семейныхъ 13 человекъ, которымъ по примѣру прошлыхъ лѣтъ и по возбуждаемымъ ходатайствамъ со стороны вновь поступившихъ, необходимо дать денежное пособіе въ размѣрѣ 7 руб. въ среднемъ ежемѣсячно.

Въ заключеніе необходимо отмѣтить, что Совѣтъ Сѣзда 15-го іюня с. г. за № 2384, обратился въ Учебный Отдѣлъ Министерства Торговли и Промышленности со слѣдующимъ ходатайствомъ:

„Школа горныхъ десятниковъ имени В. А. Вагнера, имѣющая цѣлью готовить горныхъ десятниковъ для копей Донецкаго бассейна, не даетъ однако оканчивающимъ ее никакихъ особыхъ правъ или преимуществъ.

Не желая отнюдь измѣнять этого принципа, Совѣтъ Съѣзда тѣмъ неменѣе полагаетъ полезнымъ поощрить оканчивающихъ школу горнорабочихъ награжденіемъ ихъ званіемъ горнаго десятника.

Хотя въ § 1 Устава школы, утвержденнаго Министромъ Торговли и Промышленности 23 августа 1908 года, опубликованнаго въ Собраніяхъ Узаконеній и Распоряженій Правительства за 1909 г. въ № 10 на стр. 41, и указано, что школа имѣетъ цѣлью готовить горныхъ десятниковъ, однако въ дальнѣйшихъ параграфахъ Устава нѣтъ прямого указанія, что школа даетъ кончающимъ ее званіе горнаго десятника.

Въ виду этого Совѣтъ Съѣзда обратился въ Учебный Отдѣлъ съ просьбой ходатайствовать передъ Министромъ о замѣнѣ существующей редакціи § 12 Устава школы слѣдующей новой редакціей:

„§ 12. Выдержавшимъ удовлетворительно выпускной экзаменъ выдаются свидѣтельства объ успѣшномъ окончаніи полнаго курса школы *со званіемъ горнаго десятника*, за надлежащими подписями и приложеніемъ печати школы“.

О результатахъ настоящаго ходатайства Совѣтъ Съѣзда покорнѣйше проситъ его увѣдомить“.

Отвѣтъ на это ходатайство пока еще не получено.

Инструкція школы десятниковъ имени В. А. Вагнера.

1. Курсъ школы одногодичный. Начало занятій 15-го сентября и окончаніе занятій 15-го августа.
2. Обученіе въ школѣ бесплатно. Учащіеся получаютъ бесплатно-же продовольствіе и помѣщеніе въ общежитіи.
3. Желаящіе поступить въ школу подвергаются медицинскому освидѣтельству. Принимаются будутъ только тѣ, которые будутъ врачомъ признаны годными для работы въ рудникѣ.
4. Принимаются въ школу только выдержавшіе прѣвѣрочныя испытанія въ умѣннн читать, писать и рѣшать простѣйшія ариѣметическія задачи.
5. Число единовременно обучающихся установлено въ 30 человекъ; въ случаѣ большаго числа желающихъ поступить въ школу, между ними будетъ устраиваться конкурсъ.
6. Желаящіе поступить въ школу обязаны не позже 5-го сентября представить на имя завѣдующаго школы прошеніе на простой бумагѣ безъ марокъ и удостовѣреніе отъ рудничной администраціи о работѣ въ подземныхъ работахъ на рудникѣ въ теченіе не менѣе 2-хъ лѣтъ и въ томъ числѣ не менѣе 3-хъ мѣсяцевъ въ качествѣ забойщика. При поступленіи въ школу необходимо кромѣ того предъявленіе вида на жительство.
7. Программы проходимыхъ въ школѣ предметовъ при семъ прилагаются. Болѣе подробныя программы по каждому предмету составляются Педагогическимъ Совѣтомъ школы и утверждаются Совѣтомъ Съѣзда.

8. Кромѣ теоретическаго курса въ школѣ производятся слѣдующія практическія работы: обученіе производству спасательныхъ работъ; подацію первой помощи при несчастныхъ случаяхъ; подземныя съемки и съемки на поверхности; плотницкія работы; рудничныя работы: крѣпленіе, отбойка, буреніе и паленіе шнуровъ,

9. Распредѣленіе ежедневныхъ занятій составляется Совѣтомъ школы и утверждается Совѣтомъ Съѣзда.

10. Для пособія при преподаваніи и для практическихъ занятій учащихся при школѣ имѣется: а) библіотека; б) кабинетъ горнаго искусства съ необходимыми моделями и орудіями; в) коллекціи минералогическая и петрографическая; г) физическіе приборы; д) простѣйшіе геодезическіе и маркшейдерскіе приборы; е) мастерская.

Учебныя пособия состоятъ въ вѣдѣніи завѣдующаго школой.

11. Въ концѣ года ученикамъ школы производятся выпускные экзамены въ присутствіи представителей Совѣта Съѣзда и заявившихъ желаніе лицъ изъ Горной инспекціи и горнопромышленниковъ. Выдача свидѣтельствъ объ успѣшномъ окончаніи школы производится по постановленію Совѣта школы съ участіемъ представителя Совѣта Съѣзда. О времени назначенія экзаменовъ Совѣтъ Съѣзда увѣдомляетъ Горныя Управленія и публикуетъ въ своемъ органѣ.

12. Ученики должны повиноваться начальству школы и исполнять всѣ его приказанія, соблюдая въ зданіяхъ школы порядокъ и благонравіе.

Всѣ проступки учениковъ внѣ школы и общежитія подлежатъ полицейскимъ постановленіямъ на общихъ основаніяхъ.

Ученики дурнаго поведенія и нерадивые въ наукахъ подвергаются: замѣчанію и выговору—по усмотрѣнію завѣдующаго школой; исключенію изъ школы—по рѣшенію Совѣта школы.

13. Наблюденіе за порядкомъ въ школѣ, исправнымъ преподаваніемъ, успѣхами, прилежаніемъ и поведеніемъ учениковъ, исправнымъ посѣщеніемъ ими занятій, равно какъ завѣдываніе хозяйственной частью школы—лежитъ на завѣдующемъ.

14. Свѣдѣнія объ успѣхахъ и поведеніи каждаго ученика обсуждаются ежемѣсячно Совѣтомъ школы.

15. Завѣдующій каждый мѣсяцъ представляетъ Совѣту Съѣзда подробный отчетъ о приходѣ, *расходѣ* и остаткахъ денежныхъ суммъ и всего имущества школы, которое находится на его отвѣтственности, а также о ходѣ учебныхъ и практическихъ занятій и всѣхъ выдающихся фактахъ изъ жизни и дѣятельности школы.

16. Въ случаѣ болѣзни или отсутствія завѣдующаго обязанности его возлагаются Совѣтомъ Съѣзда на одного изъ членовъ Педагогическаго Совѣта школы.

Учебныя программы школы десятиковъ имени В. А. Вагнера.

1. Законъ Божій—I урокъ въ недѣлю.

Оъясненіе молитвъ.

Священная исторія Ветхаго и Новаго Завѣта.

Объясненіе символа вѣры и 10 заповѣдей.

Ознакомленіе съ церковнымъ богослуженіемъ.

Примѣчаніе: Основы вѣроученія и нравственнаго закона заключаются въ Евангеліи и потому оканчивающіе курсъ должны основательно знать исторію Новаго Заваѣта, особенно же тѣ событія, при которыхъ Христосъ изрекъ спасительныя для насъ истины и наставленія. Въ ветхозавѣтной же исторіи, въ предѣлахъ указанной программы, обращается особое вниманіе на разъясненія оканчивающимъ курсъ тѣхъ событій, которыя непосредственно относятся къ Божественному откровенію. Молитвы они должны отчетливо читать и умѣть объяснять, а въ ученіи о Богослуженіи понимать смыслъ и значеніе обрядовъ, совершаемыхъ въ православной церкви,

II. Русскій языкъ. Ежедневно I урокъ (6 уроковъ въ недѣлю).

Отъ оканчивающихъ курсъ требуется: 1) правильное свободное чтеніе и умѣніе дать отчетъ въ прочитанномъ, т. е. указать главную мысль отрывка и ея развитіе и связно передать прочитанное устно и письменно и 2) составленіе описаній предметовъ, работъ и происшествій изъ рудничной практики безъ грубыхъ ошибокъ въ правописаніи.

III. Ариѳметика и геометрія.

Ариѳметика: (10 уроковъ въ недѣлю вмѣстѣ съ геометріей).

Счисленіе устное и на счетахъ. Письменное счисленіе, 4 дѣйствія надъ цѣлыми числами. Рѣшеніе несложныхъ задачъ. Ознакомленіе съ русскими общеупотребительными мѣрами. 4 дѣйствія надъ цѣлыми, составными именованными числами. Рѣшеніе задачъ и примѣровъ на всѣ дѣйствія. 4 дѣйствія надъ обыкновенными и десятичными дробями, какъ отвлеченными, такъ и именованными. Обращеніе простыхъ дробей въ десятичныя и обратно. Ознакомленіе съ метрической системой мѣръ.

Геометрія.

Элементарныя свѣдѣнія по геометріи, необходимыя для простѣйшихъ плановъ и для вычисленій простѣйшихъ площадей и объемовъ тѣлъ. Понятіе о масштабѣ. За мѣры и ихъ вычисленія.

IV. Механика и физика.

Характеристика тѣлъ твердыхъ: форма, объемъ, вѣсъ, плотность. Свойства жидкостей; подвижность, сохраненіе объема; законъ Архимеда и его слѣдствія; удѣльный вѣсъ; сообщающіеся сосуды.

Главные свойства газовъ: атмосферное давленіе; краткая теорія дѣйствія насосовъ.

Теплота: источники ея; горѣніе и его теорія; расширеніе тѣлъ и примѣненіе его; теплопроводность. О звукѣ, свѣтѣ, магнетизмѣ и электричествѣ—лишь самыя элементарныя понятія,

Движеніе поступательное и вращательное. Понятіе о скорости. Измѣреніе скорости. Сопротивленіе воздуха движенію тѣлъ и обратно.

Понятія о силѣ и работѣ. Законъ инерціи, его примѣненія и слѣдствія. Сложеніе и разложеніе силъ. Равновѣсіе тѣлъ и силъ. Простыя машины, рычаги, воротъ, блокъ, зубчатыя колеса; наклонная плоскость, клинъ, винтъ:

Единицы работы, измѣреніе работы.

Понятія о сопротивленіи матеріаловъ.

Понятія о паровыхъ машинахъ, насосахъ, котлахъ и уходъ за ними.

V. Черченіе.

Техническое черченіе, примѣнительно потребности десятника, умѣнье обращаться съ чертежными приборами. Черченіе преимущественно перомъ и карандашомъ отъ руки и на клѣчатой бумагѣ. Составленіе чертежей и эскизовъ простѣйшихъ сооружений встрѣчающихся въ горной практикѣ и плановъ горныхъ работъ и выработокъ.

VI. Горное дѣло.

1. Краткія понятія о строеніи земной коры и о пластовомъ залеганіи полезныхъ ископаемыхъ. Какъ опредѣляется паденіе и простираніе пластовъ. Какія въ Донецкомъ бассейнѣ встрѣчаются полезныя ископаемыя и характерныя горныя породы.

Распознаваніе горныхъ породъ и практическое ознакомленіе съ горными породами и минералами.

Нарушенія въ залеганіи породъ: сбросы, сдвиги, флексуры, складки синклинальныя и антиклинальныя.

Ознакомленіе съ геологическимъ строеніемъ Донецкаго бассейна.

Производство развѣдокъ пластовыхъ мѣсторожденій канавами (разрѣзами), буровыми скважинами, шурфами. Направленіе линій буровыхъ скважинъ или шурфовъ. Разстоянія между ними по линіи паденія. Опредѣленіе запасовъ ископаемаго въ нѣдрахъ. Развѣдки въ рудникахъ (отысканіе сброшенныхъ частей пласта).

3. Горныя работы.

Главнѣйшіе типы горныхъ инструментовъ, кайль для породы и для угля, обушковъ, зубковъ, клиньевъ, молотковъ, буровъ и пр. Кайловая и клиновая работы; подбойка и отбойка угля. Буреніе шпуровъ. Перфораторы ручныя и механическіе. Понятіе о врубовыхъ машинахъ. Заряженіе шпуровъ и необходимыя при этомъ предосторожности. Наиболѣе употребительныя взрывчатыя вещества и обращеніе съ ними. Уничтоженіе испорченныхъ взрывчатыхъ веществъ. Мерзлый динамитъ. Правила паденія въ газовыхъ рудникахъ.

4. Проведеніе горныхъ выработокъ.

Проходка шахтъ и шурфовъ; устройство ручныхъ воротковъ, барабановъ, станка, установка лебедки. Предохранительныя устройства надъ устьемъ шахтъ. Углубка. Правила паленія шпуровъ. Принципы водоотлива и провѣтриванія. Правила предосторожности при подъемѣ. Крѣпленіе шахтъ деревомъ—сплошное и на бабкахъ, постановка вандрутовъ и проводниковъ; кирпичное; краткое описаніе различныхъ способовъ бетоннаго крѣпленія.

Прохожденіе квершлаговъ: направленіе ихъ; обычное сѣченіе. Расположеніе бурокъ. Крѣпленіе квершлаговъ.

Устройство и крѣпленіе рудничныхъ дворовъ; насосныхъ, лебедочныхъ и другихъ камеръ; подземныхъ конюшенъ.

Прохожденіе выработокъ по углю: продольныхъ, бремсберговъ, откосныхъ, уклоновъ, сбоекъ, ходовыхъ печей, скатовъ и пр. Проведеніе ихъ съ раскоской и узкимъ ходомъ, по заданному направленію и по ватерпасу. Прохожденіе по углю, подрывка и забутка раскоски. Правила предосторожности при паленіи, разборкѣ породы и крѣпленіи. Основныя правила крѣпленія выра-

ботокъ. Главные виды крѣпленія деревомъ; сорта и качество лѣса, заготовка и доставка лѣса въ шахту и по выработкамъ. Виды каменнаго и металлическаго крѣпленія и способъ производства работъ.

Краткое описаніе особыхъ способовъ крѣпленія въ слабыхъ и сыпучихъ породахъ.

Основные правила при производствѣ ремонта выработокъ.

5. Доставка въ рудникъ.

Доставка отъ забоя до продольныхъ: отгребка, перекидка, вывозъ санками, спускъ по скатамъ. Понятіе о механической доставкѣ транспортерами.

Откатка по рельсамъ—устройство путей; конструкціи вагончиковъ, откатка ручная и конная. Устройство бремсберговъ и тормозныхъ гезенковъ. Правила обращенія съ бремсбергами. Понятіе о механической откаткѣ. Подъемъ по уклонамъ и устройство ихъ.

6. Подъемъ.

Рудничные канаты, конструкція ихъ, матеріалъ; уходъ за ними и требованія, которымъ они должны удовлетворять. Устройство бадей и клѣтей.

Устройство подъемныхъ отдѣленій шахтъ; проводники и понятіе о парашютахъ. Сигнализациа по шахтѣ. Оборудование рудничныхъ дворовъ и приемныхъ площадокъ. Предохранительныя устройства. Краткое описаніе устройства надшахтныхъ станковъ и копровъ. Понятіе о подъемныхъ машинахъ.

Правила производства подъема и спуска груза и рабочихъ, устройство лѣстницъ.

7. Водоотливъ.

Происхожденіе притока воды въ рудникахъ. Краткое описаніе свойствъ рудничной воды. Отводъ воды въ рудникъ по выработкамъ. Резервуары и зумфы. Краткій очеркъ устройства насосовъ: подземныхъ скалковыхъ и понятіе о центробѣжныхъ. Устройство трубопроводовъ. Устройство насосныхъ камеръ.

Водоотливъ бадьями и ящиками.

8. Разработка мѣсторожденій.

Производство открытыхъ работъ въ каменоломняхъ и карьерахъ. Правила предосторожности.

Подземныя работы. Общія понятія о подготовкѣ мѣсторожденія: мѣста закладки шахтъ, образованіе этажей. Раздѣленія поля на подъѣтажи, выемочныя поля и участки.

Способы разработки каменноугольныхъ пластовъ практикуемые въ Донецкомъ бассейнѣ. Три главныхъ группы: разработка короткими столбами, длинными столбами и сплошная. Разновидности этихъ способовъ въ зависимости отъ угла паденія пласта и качества кровли и почвы. Описаніе примѣровъ способовъ разработки: указывать производство необходимыхъ подготовительныхъ работъ, нарѣзки и ходъ очистныхъ работъ. Крѣпленіе очистныхъ работъ и производство закладки. Оставленіе цѣликомъ и другія мѣры для предохраненія выработокъ отъ обрушенія. Оставленіе цѣликовъ для предохраненія поверхности.

9. Провѣтриваніе рудниковъ.

Общія свѣдѣнія о вредныхъ примѣсяхъ рудничнаго воздуха—угле-кислоты и метана. Происхожденіе той и другого. Свойства рудничнаго газа и законы его накопленія.

Опасность и мѣры предосторожности. Способъ опредѣленія присутствія и количества газа. Необходимость провѣтриванія. Опасность нарушеній правильного теченія воздуха въ газовыхъ рудникахъ. Способы провѣтриванія: естественный; согрѣваніемъ воздуха и вентиляторами. Понятіе о вентиляторахъ. Направленіе и распредѣленіе струй воздуха въ выработкахъ: двери, перемычки, кроссинги, трубы. Краткое понятіе о законахъ движенія воздуха.

Количесва воздуха потребныя для провѣтриванія. Анемометры и за-мѣры воздуха.

10. Освѣщеніе въ рудникѣ.

Открытыя лампы и неудобство ихъ. Демонстрація устройства лампъ Вольфа и Марсо и правила обращенія съ предохранительными лампами. Устройство переносныхъ аккумуляторныхъ лампъ. Устройство и оргинизація работъ въ ламповыхъ.

11. Ненормальныя явленія въ рудникахъ.

Взрывы газа и пыли. Необходимость двухъ факторовъ—накопленія газа и открытаго огня. Причины скопленія газа. Мѣры къ устраненію и мѣры безопасности. Возникновеніе взрыва и его распространеніе. Послѣдствія взрыва. Участіе въ взрывѣ пыли. Взрываемость самой пыли.

Рудничные пожары. Причины ихъ возникновенія и послѣдствія. Мѣры предупрежденія и борьбы съ ними.

Прорывы воды и затопленіе рудниковъ.

Причины. Предохранительныя мѣры отъ затопленія. Водонепроницаемая перемычки. Мѣры предосторожности при приближеніи работъ къ старымъ выработкамъ.

12. Спасательное дѣло.

Что должны дѣлать рабочіе, застигнутые взрывомъ или пожаромъ въ рудникѣ.

Организація спасательнаго дѣла. Респираторы; обращеніе съ ними. Практическія работы въ респираторахъ. Производство спасательныхъ работъ.

13. Правила, инструкціи и правительственныя распоряженія касающіяся безопаснаго веденія работъ. Основныя правила распорядка на рудникахъ и организація работъ. Обязанности десятниковъ по отношенію къ администраціи рудниковъ и къ рабочимъ. Способы учета горныхъ работъ, веденіе табелей.

VII. Съемки.

Простѣйшіе геодезическіе и маркшейдерскіе приборы: мѣрная цѣпь, лента, рулетка, шнуръ, вѣшки и рейки; уровень, ватерпасъ; понятіе о нивелирѣ, эккеръ, буссоль, всячій полукругъ. Простѣйшія работы: обозначеніе точекъ на поверхности и въ выработкахъ, провѣшиваніе прямыхъ линій на поверхности и въ выработкахъ. Дача и провѣрка направленія выработокъ по двумъ отвѣсамъ. Измѣреніе линій въ шахтѣ и на поверхности. Нивелировка уровнемъ съ рейкой, плотничьимъ ватерпасомъ. Обращеніе съ эккеромъ, буссолью и всячимъ полукругомъ. Понятіе о различныхъ способахъ съемки. Понятіе о составленіи плановъ и умѣніе ихъ читать.

Примѣчаніе къ учебнымъ программамъ. При прохожденіи общихъ предметовъ необходимо, чтобы различные примѣры, упражненія и задачи приводились и задавались по возможности на темы изъ рудничной практики. При преподаваніи специальныхъ предметовъ нужно обращать особое вниманіе на практическую сторону объясняемыхъ явленій и понятій.

14. Отчетъ Уполномоченныхъ XXXIV-го Съѣзда Горнопромышленниковъ юга Россіи.

За протекшій 1909/10 отчетный годъ дѣятельность уполномоченныхъ Съѣзда въ Петербургѣ заключалась главнымъ образомъ въ участіи въ многочисленныхъ комиссіяхъ и совѣщаніяхъ, созываемыхъ правительствомъ для обсужденія вопросовъ, касающихся промышленности вообще и горной въ частности. Засимъ уполномоченные многократно обращались къ г.г. министрамъ для докладовъ о положеніи южной промышленности и улаживанія острыхъ затрудненій, возникавшихъ на югѣ на почвѣ недоразумѣній при поставкахъ угля желѣзнымъ дорогамъ, а затѣмъ при распространеніи холерной эпидеміи.

Въ окончившемся отчетномъ году работали слѣдующія комиссіи.

Комиссія подъ предсѣдательствомъ А. М. Лоранскаго по вопросу *о правѣ на разработку нѣдръ въ связи съ дробленіемъ частной земельной собственности и закономъ 9-го ноября*. Задачи этой комиссіи распались на двѣ главныя части: 1) Составленіе законопроекта регулирующаго отношенія горнопромышленника къ собственнику земли и разрѣшающаго аренду нѣдръ не на опредѣленный срокъ только, но до полной выработки ископаемаго, а также устанавливающаго изъ права на нѣдра особое вещное право. Эта часть работы была исполнена комиссіей и ею средактированъ рядъ статей, который долженъ быть рассмотрѣнъ Совѣтомъ по Горнопромышленнымъ дѣламъ, а засимъ, по рѣшенію Министра, перенесенъ на рассмотрѣніе законодательныхъ учреждений. 2) Составленіе законопроекта, который обезпечилъ бы возможность горнаго промысла въ Россіи при дробленіи общинныхъ и частновладѣльческихъ земель при покупкѣ послѣднихъ крестьянами и переходѣ общиннаго землевладѣнія на хуторское и отрубное. Разрѣшеніе этого вопроса встрѣтило громадныя затрудненія. Естественный путь къ разрѣшенію, примѣненіемъ въ Россіи въ томъ или въ другомъ видѣ принципа горной свободы, съ самаго начала былъ отрѣзанъ Министерствомъ Внутреннихъ Дѣлъ, категорически высказавшагося противъ примѣненія этого принципа, усматривая въ немъ покушеніе на колебаніе института собственности. XXXIV Съѣздъ высказался также противъ горной свободы. Выдѣленная подкомиссія попыталась подойти къ разрѣшенію вопроса путемъ установленія обязательности консолидаціи мелкихъ участковъ для тѣхъ собственниковъ, которые пожелаютъ отдавать свои нѣдра для горнаго дѣла. Выработанное положеніе было подвергнуто обсужденію XXXIV-го Съѣзда, который высказался по отношенію къ нему отрицательно, да и въ комиссіи къ нему отнеслись очень несочувственно. Другая подкомиссія разработала положеніе, въ основу котораго вошелъ принципъ оставленія правъ на нѣдра въ общинныхъ земляхъ за общинами съ предоставленіемъ имъ, въ цѣляхъ утилизаціи нѣдръ, права отчуждать принудительно поверхность выдѣлившихся общинниковъ. Въ основу этого законопроекта былъ положенъ разработанный, но не рассмотрѣнный еще законопроектъ о горномъ

промыслѣ въ Туркестанѣ. Разработанное подкомиссіей положеніе встрѣтило также сильныя возраженія главнымъ образомъ со стороны представителей Министерства Юстиціи и Главнаго Управленія Земледѣлія и Землеустройства. Да и самъ предсѣдатель подкомиссіи П. М. Солодиловъ заявилъ въ засѣданіи комиссіи, что онъ не беретса защищать проектъ, выработанный подъ его предсѣдательствомъ, такъ какъ единственнымъ выходомъ изъ положенія, создающагося въ Россіи при дробленіи земельной собственности, онъ видитъ въ выработкѣ законопроекта, основаннаго на принципѣ горной свободы. Это тѣмъ болѣе, что и принципъ обязательности консолидаціи и оставленіе правъ на нѣдра за общиной, ведетъ къ примѣненію того же принципа горной свободы, только въ наименѣе совершенномъ видѣ.

Результаты работъ комиссіи А. М. Лоранскаго будутъ подвергнуты обсужденію Совѣта по Горнопромышленнымъ дѣламъ. Уполномоченные Съѣзда принимали дѣятельное участіе какъ въ работахъ комиссіи, такъ и ея подкомиссій. О ходѣ работъ Совѣтъ Съѣзда получалъ подробныя сообщенія.

Комиссія А. М. Лоранскаго объ объединеніи горной статистики.

Съѣздомъ Уральскихъ горнопромышленниковъ былъ поднятъ вопросъ о томъ, что въ настоящее время всѣ вѣдомства обращаются къ горнымъ предпріятіямъ съ требованіями статистическихъ свѣдѣній, причемъ опросные листы совершенно не согласованы между собой, поэтому для каждаго вѣдомства одинъ и тотъ же матеріалъ приходится перерабатывать многократно, что отнимаетъ много времени и результатомъ чего является часто несогласованность даваемыхъ отвѣтовъ, а слѣдовательно и сомнительность получаемыхъ свѣдѣній. На основаніи этого Уральскій Съѣздъ возбудилъ вопросъ объ образованіи междувѣдомственной комиссіи для составленія объединенной программы собиранія статистическихъ свѣдѣній о горной промышленности. Въ этой комиссіи очень подробно развивалась программа, по которой Горное Вѣдомство должно собирать свои свѣдѣнія, но всѣ вѣдомства отказались объединиться съ нимъ, ссылаясь на свое право требовать тѣ свѣдѣнія, которыя имъ нужны, и не соглашаясь ограничить это право чѣмъ бы то ни было.

Такимъ образомъ мысль Уральского Съѣзда, безспорно правильная, не будетъ имѣть осуществленія.

Комиссія Н. А. Юсса *о замѣнѣ въ Балтійскомъ морѣ иностраннаго топлива донецкимъ.*

По порученію этой комиссіи проф. И. Ф. Шредеромъ былъ собранъ имѣющійся въ литературѣ матерьялъ о сравнительныхъ качествахъ англійскаго и русскаго минеральнаго топлива. Засимъ была выдѣлена подкомиссія подъ предсѣдательствомъ Г. А. Кольберга для опроса заводовъ, потребляющихъ то и другое топливо, и составленія по этимъ даннымъ заключенія, на сколько можно счи-

татъ возможнымъ введеніе русскаго топлива въ частное потребленіе Прибалтійскаго края. По имѣющимся въ литературѣ даннымъ и собраннымъ свѣдѣніямъ комиссія не могла вынести заключенія благоприятнаго для донецкаго угля. Въ одномъ изъ докладовъ г. Министру Торговли и Промышленности уполномоченные затронули вопросъ о снабженіи Балтійскаго моря южнымъ углемъ и указали на всю важность этого вопроса при теперешнемъ тяжеломъ положеніи угольнаго дѣла. Г. Министръ указалъ, что это вопросъ очень сложный и деликатный, потому что всякая попытка разрѣшенія его путемъ поднятія пошлины встрѣтитъ самое упорное сопротивленіе со стороны промышленниковъ прибалтійскаго района. Если бы можно было достигнуть, чтобы стоимость русскаго топлива не превосходила стоимость англійскаго болѣе, чѣмъ на полторы копейки, то онъ можетъ обѣщать приложить всѣ старанія къ тому, чтобы англійскій уголь былъ изгнанъ изъ употребленія правительственными учрежденіями, но и при такой разницѣ въ цѣнѣ проведеніе русскаго угля въ частное потребленіе путемъ поднятія пошлины является дѣломъ очень сложнымъ и спорнымъ.

Уже въ сентябрѣ текущаго года, когда въ Министерство Промышленности поступила на отзывъ просьба Министерства Морского о разрѣшеніи ему закупки для нуждъ балтійскаго флота 900,000 пудовъ кардифскаго угля, отдѣлъ промышленности справлялся частнымъ образомъ, можетъ ли Совѣтъ немедленно представить данныя о томъ, что русскій уголь въ настоящее время обойдется въ портахъ Балтійскаго моря не дороже полуторы коп. кардифскаго угля. При свиданіи съ г. Управляющимъ отдѣломъ промышленности ему было сказано, что въ виду большого значенія этого вопроса онъ долженъ быть всесторонне изученъ и Совѣтъ Съѣзда представить по всей вѣроятности записку послѣ того, какъ данныя анкеты о себѣстоимости угля въ Донецкомъ бассейнѣ дадутъ возможность указать съ достаточной полнотой, въ чемъ и на сколько можетъ быть достигнуто удешевленіе угля при доставкѣ его на сѣверъ.

Совѣщаніе подъ предсѣдательствомъ Г. И. Шапошникова *объ измѣненіи железнодорожныхъ тарифовъ на чугунъ и желѣзо.*

На этомъ совѣщаніи представители Съѣзда отстаивали несвоевременность измѣненій тарифовъ въ сторону ихъ повышенія. Къ сожалѣнію на почвѣ тарифовъ уральская промышленность пыталась выправить свои конкурентныя условія съ югомъ, выставляя даже такіе аргументы, что отъ застоя металлургіи на Уралѣ терпятъ рабочіе, на югѣ же терпятъ одни капиталы, да при томъ иностранные. Конечно, такіе аргументы не могли оставаться безъ возраженій. Взаимные же перекоры представителей промышленности на публичныхъ правительственныхъ совѣщаніяхъ могутъ только вредить общимъ интересамъ промышленности. На этомъ совѣщаніи повторилось также явленіе, которое нельзя назвать желательнымъ. Послѣ того, какъ представители организацій высказались противъ

какого бы то ни было повышенія тарифовъ, представители нѣкоторыхъ заводовъ, входящихъ въ эти организаціи сами предложили схемы повышенія. Въ концѣ концовъ правительство имѣло категорическій отказъ отъ повышенія со стороны Съѣзда, Московскаго и другихъ биржевыхъ комитетовъ, категорическое требованіе о повышеніи со стороны желѣзныхъ дорогъ и цѣлую гамму повышательныхъ схемъ со стороны представителей Урала и отдѣльныхъ заводовъ, такимъ образомъ оно могло дѣйствовать по своему усмотрѣнію, въ каждомъ своемъ рѣшеніи опираясь на то или другое мнѣніе промышленниковъ.

Какъ это извѣстно Съѣзду, тарифы на желѣзо получили нѣкоторое повыше-
шеніе.

Комиссія подъ предсѣдательствомъ П. Ф. Лабзина по вопросу *о вывозѣ руды*.

Представители Съѣзда тутъ доказывали необходимость отмѣны запрещенія вывоза криворожской руды черезъ таможи Царства Польскаго, мотивируя это прежде всего тѣмъ, что запрещеніе это совершенно случайное, такъ какъ законъ былъ изданъ тогда, когда о существованіи криворожскихъ рудъ никто и не подозревалъ. Приводя данныя о запасахъ южной руды, представители Съѣзда доказывали, что вывозъ руды въ томъ размѣрѣ, въ какомъ онъ можетъ совершаться по состоянію Николаевскаго порта и нашихъ ж. дорогъ, не можетъ представлять никакой опасности для отечественной промышленности. Противъ разрѣшенія вывоза руды черезъ таможи Царства Польскаго высказывался представитель Островецкаго Общества и Гуты Банковой. Польскіе заводчики надѣются, что при производительности желѣзныхъ рудниковъ превосходящей потребность нашихъ металлургическихъ заводовъ стѣсненіе вывоза руды настолько понизитъ ея цѣну, что это дастъ польскимъ заводамъ возможность возродить падающую выплавку чугуна на ихъ заводахъ.

Комиссія высказалась за допущеніе вывоза, но не безусловно, а признала желательнымъ, чтобы были провѣрены данныя о запасахъ руды на югѣ, засимъ чтобы вывозъ былъ допущенъ временно въ теченіе всего пяти лѣтъ въ количествѣ пяти милліоновъ тоннъ за все это время. Представитель Съѣзда доказывалъ, что пять лѣтъ въ промышленной жизни является слишкомъ малымъ срокомъ, что необходимо его продолжить по крайней мѣрѣ до десяти лѣтъ. По просьбѣ рудопромышленниковъ криворожскаго района Совѣтъ Съѣзда обратился къ Министру Промышленности съ ходатайствомъ о назначеніи анкеты о запасахъ криворожской руды. Произвести ее было поручено г. Начальнику Горнаго Управленія юга Россіи, она была закончена лѣтомъ. Министръ до сихъ поръ не далъ еще окончательнаго рѣшенія о направленіи вопроса о вывозѣ руды.

Въ Совѣтѣ по дѣламъ торговаго мореплаванія представители Съѣзда вмѣстѣ съ представителями нашего торговаго флота высказывались за необходимость *отмѣны для крымской соли льготы по перевозкѣ въ Балтійское море*

подъ иностраннымъ флагомъ. Противъ этого высказывались представители биржевыхъ комитетовъ Балтійскихъ портовъ, утверждаг, что отмѣна льготы поведетъ къ значительному удорожанію такого продукта первой необходимости, какъ соль. Между тѣмъ на засѣданіи выяснилось, что при стоимости соли 100 р. Евпаторія 7—9 коп. и фрахтъ въ 7—9 коп. соль въ Ригѣ продается до 37 к. за пудъ. Кромѣ того выяснилось, что колебанія фрахтовъ въ двѣ, три и больше копѣекъ за цѣлый рядъ лѣтъ совершенно не отзывались на соляныя цѣны на Балтійскомъ побережьѣ. Очевидно, что цѣны строятся тамъ не по стоимости соли на мѣстѣ производства и высотѣ фрахтовъ, а по совершенно другимъ факторамъ. Слѣдовательно, льгота по перевозкѣ идетъ не въ пользу потребленія, а составляетъ доходную статью посредничества. Совѣтъ высказался за отмѣну льготы въ пользу развитія нашего торговаго флота.

По поводу *программы портостроительства* въ томъ же совѣтѣ представители Съѣзда настаивали на необходимости прежде всего озаботиться благоустройствомъ портовъ, служащихъ нашему вывозу. Таковыми по преимуществу являются порты Чернаго и Азовскаго морей, порты же Балтики являются главнымъ образомъ портами ввоза. Поэтому увлеченіе углубленіемъ этихъ послѣднихъ можетъ повести къ тому, что уменьшаться накладные расходы на болѣе цѣнные продукты нашего ввоза и не хватить средствъ на благоустройство южныхъ портовъ, гдѣ отъ чрезмѣрныхъ накладныхъ расходовъ страдаетъ вывозъ малоцѣнныхъ продуктовъ.

Управляющимъ Отдѣломъ промышленности было созвано совѣщаніе для обсужденія вопроса *объ участіи русской промышленности на Туринской выставкѣ въ 1911-омъ году.* Имъ было сообщено, что министерство задалось цѣлью измѣнить характеръ русскихъ отдѣловъ на заграничныхъ выставкахъ. Ими должна преслѣдоваться не цѣль демонстраціи того, что вообще изготовляется въ Россіи, а ознакомленіе торговцевъ страны, въ которой происходитъ выставка съ тѣми продуктами отечественной промышленности, которые могутъ послужить предметомъ товарообмѣна. Поэтому, устраивая отдѣлъ въ Туринѣ, правительство желаетъ допустить туда экспонаты съ большимъ разборомъ, но обставить дѣло такъ, чтобы участіе на этой выставкѣ какъ можно больше способствовало развитію нашего вывоза въ Италію. Одно изъ видныхъ мѣстъ среди нашихъ экспонатовъ должны занять продукты нашей горной и горнозаводской промышленности. Со стороны представителей Съѣзда было сказано, что можно только привѣтствовать дѣловое направленіе въ выставочномъ дѣлѣ, что горнопромышленники юга придаютъ большое значеніе развитію вывоза своихъ продуктовъ и что Италія особенно привлекаетъ ихъ вниманіе, поэтому можно ожидать, что Съѣздъ пойдетъ на встрѣчу начинаніямъ правительства и приложить старанія къ тому, чтобы Туринская выставка имѣла наибольшій реальный результатъ для горной промышленности юга.

Комиссія подъ предсѣдательствомъ Государственнаго контролера Харитонова *по составленію положенія о казенныхъ заготовленіяхъ и работахъ.*

Комиссія эта имѣла свыше тридцати засѣданій. Ею закончено въ двухъ чтеніяхъ разсмотрѣніе новаго положенія. Передъ засѣданіями комиссіи представители промышленности собирались на предварительныя совѣщанія, въ которыхъ обсуждались поправки къ правительственному проекту. Благодаря очень дѣятельному ихъ участию въ комиссіи имъ удалось провести въ законопроектъ много улучшеній въ интересахъ отечественной промышленности. Ими же предложено образованіе хозяйственнаго комитета изъ представителей промышленности и вѣдомствъ въ равномъ числѣ для разсмотрѣнія всѣхъ вопросовъ, касающихся заготовленій, выясненія условій торговъ, опредѣленія случаевъ, когда казнѣ за нужными ей предметами слѣдуетъ обращаться за границу, за неимѣніемъ ихъ среди продуктовъ отечественной промышленности и т. д. Эта мысль встрѣтила сочувствіе у предсѣдателя комиссіи и по его распоряженію дѣлопроизводство выработало проектъ положенія о такомъ комитетѣ, назвавъ его Совѣтомъ по дѣламъ казенныхъ заготовленій. Проектъ этотъ былъ разсмотрѣнъ и въ основныхъ чертахъ принятъ.

Когда въ текущемъ году положеніе поставщиковъ каменнаго угля желѣзнымъ дорогамъ сдѣлалось критическимъ вслѣдствіе *массовыхъ браковокъ поставленнаго угля и усиленныхъ скидокъ*, уполномоченные Съезда самымъ энергичнымъ образомъ ходатайствовали передъ Министрами Промышленности и Путей Сообщенія, передъ Государственнымъ Контролеромъ и Предсѣдателемъ Совѣта Министровъ о скорѣйшемъ принятіи мѣръ къ урегулированію вопроса, на ненормальность котораго уже давно указывалось Съездомъ. Всѣмъ указаннымъ членамъ правительства были поданы докладныя записки.

Настойчивыя указанія Совѣта Съезда и уполномоченныхъ на необходимость скорѣйшаго пересмотра техническихъ условій поставки угля подвинуло этотъ вопросъ, который, благодаря работамъ комиссіи подъ предсѣдательствомъ Тов. Мин. Думитрашко, близокъ къ своему разрѣшенію.

Въ связи съ этимъ стоитъ вопросъ *о назначеніи анкеты о себѣ-стоимости угля на рудникахъ Данецкаго бассейна.*

Приглашенные на совѣщаніе подъ предсѣдательствомъ Тов. Мин. Миллера для выработки программы анкеты, уполномоченные не могли снестись предварительно съ Совѣтомъ, на совѣщаніи ими было указано, что желательно было бы имѣть заключеніе Совѣта по этому вопросу, но въ виду желанія правительства не откладывать его, пришлось принять участіе въ составленіи программы анкеты, которая по настоянію министерства была значительно расширена въ сравненіи съ тѣмъ, что первоначально предполагалось.

Уполномоченные участвовали въ совѣщаніи подѣ предсѣдательствомъ Тов. Мин. Миллера по вопросу о *выработкѣ программы объ анкетѣ дѣйствующихъ въ Россіи синдикатахъ*. На этомъ совѣщаніи представители промышленности, не возражая противъ проекта программы, выработаннаго министерствомъ, высказали пожеланіе, чтобы результаты анкеты способствовали разсѣянію въ обществѣ его предвзятаго взгляда противъ промышленныхъ организацій. Были сдѣланы нѣкоторыя дополненія къ программѣ. Занятія по вопросу о допустимости въ Россіи промышленныхъ организацій должны продолжаться въ текущей зимней сезонѣ.

Комиссія подѣ предсѣдательствомъ И. А. Тиме по пересмотру правилъ о веденіи горныхъ работъ въ видахъ ихъ безопасности.

Уполномоченные принимали участіе въ работахъ этой комиссіи на ряду съ другими представителями Совѣта. О результатахъ ея работъ Совѣтомъ представляется особый докладъ.

Уполномоченные участвовали въ совѣщаніяхъ въ *Горномъ Институтѣ по пересмотру учебныхъ плановъ этого учебнаго заведенія*.

При разразившейся лѣтомъ холерной эпидеміи въ районѣ южной горной промышленности уполномоченнымъ пришлось проявить большую дѣятельность по разясненію правительству серьезности положенія, съ одной стороны, а съ другой, приходилось оспаривать цѣлесообразность и даже законность нѣкоторыхъ мѣропріятій, къ которымъ предполагали прибѣгнуть на югѣ по постановленію санитарно-исполнительной комиссіи. Уполномоченные дѣлали доклады Министрамъ Промышленности и Финансовъ и принимали участіе въ совѣщаніи подѣ предсѣдательствомъ Тов. Мин. Лыкошина.

Въ связи съ эпидеміей было совѣщаніе подѣ предсѣдательствомъ Министра Торговли и Промышленности, созванное по поводу жалобы нѣкоторыхъ районовъ на недостатокъ чугуна и просьбы ихъ временно открыть наши границы для безпошлиннаго его ввоза. На совѣщаніи выяснилось, что недостатка свободнаго чугуна въ Россіи нѣтъ и что поэтому нѣтъ основанія прибѣгать къ такой крайней мѣрѣ, какъ ввозъ его изъ заграницы.

Кромѣ перечисленныхъ участій въ комиссіяхъ и совѣщаніяхъ уполномоченные держали Совѣтъ Създа въ курсѣ текущихъ дѣлъ по разнымъ вопросамъ, касающимся промышленности и снабжали его матерьялами.

Представительство въ Общихъ Присутствіяхъ Казенныхъ Палатъ.

1. *Общее Присутствіе Харьковской Казенной Палаты.*

За время съ 1 сентября 1909 года по 1 сентября 1910 года Общее Присутствіе Харьковской Казенной Палаты по промысловому налогу имѣло 17 засѣданій.

Изъ вопросовъ, имѣвшихъ специальное значеніе для горной промышленности, по прежнему, возникалъ вопросъ о причисленіи къ прибыли и обложеніи процентнымъ сборомъ затратъ на подготовительныя работы. Хотя по нѣкоторымъ отчетамъ и принесены жалобы на Правительствующій Сенатъ, но жалобы тѣ не разрѣшены, равно какъ не послѣдовало никакихъ разъясненій и со стороны Министерства Финансовъ. Поэтому, Казенная Палата продолжаетъ примѣнять свою прежнюю практику о облагать процентнымъ сборомъ затраты на подготовительныя работы.

Въ отчетномъ году въ практикѣ Харьковской Казенной Палаты возникъ новый вопросъ о погашеніи такъ называемыхъ „концессій“. Одно изъ горнопромышленныхъ предприятий, обязанное публичною отчетностью, показало по отчету нѣкоторую сумму на погашеніе расходовъ, понесенныхъ на приобрѣтеніе арендныхъ договоровъ на разработку ископаемыхъ. Общее Присутствіе Харьковской Казенной Палаты нашло, что съ точки зрѣнія Положенія о государственномъ промысловомъ налогѣ погашеніе расходовъ вышеуказаннаго порядка не допускается и, причисливъ списанную на погашеніе сумму къ прибылямъ предприятий, обложило эту сумму процентнымъ сборомъ. (Постановленіе состоялось по большинству голосовъ членовъ Общаго Присутствія отъ казны противъ голосовъ представителей торговли и промышленности). Эту новую практику Казенной Палаты нельзя признать правильной. Постановленіе Общаго Присутствія утверждено Губернскимъ Присутствіемъ, на постановленіе котораго предприятиемъ принесена жалоба въ Правительствующій Сенатъ, но пока послѣдуетъ разрѣшеніе вопроса Сенатомъ, Казенная Палата сохранитъ свою практику.

Поэтому, не будетъ ли признано полезнымъ просить Министра Финансовъ о соотвѣтствующемъ разъясненіи Харьковской Казенной Палатѣ для направленія ея практики къ законному порядку.

2. Общее Присутствіе Херсонской Казенной Палаты.

За время съ 1 сентября 1909 года по 1 сентября 1910 года Общее Присутствіе Херсонской Казенной Палаты по промысловому налогу имѣло 9 засѣданій:

Изъ вопросовъ, которые разсматривались, для горной и горнозаводской промышленности имѣли значеніе слѣдующіе:

1. О подготовительныхъ работахъ на рудникахъ. Въ 1910 году Херсонская Казенная Палата впервые начала причислять къ прибыли предприятий расходы на подготовительныя работы, не отдѣляя расходовъ на прохожденіе гезенковъ, сбоекъ, подрывку бремсберговъ и т. п., отъ затратъ по проведенію шахтъ, квершлаговъ и основныхъ штрековъ;—и не смотря на возраженія, Казенная Палата не измѣнила своего взгляда вслѣдствіе непониманія, главнымъ образомъ, технической стороны этого вопроса.

Необходимо чтобы Съѣздъ горнопромышленниковъ принялъ всѣ мѣры къ выясненію этого вопроса, съ его технической стороны и чтобы было дано указаніе Херсонской Казенной Палатѣ. Какія подземныя работы относятся къ капитальнымъ и какія являются эксплуатационными расходами.

II. О расходахъ по выпуску облигацій. Херсонская Казенная Палата причислила къ прибыли горнопромышленнаго предпріятія расходы по выпуску облигацій.

Это противорѣчитъ смыслу закона, такъ какъ уплата этихъ денегъ не идетъ на расширеніе предпріятія а является комиссионнымъ расходомъ. Если вѣрно, что вырученный отъ выпуска облигацій капиталъ пошелъ на расширеніе предпріятія, то очевидно что предпріятіе расширилось на сумму равную вырученному отъ облигацій капитала за вычетомъ расходовъ по выпуску облигацій. Этотъ расходъ согласно ст. 101 п. I в. долженъ быть вычтенъ изъ воловой прибыли.

III. О вознагражденіяхъ за увѣчья. Равнымъ образомъ Херсонская Казенная Палата не зачислила въ расходъ суммъ уплачиваемыхъ предпріятіями по закону отъ 2 іюня 1903 г. за увѣчья, если въ теченіи опредѣленнаго (отчетнаго) года послѣдовала уплата пострадавшимъ рабочимъ или ихъ наслѣдникамъ, за предыдущіе и послѣдующіе годы.

Между тѣмъ по смыслу закона 2 іюня 1903 г. всѣ вышеупомянутыя суммы являются расходомъ даннаго операціоннаго года. Необходимо чтобы Херсонская Казенная Палата получила тоже по этому вопросу соотвѣтственныя указанія.

3. Общее Присутствіе Таврической Казенной Палаты.

Въ истекшемъ 1909—1910 году въ Присутствіи разсматривались слѣдующіе вопросы: объ утвержденіи процентовъ средней прибыльности съ оборотовъ торговыхъ и промышленныхъ предпріятій на 1910 годъ, причемъ по отношенію къ предпріятіямъ солепромышленнымъ были установлены слѣдующіе проценты: 1) по торговлѣ солью: Евпаторійскій участокъ—35⁰/₀ для казенныхъ промысловъ 45⁰/₀—для частныхъ промысловъ, по Перекопскому участку—40⁰/₀ для самосадочныхъ озеръ и 60⁰/₀ для Сивашскихъ солей, по Феодосійскому участку—30⁰/₀, по Керченскому участку—30⁰/₀. 2) По добычѣ соли: по Евпаторійскому уѣзду: для казенныхъ промысловъ 50⁰/₀, для частныхъ—60⁰/₀, по Перекопскому участку—60⁰/₀, по Сивашскимъ промысламъ—60⁰/₀, по Керченскому и Феодосійскому участкамъ—50⁰/₀.

Кромѣ того, былъ разсмотрѣнъ рядъ возраженій—солепромышленниковъ и торговцевъ солью—по предмету обложенія ихъ дополнительнымъ промысловымъ налогомъ.

Представительство въ присутствіи по фабричнымъ и горнозаводскимъ дѣламъ.

Въ отчетномъ 1909-1910 г. было 2 засѣданія *Харьковскаго губернскаго по фабричнымъ и горнозаводскимъ дѣламъ Присутствія*, причемъ были рассмотрены нижеслѣдующіе вопросы: 1) о наложеніи штрафовъ на фабричныя предприятия за неисполненіе предписаній Устава о промышленности; 2) объ освобожденіи мелкихъ предприятий отъ надзора фабричной инспекціи, а также отъ подчиненія правиламъ закона 2 іюня 1903 г. о вознагражденіи пострадавшихъ при несчастныхъ случаяхъ; 3) о разрѣшеніи сверхурочныхъ работъ; 4) о разрѣшеніи льготнаго срока для подсчета заработной платы и 5) объ установленіи средней поденной платы чернорабочимъ на трехлѣтіе 1910—1912 г. По этому вопросу Присутствіе согласилось съ доводами представителя Съѣзда о необходимости установленія однообразныхъ платъ чернорабочимъ какъ въ фабрично-заводскихъ, такъ и въ горныхъ предприятияхъ.

Въ *Новочеркасскомъ по фабричнымъ и горнозаводскимъ дѣламъ Присутствіи* въ отчетномъ году разсматривались во второй инстанціи вопросы о взысканіяхъ и штрафахъ, налагаемыхъ на владѣльцевъ промышленныхъ предприятий по протоколамъ фабричныхъ инспекторовъ и окружныхъ инженеровъ, о разрѣшеніи сверхурочныхъ работъ, о подчиненіи промышленныхъ заведеній дѣйствию закона 2 іюня 1903 г. и объ установленіи среднихъ поденныхъ платъ чернорабочимъ.

Въ *Екатеринославскомъ Губернскомъ по фабричнымъ и горнозаводскимъ дѣламъ Присутствіи* разсматривались протоколы фабричныхъ инспекторовъ и окружныхъ инженеровъ о взысканіяхъ съ владѣльцевъ промышленныхъ предприятий за неисполненіе Устава о Промышленности, о примѣненіи правилъ о непрерывныхъ работахъ и др.

Представительство въ Комитетѣ Харьковской Каменноугольной и желѣзоторговой Биржи.

Согласно § 18 Устава Биржи, въ составъ Биржевого Комитета входитъ три члена отъ Съѣзда горнопромышленниковъ юга Россіи, избираемые на трехлѣтній срокъ.

Согласно представленному въ Совѣтъ Съѣзда отчету представителя Съѣзда, въ истекшемъ отчетномъ году, кромѣ обычныхъ текущихъ дѣлъ, Комитетъ Биржи разсматривалъ нижеслѣдующіе вопросы: 1) о проектѣ Положенія о Съѣздахъ представителей биржевыхъ обществъ.

По ходатайству Совѣта названныхъ Съѣздовъ, Министерство Торговли и Промышленности внесло въ Государственную Думу проектъ новаго Положенія Съѣздовъ, каковой проектъ Государственной Думой былъ принятъ. Въ виду того, что новый

проектъ ограничиваетъ компетенцію существующихъ промышленныхъ Създовъ, Комитетъ Биржи, согласно заключенію Совѣта Създа, высказался противъ этого проекта. Означенный проектъ не былъ принятъ Государственнымъ Совѣтомъ.

Въ виду постановленія Създа, Совѣтъ Създа передавалъ въ Биржевой Комитетъ поступавшіе въ Совѣтъ Създа запросы отъ различныхъ торговыхъ фирмъ Ближняго Востока по вопросамъ экспорта продуктовъ горной и горнозаводской промышленности юга Россіи на рынки Ближняго Востока. Комитетъ доводилъ о такихъ запросахъ до свѣдѣнія членовъ биржевого общества и биржевыхъ маклеровъ. Кромѣ того, въ цѣляхъ всесторонняго выясненія вопросовъ экспорта, было созвано совѣщаніе изъ членовъ Комитета и биржевого общества и биржевыхъ маклеровъ, при участіи завѣдующаго отдѣломъ Совѣта Създа на Плавучей Выставкѣ горн. инж. Н. Д. Кречунеско, для обсужденія вопросовъ о возможности экспорта на рынки Ближняго Востока продуктовъ южно-русской горной и горнозаводской промышленности.

Совѣтъ Създа горнопромышленниковъ юга Россіи имѣетъ честь доложить Създу о тяжелой утратѣ, понесенной Совѣтомъ Създа въ отчетномъ году въ лицѣ почетнаго члена Совѣта Създа, покойнаго **Ивана Ильича Зеленцова**, бывшаго въ теченіе многихъ лѣтъ Начальникомъ Горнаго Управленія Южной Россіи и председателемъ Създовъ горнопромышленниковъ юга Россіи.

Замѣченныя опечатки.

Стр.	Строка	Напечатано	Слѣдуетъ
18	12 снизу	достигнуто сбереженія	достигнуто сбереженіе
19	13 сверху	способствовало	способствовали
"	14 "	рынкомъ	рынками
"	15 снизу	ближняго Востока	Бляжняго Востока
21	2 сверху	о введеніе	о введеніи
"	8 "	рессуры	ресурсы
"	14 снизу	Съѣздомъ	Съѣздамъ
22	8 сверху	сводилось	сводились
24	3 "	представленный	представленной
25	1 "	Съѣздовъ	Съѣзда
"	5 "	районъ	районахъ
"	5 снизу	право	права
"	"	на которой	на которую
26	13 сверху	каптажъ	каптажа газовъ
"	23 "	Начальникомъ	Начальниками
"	24 "	связанные	связанные
"	14 снизу	проектъ и смѣта	проекты и смѣты
"	13 "	оборудованіе и содержаніе	оборудованія и содержанія
29	6 сверху	Екатеринославской вы- ставкѣ	Екатеринославской вы- ставкѣ выразилось
"	7 "	комплекцій	коллекцій
"	11 "	діаграмъ	діаграммъ
"	19 снизу	болванокъ	болванокъ
"	17 "	экспорта въ Италіи	экспортера въ Италію
"	16 "	дѣятельсть	дѣятельность
29	7 сверху	вестфальскаго бассейна	Вестфальскаго бассейна
"	1 снизу	по ниже прошлогоднимъ цѣнамъ	по цѣнамъ ниже прош- логоднихъ.
35	8 сверху	А. И. Фенингъ	—
36	12 "	принимали	принималъ
"	15 "	принималъ	принимали
38	2 "	С. Е. З.	С. Е. Зимовской.
42	6 "	Юсса	Юсса
43	18 снизу	инвалидовъ	инвалидахъ
"	16 "	составленіи	составленія
"	5 "	представительственныхъ экспортовъ	правительственныхъ экспертовъ
44	5 сверху	возникновенія	возникновеніи
"	7 "	представленной	предоставленной

46	14	сверху	Палатѣ	Палаты
47	2	снизу	производства	производства
48	13	"	освѣтительныхъ мате- риаловъ	освѣтительные мате- риалы
"	3	"	„объ уставахъ	„объ устояхъ
49	15	сверху	опредѣлений	опредѣленія
50	9	"	Полномоченному	Полномочному
"	14	"	наклейками и	наклейками съ
51	5	снизу	Товговли	Торговли
52	1	сверху	Ученый	Учебный
"	3	"	соотвѣтствующимъ	соотвѣтствующемъ
"	6	снизу	дифференціального	дифференціального
54	3	сверху	Макѣвской	Макѣвской, Голубовской
"	17	"	относящихся	относящіяся
55	3	"	разрабатывая	разрабатываль
			подготовляя	подготовляль
56	1	"	5	8
57	16	снизу	курьеровъ	карьеровъ
"	10	"	предпріятія	предпріятія
65	1	сверху	6	9
72	2	снизу	учениковъ	учениковъ

На стр. 35-й, въ 5-й строкѣ сверху, ошибочно упомянуть С. К. Лазаревъ въ числѣ членовъ Консультативной Комиссіи Совѣта Съезда.

Отчетъ Совѣта Съѣзда

О ПРИХОДѢ И РАСХОДѢ СУММЪ

съ 1-го Сентября 1909 года по 1-е Сентября 1910 года.



Начальный Балансъ на 1-е Сентября 1909 года.

Пассивъ.

Активъ.

№ счѣт.			№ счѣт.		
	Со счетовъ.			На счета.	
19	Механическихъ заводовъ . . .	500	1	Кассы Совѣта Съѣзда	2358 93
74	О-ва Пособія горнорабоч. Юга Россіи	14186 40	2	Государ. Банка № 31924.	1185 02
77	Спеціальныхъ расходовъ по спасательному дѣлу.	28926 04	3	Харьк. Город. Кулеч. Банка	63247 48
75	Военнаго фонда.	16688 63	4	О-во Вз. Кр. Горн. ю. Р.	15827 87
78-79	Массового фонда до 1909 г.	188904 25	5	Сѣвернаго Банка № 1034.	35211 19
80	Массового фонда въ 65 т. р. 1909 г.	46842 95	6	” ” № 3	116607 64
76	Фонда школы десятниковъ име- ни А. В. Вагнера	8574 46	8	Харьк. Отд. СПБ. Междун. Коммерч. Банка	84438 43
82	Капитала	782096 83	9	Азовск. Донск. Ком. Банка	45730 98
	Балансъ	1086719 56	67	Недвиж. имущ. домъ № 18.	120000 —
			12	” ” ” № 20.	273230 30
			15	Движимаго	19070 15
			16	Екатерининской ж. д.	75106 97
			17	Южныхъ жел. дор.	7539 53
			18	Юго-Восточныхъ жел. дор.	3324 06
			42	Металлургическихъ завод.	64938 93
			43	Устройство и оборуд. Медико- Механическ. Института	43659 06
			44	Организація Макѣевск. спаса- тельной станціи	88282 43
			56	Организація Голубовск. спаса- тельной станціи	3305 60
			57	Переходящихъ суммъ	9039 50
			62	Библіотеки	10399 86
			38	Харьк. кам. и желѣз. Биржи	3769 55
				Кассы Бюро Уполномочен.	446 08
				Балансъ	1086719 56

Счетъ № 1 кассы.

Дебетъ.

Кредитъ.

Дебетъ.				Кредитъ.					
Транспортъ	750	26	496775	68	Транспортъ	—	—	93954	67
Отъ Петровскаго завода Русско-Бельг. О-ва	2147	60			^{22/23.} На сч. Дѣлопроизводства.				
Отъ Уральско-Волжск. Мет. О-ва.	854	42			а) Израсходовано на типографскія работы	17565	96		
„ Донецкаго О-ва въ Дружковкѣ.	2683	80			б) Израсходовано на почтово-телеграфные расходы и канцел. принадл.	4949	64		
„ Южно-Русскаго Днѣпровскаго Мет. О-ва.	2658	74			в) Израсходовано на разные мелкіе предметы	1330	70	23846	30
Отъ Краматорскаго Мет. Ова	74	76			^{24/26.} На сч. Общаго Отдѣла.				
„ Акціон. О-ва „Русскій Провидансъ“	1499	40	10668	98	а) Уплачено жалованье служащимъ въ теч. года	20088	95		
23. Со сч. Дѣлопроизводства.					б) Уплачено жалованье служащимъ и прочіе расходы по осуществленію устава страхованія отъ огня	1300	—	21388	95
Возвращено контор. С.П.В. Адресн. дѣла				13	27. На сч. Техническ. Отдѣла.				
32. Со сч. Редакціи „Горнозаводское Дѣло“					Жалованье служащимъ			8496	85
Получено въ теченіе отчетнаго года за подписку на журналъ и объявленія.				6652	^{29/30.} На сч. Жельзнодорожнаго Отдѣла.				
36. Со сч. Подготовительн. работъ къ введенію страхованія отъ несч. случаевъ.				70	а) Жалованье служащ. и проч. расходы	8214	77		
Получено обратно высланное жалованье служащ. А. Р. Мориху.				50	б) Изученіе заграничныхъ портовъ и рынковъ сбыта	5111	40	13326	17
42. Со сч. Медико-Механическаго Института.					31. На сч. Работъ по составл. геологической карты.				
Получено отъ горнопромышленныхъ предприятий за лѣченіе и освидѣтельствованіе рабочихъ	23462	62			Жалованье служащимъ и пр.			5255	15
За аренду квартиры отъ г. Пилкина.	1500	—	24962	62	32. На сч. Редакціи „Горнозаводское Дѣло“.				
					Израсходовано на изданіе журнала, какъ-то: жалованье служащ., гонорары за статьи, почтовые, канцелярск. и разн. расходы, типографскіе расходы и клише			27299	14
Транспортъ	—	—	539123	26	Транспортъ	—	—	193567	23

Счетъ № 1 кассы.

Дебетъ.

Кредитъ.

Дебетъ.				Кредитъ.			
Транспортъ . . .	—	—	539123 26	Транспортъ . . .	—	—	193567 23
77. Со сч. Фонда спасательнаго дѣла.				33. На сч. Статистическ. Бюро.			
Получено отъ горнопромышленныхъ предприятий за отпущен. матеріалы въ теченіе отчетнаго года			13058 42	Жалованье служащимъ Бюро			13454 33
77. Со сч. Фонда спасательнаго дѣла.				34. На сч. Статистики потребленія топлива.			
Тоже за содержаніе рабочихъ			140 57	За статистическія работы			500 80
53. Со сч. Прихода по дому.				35. На сч. Регистраціи несчастн. случаевъ.			
Получено за аренду квартиръ	12332	99		Израсходовано на карточки, почтовые расходы и жалованье служащимъ			927 80
Отъ Императорскаго Техн. О-ва за освѣщеніе во время фотографической выставки	25	—	12357 99	36. На сч. Подготовит. работъ къ введенію страхованія отъ несч. случаевъ.			
56. Со сч. Переходящихъ суммъ.				Жалованье служащимъ и прочіе расходы			1543 31
Отъ А. В. Мономахова	15	75		38. На сч. Кассы Бюро Уполномоченныхъ.			
За 1 экз. изданія Савича	7	50	23 25	Переведено на тек. счетъ В. И. Арандаренко			4000 —
57. Со сч. Библіотеки.				39. На сч. Дѣлопроизводства Бюро уполномочен.			
Получено отъ Государствен. типографіи лишне послан.	—	50		Жалованье Н. С. Авдакову за Іюнь, Іюль и Августъ			500 —
Получено отъ г. Литтауэра за книги	8	35	8 85	41. На сч. Общества Пособія Горнораб. Юга Россіи.			
63. Со сч. Изданій.				Уплачено ассигнованные XXXIV Съѣздомъ			4524 52
Получено за проданныя изданія			1800 82	42. На сч. Медико-Механическаго института.			
66. Со сч. Подотчетныхъ лицъ.				Израсходовано на содержаніе и оборудованіе Института			46726 22
Получено отъ разныхъ лицъ обратнo			1246 26	Транспортъ	—	—	265744 21
Транспортъ	—	—	567759 42				

Счетъ № 1 кассы.

Дебетъ.

Кредитъ.

Дебетъ.				Кредитъ.			
Транспортъ	—	—	567759 42	Транспортъ	—	—	265744 21
72. Со сч. Прихода-Расхода.				43. На сч. Макѣвской спасат. станціи.			
Получено за проданную старую бумагу	45	—		Израсходовано на оборудованіе и содержаніе станціи			24907 81
Получено за проданные старые обрѣзки жел.	4	—		44. На сч. Голубовской спасат. станціи.			
Получено отъ г. Вейса за юридическое заключеніе	100	—	149	Израсходовано на оборудованіе и содержаніе станціи			18975 55
73. Со сч. Добровольн. повагоннаго сбора. (По участію въ массовомъ фондѣ).				45. На сч. Грушевской станціи.			
Получено отъ Русско-Донецк. О-ва.	756	78		Израсходовано на оборудованіе и содержаніе станціи			3583 29
„ „ М. С. Кошыллова	290	94	1047 72	46. На сч. Боково-Хрустальск. спас. станціи.			
				Израсходовано на оборудованіе и содержаніе станціи			547 93
				47. На сч. Организации группов. станцій.			
				Мариупольской спасат. станціи	2175	—	
				Орлово-Еленов. „ „	1800	—	
				Берестово-Богод. „ „	3000	—	6975
				49. На сч. Сейсмической станціи въ Макѣвкѣ.			
				Израсходовано на оборудованіе			1235 72
				50. На сч. Содержанія школы десяти. имени В. А. Вагнера.			
				Израсходовано на содержаніе			691
				51. На сч. Оборудованія школы десяти. имени В. А. Вагнера.			
				Израсходовано на оборудованіе			240 89
Транспортъ	—	—	568956 14	Транспортъ	—	—	322901 40

Дебетъ.

Счетъ № 1 кассы.

Кредитъ.

Дебетъ.				Кредитъ.			
Транспортъ . .	—	—	568956 14	Транспортъ . .	—	—	322901 40
				52. На сч. Дѣлопроизводства 5-ти район. Коммиссій.			
				Израсходовано на дѣлопроизводство			1019 31
				53. На сч. Расходовъ по дому.			
				Израсходовано на содержаніе до- мовъ Сов. Съѣзда			16240 69
				54. На сч. Окончанія постройки дома.			
				Уплачено по сч. за матеріалы для постройки			179 81
				55. На сч. Ремонта домовъ.			
				Уплачено за матеріалы и работы по ремонту домовъ			2024 70
				57. На сч. Библіотеки.			
				На выписку газетъ, журналовъ, книгъ и жалованье бібліотекарю.			2129 44
				58. На сч. Служебныхъ разъ- ѣздовъ.			
				Разъѣзды Членовъ Совѣта, по дѣ- ламъ Совѣта Съѣзда			6291 48
				59. На сч. Непредвидѣнныхъ расходовъ.			
				Израсходовано въ теченіе отчетнаго года			6763 81
				60. На сч. Исполненій постанов. Съѣзда.			
				За работы по введенію законопро- екта по страхованію рабочихъ отъ несчастн. случаевъ			1632 97
Транспортъ . .	—	—	568956 14	Транспортъ . .	—	—	359183 61

Счетъ № 1 кассы.

Дебетъ.

Кредитъ.

Дебетъ.				Кредитъ.			
Транспортъ . .	—	—	568956 14	Транспортъ . .	—	—	359183 61
				61. На сч. Пособій и разн. выдачь			
				Разнымъ лицамъ и учрежденіямъ.			46925 15
				63. На сч. Изданій Сов. Създа.			
				Израсходовано на печатаніе изданій			5635 14
				64. На сч. Разныхъ лицъ.			
				Уплачено разнымъ лицамъ въ сч. работъ			2612 05
				66. На сч. Подотчетныхъ лицъ.			
				Выдано разнымъ лицамъ подъ отчетъ			58075 11
				68. На сч. Печатанія брошюры П. И. Пальчинскаго.			
				Уплачено за клише			637 39
				69. На сч. Расходовъ по борьбѣ съ холерой.			
				Разные расходы			603 75
				72. На сч. Прихода-расхода.			
				Списывается авансъ, выданный Кн. Ю. Я. Волконскому по случаю его смерти.			30 —
				75. На сч. военного фонда.			
				Выслано пособій семьямъ горнорабочихъ, павшихъ въ Р.-Японск. войну			1307 75
Транспортъ . .	—	—	568956 14	Транспортъ . .	—	—	475009 95

Счетъ № 1 кассы.

Дебетъ. Кредитъ.

Транспортъ . . . — — 568956 14

Транспортъ . . . — — 475009 95

78. На сч. Массоваго фонда до 1908 г.

Уплачено горнопром. предпріятіямъ. 4551 37

79. На сч. Массов. фонда 1908 г.

Уплачено горнопром. предпріятіямъ. 86799 16

80. На сч. Массов. фонда 1909 г.

Уплачено горнопром. предпріятіямъ. 1229 22

Итогъ оборотовъ. — — 566597 21

Итогъ оборотовъ. — — 567589 70

Сальдо оборотовъ. — — 992 49

Со сч. Баланса.

Наличность кассы на 1 Сентября 1910 года — — 1366 44

Дебетъ. **Счетъ № 4, 0-ва Взаимнаго Кредита Горнопромышл. юга Россіи.** Кредитъ.

Со сч. Баланса.							
На 1-е Сентября 1909 г. состояло .			15827 87			—	—
Со сч. № II %⁰/₀ по текущ. счетамъ.					На сч. № I Кассы.		
Начислены % ⁰ / ₀ за 1909 г. . . .			751 83		Получено по чеку		449 99
Итого оборотовъ .			751 83		Итого оборотовъ .		449 99
Сальдо оборотовъ.			301 84				—
Со сч. Баланса.							
На 1-е Сентября 1910 г. состоятъ.			16129 71				—

Счетъ № 5, Харьковскаго Отдѣленія Сѣвернаго Банка № 1034.

Со сч. Баланса.							
На 1-е Сентября 1909 г. состояло.			35211 19			—	—
Со сч. № II %⁰/₀ по текущимъ счетамъ.					На сч. № I Кассы.		
Начислены % ⁰ / ₀ за 1909 годъ .			1377 71		Получено по чеку		21000
Итого оборотовъ .			1377 71		Итого оборотовъ .		21000
			—		Сальдо оборотовъ.		19622 29
Со сч. Баланса.							
На 1-е Сентября 1910 г. состоятъ.			15588 90				—

Счетъ № 8, С.П.Б. Международнаго Коммерческаго Банка.

Дебетъ.

Кредитъ.

Со сч. Баланса. На 1-е Сентября 1909 г. состояло.	84438 43	На сч. № 1 Кассы. Получено по чекамъ	77222 88
Со сч. № 42 Медико-Механическаго Института. Внесено горнопромышлен. предприятиямъ	78 —	На сч. № 67 Дмитріевскаго Отдѣленія Межд. Банка. Переведено на текущій счетъ	4000 —
Со сч. № II ‰‰ по текущимъ счетамъ. Нач. ‰‰ по тек. сч-у за 1909 г.	4852 18	На сч. № 78 Массоваго фонда до 1908 г. Перевед. Екатерины горнопр. О-ву.	7864 62
Со сч. № 2 Государственнаго Банка. Внесено на текущій счетъ	55000 —	На сч. № 66 Подотчетн. лицъ. По чеку	500 —
Итогъ оборотовъ	59930 18	Итогъ оборотовъ	89587 50
Со сч. Баланса. На 1-е Сентября 1910 г. состоитъ.	54781 11	Сальдо оборотовъ	29657 32

Счетъ № 9, Харьковскаго Отдѣленія Азовско-Донскаго Банка.

Со сч. Баланса. На 1-е Сентября 1909 г. состояло.	45730 98	На сч. № 1 Кассы. Получено по чекамъ	48000 —
Со сч. № 2 Государств. Банка. Внесено на текущій счетъ	119000 —	На сч. № 10 Юзовскаго Отдѣленія Азовско-Донскаго Банка . Переведено на тек. счетъ	36000 —
Со сч. № 10 Юзовскаго Отдѣленія Азовско-Донскаго Банка. Внесено на текущій счетъ	122 13	На сч. № 23 Дѣлопроизводства. За переводъ денегъ	9 50
Со сч. № II ‰‰ по текущимъ счетамъ. Начислены ‰‰ за 1909 годъ	955 74	На сч. № 78 Массоваго фонда до 1908 г. Переведено горнопромышлен. предприятиямъ	49092 37
Со сч. № 42 Медико-Механич. Института. Внесено горнопромышл. предпріят.	2349 —	Итогъ оборотовъ	133101 87
77. Со сч. Фонда спасательнаго дѣла. Внесено горнопромышл. предпріят.	3824 66	Сальдо оборотовъ	6850 34
Итогъ оборотовъ	126251 53		
Со сч. Баланса. На 1-е Сентября 1910 г. состоитъ.	38880 64		

Счетъ № 12, недвижимаго имущества.

Дебетъ.

Кредитъ.

Со сч. Баланса.				
На 1-е Сентября 1909 г. состояло:				
А. домъ № 18	120000	—		
Б. домъ № 20	273230	30	393230	30
Со сч. № 54 Окончанія постройки дома.				
Причисляется къ имуществу „Б“ стоимость матеріаловъ употребленнхъ на постройку дома			179	81
Итого оборотовъ .			179	81
Сальдо оборотовъ .			179	81
Со сч. Баланса.				
На 1-е Сентября 1910 г. состоитъ:				
А. Домъ № 18	120000	—		
Б. Домъ № 20	273410	11	393410	11

Счетъ № 13, Движимаго имущества.

Со сч. Баланса.				
На 1-е Сентября 1909 г. состояло.			19070	15
Со сч. № 1 Кассы.				
Приобрѣтено имущества въ теченіе отчетн. года (см. прилож. № 2) .			3196	36
Со сч. № 64 Разныхъ лицъ.				
Приобрѣтено имущества въ теченіе отчетн. года (см. прилож. № 2) .			55	—
Со сч. № 66 Подотчетныхъ лицъ.				
Приобрѣтено имущества въ теченіе отчетн. года (см. прилож. № 2) .			20	20
Итого оборотовъ .			3271	56
Сальдо оборотовъ .			3271	56
Со сч. Баланса.				
На 1-е Сентября 1910 г. состоитъ.			22341	71

Счетъ № 14, повагоннаго сбора.

Дебетъ.

Кредитъ.

Начисленный повагонный сборъ съ 1-го Сентября 1909 г. по 1-е Сентября 1910 г. распредѣляется по капиталамъ:				Причиталось съ Управленій жел. дорогъ повагоннаго сбора, ввезеннаго горнопромышлен. предприятиями съ 1-го Сентября 1909 г. по 1-е Сентября 1910 г. за минеральное топливо, руду, флюсы, соль и чугуны:			
Со сч. № 65 Общаго фонда Совѣта Съѣзда.			275847 16	На сч. № 15 Екатерининской жел. дор.			422000 14
Со сч. № 74 фонда О-ва Пособія.			41833 29	На сч. № 16 Южныхъ ж. д.			40191 50
Со сч. № 77 фонда спасател. дѣла			102185 60	На сч. № 17 Юго-Восточныхъ жел. дор.			17684 21
Со сч. № 81 Массов. фонда 1910 г.			60009 80				
Итого оборотовъ .			479875 85	Итого оборотовъ .			479875 85
Сальдо оборотовъ.							

Счетъ № 15, Екатерининской жел. дороги.

Со сч. Баланса.							
На 1-е Сентября 1909 г. состояло.			75106 97				
Со сч. № 14 Повагоннаго сбора.				На сч. № 2 Государственнаго Банка.			
Съ 1-го Сентября 1909 г. по 1-е Сентября 1910 года причиталось повагоннаго сбора за погруженные минеральное топливо, руду, флюсы и чугуны			422000 14	Внесено на тек. сч. Совѣта Съѣзда въ отчетномъ году			440796 15
Итого оборотовъ .			422000 14	На сч. № 23 Дѣлопроизводства.			
				Списывается за переводъ денегъ			90 45
				Итого оборотовъ .			440886 60
				Сальдо оборотовъ.			18886 46
Со сч. Баланса.							
На 1-е Сентября 1910 г. состоитъ.			56220 51				

Счетъ № 18, Металлургическихъ заводовъ.

Дебетъ.

Кредитъ.

Со сч. Баланса.

На 1-е Сентября 1909 г. состояло.

64938 93

Со сч. Баланса.

На 1-е Сентября 1910 г. состоятъ.

54269 95

(Подробности см. прил. № 10).

Примѣчаніе: Въ виду того, что свѣдѣнія, о вывозѣ металлургическихъ издѣлій Совѣтомъ Съѣзда своевременно не были получены—повагонный 14 коп. сборъ за 1909—10 г. будетъ начисленъ въ теченіи 1910—11 г.

На сч. № 1 Кассы.

Получено 14 коп. повагоннаго сбора съ 1-го Іюля 1908 г. по 1-е Іюля 1909 г. отъ слѣдующихъ заводовъ:

Отъ Акц. О-ва Сулинскаго завода	750 26
» Петровскаго зав. Рус. Бел. О-ва	2147 60
» Уральско-Волжск. Мет. О-ва.	854 42
» Донецкаго О-ва въ Дружковкѣ	2683 80
» Южно-Русск. Дѣлпр. О-ва.	2658 74
» Краматорскаго Мет. О-ва.	74 76
» Акц. О-ва „Русск. Провид.“	1499 40

Итогъ оборотовъ.

10668 98

Сальдо оборотовъ.

10666 98

Счетъ № 19, Механическихъ заводовъ.

На сч. Баланса.

На 1-е Сентября 1909 г. состояло.

500

Со сч. № 22-23 Дѣлопроизвод.

Списывается сумма затраченная на изданіе статистическихъ свѣдѣній о вывозѣ метал. издѣлій (типографск. расх.)

348 75

Со сч. № 33 Статистич. Бюро.

Тоже за работы.

151 25

Итогъ оборотовъ.

500

Сальдо оборотовъ.

Счетъ № 20, жалованья должностныхъ лицъ.

Дебетъ.

Кредитъ.

Со сч. № 1 Кассы.

Уплачено жалованье должностнымъ
лицамъ въ отчетномъ году . . .

46192 13

Со сч. № 38 Кассы Бюро упол-
номоченныхъ.Уплачено жалованье должностнымъ
лицамъ въ отчетномъ году . . .

2500

Итого оборотовъ.

48692 13

На сч. № 72 Прихода-Расхода.

Списывается въ расходъ жалованье
уплаченное должн. лицамъ въ
отчетномъ году а именно:Предсѣдателю Совѣта Създа (рас-
ходы по представительству) . . .

3000

Замѣстителю Предсѣдателя Совѣта

2550

7-ми Представителямъ въ Горно-
заводскомъ Комитетѣ

11042 18

6-ти Уполномоченнымъ XXXIV
Създа

6600

Управляющему дѣлами Совѣта. . .

12000

9-ти Представителямъ въ Присут-
ствіяхъ по фабричнымъ и гор-
нозав. дѣламъ и въ общихъ При-
сутств. Казенныхъ Палатъ

а) по Харьковской губ. 2-мъ. . . 1200

б) „ Екатеринбург. „ 2 „ . . . 2400

в) „ Таврической „ 2 „ . . . 600

г) „ Херсонской „ 1 „ . . . 600

д) „ Обл. В.-Дон. „ 2 „ . . . 2400

7200

Секретарю XXXIV Създа

1200

Представителю по тарифн. дѣламъ
въ С.П.Б.

2700

Представителю въ Порайон. Комит.

1866 64

Замѣстителю Представителя въ по-
район. Комитетѣ.

533 31

Итого оборотовъ.

48692 13

Сальдо оборотовъ.

Счетъ № 24-26, Общаго Отдѣла.

Дебетъ.

Кредитъ.

Израсходовано въ отчетномъ году:				На сч. № 72 Прихода-Расхода.			
Со сч. № 1 Кассы			21388 95	Списываются въ расходъ суммы затраченныя по счету Общаго Отдѣла:			
„ № 32 Редакціи „Горноза- водское Дѣло“			113	а) жалованье служащимъ. . .			20201 95
Со сч. № 66 Подотчетн. лицъ.			570 90	б) Осуществленіе Общества вза- имнаго страхованія отъ огня. .			1870 90
Итого оборотовъ.			22072 85	Итого оборотовъ.			22072 85
Сальдо оборотовъ.							

Счетъ № 27, Техническаго Отдѣла.

Со сч. № 1 Кассы.				На сч. № 72 Прихода-Расхода.			
Израсходовано въ отчетномъ году.			8496 85	Списывается въ расходъ сумма ушедшая на уплату жалованья служащимъ Техническаго Отдѣла въ теч. отчетнаго года.			8647 85
Со сч. № 32 Редакціи „Горно- заводское Дѣло“.							
Израсходовано въ отчетномъ году.			151				
Итого оборотовъ.			8647 85	Итого оборотовъ			8647 85
Сальдо оборотовъ.							

Счетъ № 29-30, Желѣзнодорожнаго Отдѣла.

Дебетъ.

Кредитъ.

Дебетъ.				Кредитъ.			
Израсходовано въ теченіе отч. года:				На сч. № 72 Прихода-Расхода.			
Со сч. № 1 Кассы		13326	17	Списываются въ расходъ суммы затраченныя по сч. Желѣзнодорож. Отдѣла:			
„ № 66 Подотчетн. лицъ.		30	89	а) Жалованье служащимъ и пр. расходы		8347	66
„ № 32 Редакціи Горнозав. Дѣло		102		б) Изученіе заграничн. портовъ.		5111	40
Итогъ оборотовъ.		13459	06	Итогъ оборотовъ.		13459	06
Сальдо оборотовъ.							

Счетъ № 31, работъ по составленію геологической карты.

Израсходовано въ отчетномъ году:				На сч. № 72 Прихода-Расхода.			
Со сч. № 1 Кассы		5255	15	Списывается въ расходъ сумма затраченная въ теченіе отчетнаго года на работы по изданію геологической карты		10455	15
„ № 38 Кассы Бюро Уполн.		5200					
Итогъ оборотовъ.		10455	15	Итогъ оборотовъ.		10455	15
Сальдо оборотовъ.							

Счетъ № 32, Редакціи „Горнозаводское Дѣло“.

Дебетъ.

Кредитъ.

Израсходовано въ отчетномъ году:			На сч. № 1 Кассы.		
			Получено за подписку и объявленія въ отчетн. году.		6652 70
Со сч. № 1 Кассы		27299 14	На сч. № 64 Разныхъ лицъ.		
			Получено за подписку и объявленія въ отчетномъ году.		100
„ № 66 Подотчетн. лицъ .		630 49	На сч. № 66 Подотчетн. лицъ.		
			Получено за подписку и объявленія въ отчетномъ году.		2515 43
* <i>Примѣчаніе.</i> За вычетомъ неправильно отпесенныхъ гонораровъ 113 р., 151 р., 102 и 142 р. всего 508 р. въ теченіи отчетнаго года израсходовано:			На сч. № 24 Общаго Отдѣла.		
а) Жалован. служащ. 4993.35			Списывается обратно, неправильно отпесенные на сей счетъ гонорары		113
б) Гонорары застатъи. 3480.18			На сч. № 27 Техн. Отд. Тоже.		151
в) Почт., канц. и проч. расходы 1985.30			„ № 29 Желѣзн. „ „		102
г) Типогр. расходы и клише. 16962.80			„ № 33 Статист. Бюро „		142
		27421.63	На сч. № 72 Прихода-Расхода.		
			Списывается расходъ по редакціи въ отчетномъ году		18153 50
Итогъ оборотовъ .		27929* 63	Итогъ оборотовъ .		27929 63
Сальдо оборотовъ.					

Счетъ № 33, Статистическаго Бюро.

Дебетъ.

Кредитъ.

Израсходовано въ отчетномъ году:				На сч. № 19 Механическихъ за- водовъ.			
Со сч. № 1 Кассы.			13454 33	Засчитываются затраты по изданію статист. свѣдѣній о вывозѣ ме- тал. издѣлій			151 25
„ № 32. Редакціи „Горноза- водское Дѣло“			142	На сч. № 72 Прихода-Расхода.			
				Списывается въ расходъ, сумма затраченная въ теч. отч. года по Статистическому Бюро.			13445 08
Итогъ оборотовъ .			13596 33	Итогъ оборотовъ .			13596 33
Сальдо оборотовъ.							

Счетъ № 34, Статистика потребленія топлива и металловъ.

Со сч. № 1 Кассы.				На сч. № 72 Прихода-Расхода.			
Уплачено за работы по статистикѣ.			500 80	Списывается затраченная сумма въ расходъ.			500 80
Итогъ оборотовъ .			500 80	Итогъ оборотовъ .			500 80
Сальдо оборотовъ.							

Счетъ № 35, Регистраціи несчастныхъ случаевъ.

Дебетъ.

Кредитъ.

Израсходовано въ отчетномъ году:				На сч. № 72 Прихода-Расхода.			
Со сч. № 1 Кассы			927 80	Списываются въ расходъ затраченныя на карточки, жалов. служащ., почтовые и проч. расходы.			1031 92
„ № 66 Подотчетныхъ лицъ.			104 12				
Итогъ оборотовъ .			1031 92	Итогъ оборотовъ .			1031 92
Сальдо оборотовъ.							

Счетъ № 36, Подготовительныхъ работъ къ введенію страхованія отъ несч. случаевъ.

Израсходовано въ отчетномъ году:				На сч. № 1 Кассы.			
Со сч. № 1 Кассы			1543 31	Получено обратно высл. жалов. служ.			50
Со сч. № 66 Подотчетныхъ лицъ.			6834 68	На сч. № 72 Прихода-Расхода.			
Итогъ оборотовъ .			8377 99	Списываются въ расходъ затраты по подгот. работамъ къ введенію страхов. отъ несч. случ., какъ то: жалов. служащ., разъѣзды по собираю щимъ свѣдѣній, карточки и пр. расходы			8327 99
Сальдо оборотовъ.				Итогъ оборотовъ .			8377 99

Счетъ № 38, Кассы Бюро Уполномоченныхъ.

Дебетъ.

Кредитъ.

Со сч. Баланса.					
На 1-е Сентября 1908 г. состоятъ.	—	—	446	08	—
Со сч. № 1 Кассы.					
Переведено на тек. счетъ В. И. Арандаренко	4000	—			
Со сч. %/о по текущ. счетамъ.					
Начислены %/о за 1909 г. по текущ. счету въ СПБ. Отдѣленіи Сѣвернаго Банка		16	14		
Со сч. № 7 СПБ. Отдѣленія Сѣвернаго Банка					
Получено по чекамъ	13600	—	17616	14	
Итогъ оборотовъ .			17616	14	
Со сч. Баланса.					
На 1-е Сентября 1910 г. состоятъ.			100	61	
На сч. № 39/40 Дѣлопроизводства Бюро Уполномоч.					
Уплачено жалов. служащ.	7450	—			
„ по содержанію канцеляріи.	1401	07			8851 07
На сч. № 61 Пособ. и разн. выдачь.					
Пособіе семьѣ А. Ф. Мевіусъ					500
На сч. № 20 Жалованья должностн. лицамъ.					
Уплачено жалов. А. А. Ауэрбахъ	1100	—			
„ „ В. А. Арандаренко	1100	—			
Уплачено жалов. С. А. Эрдили	300	—			2500
На сч. № 31 Работъ по изданію геологич. карты.					
Упложено за работы по составленію карты.					5200
На сч. № 66 Подотчетныхъ лицъ.					
Выдано разн. лицамъ подъ отчетъ.					750
На сч. № 23 Дѣлопроизводства.					
Уплачено за телеграммы и проч. расх. по дѣлопр.					160 54
Итогъ оборотовъ .					17961 61
Сальдо оборотовъ.					345 47

Счетъ № 39-40, Дѣлопроизводства Бюро Уполномоченныхъ.

Дебетъ.

Кредитъ.

Со сч. № 1 Кассы Совѣта.				На сч. № 72 Прихода-Расхода.			
Уплачено Н. С. Авдакову жалов. за Июнь, Июль и Августъ 1910 г.			500	Списываются на счетъ Совѣта Съѣзда расходы затраченные по со- держанію Бюро Уполномочен- ныхъ въ отчетномъ году:			
Со сч. № 56 Переходящихъ суммъ.				а) Жалованье служащ.	8450		
Ему-же за Сентябрь, Октябрь и Ноябрь 1909 г.			500	б) Содержаніе канцеляріи	1401 07	9851 07	
Со сч. № 38 Кассы Бюро.							
Уплачено жалов. служ.	7450						
„ расходовъ по канцеляріи.	1401 07	8851 07					
Итогъ оборотовъ .		9851 07		Итогъ оборотовъ .		9851 07	
Сальдо оборотовъ.							

Счетъ № 42, Медико-Механическаго Института.

Дебетъ.

Кредитъ.

Со сч. Баланса.

На 1-е сентября 1909 г. состояло:

а) по сч. Инвентаря	18809 44		
б) по сч. Дебиторовъ (Горнопр. предпр.). 10722.75			
в) по сч. Дебиторовъ (разн. лицъ) . . . 271.15	10993 90		
г) по сч. Переход. суммъ:			
Непогашенный расходъ по ремонту квартиры. 9776.72			
Уплаченные за аренду квартиры по 15 янв. 1910 года 4079.—	13855 72	43659 06	

Израсходовано въ теченіе отчетнаго года:

Со сч. № 1 Кассы		46726 22	
„ „ № 2. Государственнаго Банка (плата за квартиру) . .		5150 —	
Со сч. № 66. Подотчетныхъ лицъ К. Ф. Вегнеръ		2879 46	

Весь этотъ расх. распредѣляется на:

- 1) Приобрѣтеніе и му щ е с т в а (см. прил. № 3). 3130.31
- 2) Жалованье служащимъ . . . 17434.30
- 3) Продовольствіе больныхъ . . . 6034.45
- 4) Освѣщеніе отопленіе и пр. . . 3894.56
- Стирка бѣлья . 1240.97
- 5) Телефонъ . . . 75.—
- 6) Наемъ помѣщенія 6300.—
- 7) Приспособленіе помѣщенія . . 4000.—

Транспортъ	54755 68		
----------------------	----------	--	--

На сч. № 1. Кассы.

Получено отъ горнопромышленныхъ предприятий, разныхъ лицъ въ погашеніе счетовъ за лѣченіе и содержаніе рабочихъ . .			24962 62
---	--	--	----------

На сч. № 9. Азовско-Донскаго Ком. Банка.

Получено отъ горнопромышленныхъ предприятий, разныхъ лицъ въ погашеніе счетовъ за лѣченіе и содержаніе рабочихъ . .			2349 —
---	--	--	--------

На сч. С.-П.-Б. Международнаго Ком. Банка.

Получено отъ горнопромышленныхъ предприятий, разныхъ лицъ въ погашеніе счетовъ за лѣченіе и содержаніе рабочихъ . .			78 —
---	--	--	------

На сч. № 41. Общества Пособія горнопр. Ю. Р.

Получено отъ горнопромышленныхъ предприятий, разныхъ лицъ въ погашеніе счетовъ за лѣченіе и содержаніе рабочихъ . .			1223 —
---	--	--	--------

Транспортъ			28612 62
----------------------	--	--	----------

Счетъ № 42, Медико-Механическаго Института.

Дебетъ.

Кредитъ.

Транспортъ		54755	68	Транспортъ		28612	62
8) Фотогр. принад. 1293.36				На сч. № 44. Голубовской спас. станціи.			
9) Консультации и операціи 3616.22				Отъ Голубовск. Берест. Богод. Т-ва матеріалами чер. Голубовскую спас. станцію.		235	50
10) Медикаменты . 3210.26				На сч. № 75. Военнаго фонда.			
11) Непредвидѣн. расходы 2066.52				За освидѣтельствованіе инвалида		3	—
12) Канцелярскіе и почтовые расх. 641.86				На сч. № 72. Прихода-Расхода.			
13) На проѣзды рабочимъ и проч. расходы за сч. предприятий . . . 1817.87				Списывается расходъ по содержанію Института въ теченіе отчетнаго года		21482	90
<u>54755.68</u>							
Итогъ оборотовъ		54755	68	Итогъ оборотовъ		50334	02
Сальдо оборотовъ		4421	66				
Со сч. Баланса.							
На 1 Сентября 1910 г. состоятъ:							
а) по сч. Инвентаря	21939	75					
б) по сч. Дебиторовъ (горнопром. предпр.) 17405.85							
по сч. Дебитор. (разн. лица) 171.40	17577	25					
в) по сч. Переходящ. суммъ:							
1) Расходы по ремонту квартиры, подлежащіе къ погашен. въ 1910—1911 г. полностью. . . 4448.72							
и 2) Уплаченные за арен. квартиры по 1 декабря с. г. и 15 янв. 1911 г. 4115.—	8563	72	48080	72			

Дебетъ. **Счетъ № 43, Макѣвской спасательной станціи.**

Кредитъ.

Со сч. Баланса.

На 1-е сентября 1909 г. состояло:

а) по сч. Инвентаря .	50801.76		
б) „ „ Оборудов. .	11292.72	62094	48
в) „ „ Дебиторовъ:			
1. Горнопром. предп. .	15047.32		
2. Разныя лица . . .	11.50		
3. Мариупольск. сп. ст.	438.40	15497	22
г) по сч. Переходящ. суммъ:			
1. Фирма Холод. маш.			
Линде	396.04		
2. Тек. счетъ Ек. ж. д.	1000.—	1396	04
д) по сч. Подотчетн. суммъ зав.:			
1. Въ Кассѣ станціи .	32.87		
2. Въ Юзовск. Отдѣл.			
Азовск. Банка . . .	229.19	262	06
е) по сч. Постройки зданія сп. станціи		9032	63
		88282	43

Израсходовано въ теч. отч. года:

Со сч. № 1. Кассы		24907	81
„ „ „ 10. Юзовскаго Отдѣленія Азовск. Донск. Банка		45221	84
„ „ „ 67. Дмитріевскаго Отд. Международнаго Банка		9000	
„ „ „ 43. Макѣвск. спас. ст.		73	
„ „ „ 44. Голубовск. сп. ст.		31	98
(Подробный расходъ см. прилож. № 4).			

Транспортъ 79234 63

Поступило въ теч. отчетнаго года:

На сч. № 77 Фонда спас. дѣла.

Отъ Горнопромышленныхъ предприятий въ погашеніе счетовъ 17250 38

Превышеніе расхода надъ приходомъ по содержанію станціи. 15526 72 32777 10

На сч. № 23. Дѣлопроизводства.

За телеграммы и переводъ денегъ. 4 95

На сч. № 43. Макѣвской сп. ст.

Получено отъ Голубовскаго Берестово-Богодуховскаго Т-ва 1 ваг. угля. 73 —

Транспортъ 32855 85

Счетъ № 43, Макѣвской спасательной станціи.

Дебетъ.

Кредитъ.

Транспортъ	79234 63	Транспортъ	32855 05
		На сч. № 44 Голубовской спас. станціи	
		Списываются расходы произведенные за сч. Голуб. спас. ст.	1048 83
		Списываются матеріалы и аппараты отпущенные Голубовской сп. ст.	3323 22
			4372 05
		На сч. № 45 Грушевской спас. станціи.	
		Списывается стоимость матеріаловъ отпущенныхъ Грушевск. спасат. ст. и разн. расходы	546 36
		На сч. № 49 Сейсмическ. станціи.	
		Списывается стоимость матеріаловъ и работы, по постройкѣ зда- ній ст.	1225 50
		На сч. № 50 Содержанія и оборудов. школы имени В. А. Вагнера.	
		Списываются произведенные расх. по сему счету:	
		На оборудованіе	3496 80
		„ содержаніе	6019 39
			9516 49
		На сч. № 52 Дѣлопроизвод. 5 район. Коммиссій.	
		Уплачено жалованья секретарю	550 —
Транспортъ	79234 63	Транспортъ	50294 64

Счетъ № 43, Макѣевской спасательной станціи.

Дебетъ.

Кредитъ.

Транспортъ		79234	63	Транспортъ		50294	64
				На сч. № 61 Пособій и субсидій.			
				Списываются расходы произведен-			
				ные за сч. Екатериносл. выставки	144	07	
				„ „ Одесской „	34	41	178
							48
				На сч. № 76 Фонда школы			
				имени В. А. Вагнера.			
				Списываются расходы произведен-			
				ные на постройку зданія школы			
				въ отчетномъ году			7672
							57
Итого оборотовъ		79234	63	Итого оборотовъ		58145	69
Сальдо оборотовъ		21088	94				
Со сч. Баланса.							
На 1-е Сентября 1910 г. состоятъ:							
а) По сч. Инвентаря.		52533	57				
б) „ „ оборудован.	18215	68		70749	25		
в) „ „ Дебиторовъ:							
горнопром. предпр.	6872	78					
разн. лицамъ	751	26		7624	04		
г) По сч. Постройки							
зданія станціи	19140	11					
е) По сч. Переходящихъ суммъ.							
Текущій сч. Эк. ж. д.	1000	—					
ж) По сч. Кладовой (аппараты							
и матеріалы).	10334	89					
з) Подотчетн. суммъ у Завѣд.							
станціи.	523	08	109371	37			

Счетъ № 45, Грушевской спасательной станціи.

Дебетъ.

Кредитъ.

Израсходовано въ теченіе отчетн. г.			
Со сч. № 1. Кассы		3583	29
„ „ „ 43. Макѣвской спас. станціи		546	36
„ „ „ 44. Голубовск. спас. станціи		51	88
„ „ „ 66. Подотчетн. лицъ		2336	09
*) Сумма эта распределяется:			
а) На имущество и оборудование	553.86		
б) На содерж. станц.	1160.42		
в) На постр. зданій.	1803.34		
г) По сч. перех. суммъ высланы подъ отчетъ Н. И. Красельщику	3000.—		
	<u>6517.62</u>		
(Подробный расх. см. прил. № 6).			
Итогъ оборотовъ		*) 6517	62
Сальдо оборотовъ		5357	20
Со сч. Баланса.			
На 1-е сентября 1910 г. состоятъ:			
а) По сч. Инвентаря	498	10	
б) „ „ Оборудованія	55	76	
в) „ „ Постройки зданій.	1803	34	
г) „ „ Переходящихъ суммъ подъ отчетомъ у Н. И. Красельщика	3000	—	
(Подробный расх. см. прил. № 6).		5357	20

На сч. № 77. Фонда спас. дѣла.

Списывается въ расходъ стоимость содержанія станціи въ теченіе отчетнаго года

1160 42

Итогъ оборотовъ

1160 42

Счетъ № 46, Боково-Хрустальской спасат. станціи.

Со сч. № 1. Кассы.

Уплачено Инженеру г. Гурскому		295	—
Его-же расходы по поѣздкамъ		252	93

Итогъ оборотовъ

547 93

Сальдо оборотовъ

На сч. № 77. Фонда спас. дѣла.

Списываются въ расходъ суммы затраченныя по содержанію станц.

547 93

Итогъ оборотовъ

547 93

Счетъ № 47, Организациі групповыхъ подстанцій.

Д е б е т ъ .

К р е д и т ъ .

Со сч. № 1. Кассы.				На сч. № 77 фонда спас. дѣла.			
Уплачено Мариупольской спас. ст.			2175	Списываются въ расходъ суммы выданныя на устройство групповыхъ подстанцій.			
„ Орлово-Еленовской копи			1800				6975
„ Берестово-Богодух.руднику			3000				
Итогъ оборотовъ .			6975	Итогъ оборотовъ .			6975
Сальдо оборотовъ							

Счетъ № 49, Сейсмической станціи.

Со сч. № 1. Кассы.							
Уплачено за аппараты и часы .			1235 72				
Со сч. № 43. Макѣвск. сп. ст.							
Списывается стоимость матеріаловъ и работъ по постройкѣ зданія Сейсмическ. станціи			1225 50				
Итогъ оборотовъ .			2461 22				
Сальдо оборотовъ			2461 22				
Со сч. баланса.							
На 1-е сентября 1910 г. состоитъ:							
1. По сч. постройки зданія . . .	1225						
2. „ „ оборудованія	1235 72	2461 22					

Счетъ № 50, Школы десятниковъ имени В. А. Вагнера.

Дебетъ.

Кредитъ.

Со сч. № 1 Кассы.

Израсходовано въ отчетномъ году:

а) На содержаніе, жалованье г. Левницкому и др. расходы	691	—	
б) На оборудованіе, по разнымъ счетамъ	240	89	931 89

Со сч. № 43 Макѣвской спасательной станціи.

Расходы по содержанію школы	6019	69	
Расходы по оборудованію школы	3496	80	9516 49

Со сч. № 66 Подотчетн. лицъ.

Расходы по отправкѣ книгъ			11 55
-------------------------------------	--	--	-------

Со сч. № 82 Капитала.

Засчитывается стоимость по постройкѣ зданія школы въ 1908—9 г. 16436.73			
Тоже по приспособленію общежитія 15000.—	31436	73	
Тоже по постройкѣ школы въ отчетномъ году	7672	57	39109 30

Итогъ оборотовъ 49569 23

Сальдо оборотовъ 42846 99

Со сч. Баланса.

На 1-е Сентября 1910 г. состоитъ:			
1) Обстановка	2152	49	
2) Учебныя пособія: приборы, модели и пр.	584	71	
3) Библиотека	128	92	
4) Разн. мелк. имущ.	277	57	
5) Переход. суммы:			
Суда выданная ученикамъ съ условіемъ погашенія въ двухлѣтній срокъ со дня окончанія школы	594	—	
д) По сч. Постройки зданія школы десятн. имени В. А. Вагнера.	24109	30	
По сч. Приспособленія зданія подъ общежитіе учениковъ	15000	—	42846 99

На сч. Прихода-Расхода.

Списывается въ расходъ стоимость содержанія школы за отчетный годъ:

1) Жалованье служащимъ	600	—	
2) Поурочная плата	1695	—	
3) Письмен. принадл. и выдача учебныхъ пособій	398	68	
4) Содержаніе мастерскихъ и ремонтъ инструментовъ	3	—	
5) Опыты и практическія работы.	87	83	
6) Ремонтъ и содерж. движ. имущества	6	50	
7) Содерж. зданій, отопленіе и освѣщ.	261	52	
8) Ремонтъ зданій	133	57	
9) Канцелярск. и почтов. расходы.	30	51	
10) Прислуга	315	24	
11) Содержаніе учениковъ	2908	—	
12) Медицинская помощь	187	08	
13) Разныя расходы	95	31	6722 24

Итогъ оборотовъ 6722 24

Счетъ № 52, Дѣлопроизводства 5-ти районныхъ Коммиссій.

Дебетъ.

Кредитъ.

Со сч. № 1 Кассы.				На сч. № 72 Прихода-расхода.			
Переведено Б. М. Файвишевичу на дѣлопроизводство Грушевско-Власовской район. Коммиссiи	600	—		Списываются расходы затраченные по дѣлопроизводству пяти районныхъ Коммиссiй въ отчетномъ году			1569 31
Переводъ денегъ	—	75	600 75				
Тоже Г. М. Дворжанчику по Алмазной район. Коммиссiи	300	—					
Переводъ денегъ	—	75	300 75				
Э. А. Купферу по Воково-Хруст. район. Коммиссiи			50				
Г. Г. Федоровичу, по Макѣвской.			67 81				
Со сч. № 43 Макѣвской спасательной ст.							
Уплачено жалованье Я. А. Греченко по Макѣвской район. Коммиссiи			550				
Итого оборотовъ .			1569 31	Итого оборотовъ .			1569 31
Сальдо оборотовъ.							

Счетъ № 53, Прихода и Расхода по дому.

Израсходовано въ отчетномъ году:				На сч. № 1 Кассы			
Со сч. № 1 Кассы			16240 69	Получено за аренду квартиръ въ отчетномъ году			12357 99
„ № 66 Подотчетн. лицъ.			215 01	А именно:			
а) Налоги	3376.—			Угольный и порайонный комитеты	6766.33		
б) Отопление	3039.—			О-во для разработки каменной соли и угля	2000.—		
в) Ассенизациа	3687.95			О-во Русскихъ копей	1210.—		
г) Освѣщенiе	1188.57			Новороссiйское О-во	1636.66		
д) Страховка	544.08			П. И. Фоминъ	720.—		
е) Вода	312.94			Отъ Имп. тех. О-ва за электрическое освѣщенiе	25.—		
ж) Телефоны	165.—				12357.99		
з) Разные расходы	377.83			На сч. № 72 Прихода-расхода.			
и) Прислуга	3764.33			Списывается чистая затрата по содержанию домовъ за отчетн. годъ			4097 71
	<u>16455.70</u>			Итого оборотовъ .			16455 70
Итого оборотовъ .			16455 70				
Сальдо оборотовъ.							

Счетъ № 54, Окончанія постройки дома.

Дебетъ.

Кредитъ.

Со сч. № 1 Кассы			На сч. № 12 Недвижимаго имущества.		
Уплачено по счету Варушило въ окончательный разсчетъ за материалы для постройки дома.		179 81	Причисляется къ имуществу Б. стоимость материаловъ		179 81
Итогъ оборотовъ .		179 81	Итогъ оборотовъ .		179 81
Сальдо оборотовъ.					

Счетъ № 55, Ремонта домовъ.

Со сч. № 1 Кассы.			На сч. № 72 Прихода-расхода.		
Уплачено за материалы и работы по ремонту домовъ Съѣзда въ теченіе года		2024 70	Списывается въ расходъ стоимость ремонта домовъ въ теченіе отчетнаго года		2067 05
Со сч. Подотчетныхъ лицъ.					
Уплачено за материалы и работы по ремонту домовъ Съѣзда въ теченіе года		42 35			
Итогъ оборотовъ .		2067 05	Итогъ оборотовъ .		2067 05
Сальдо оборотовъ.					

Счетъ № 59, Непредвидѣнныхъ расходовъ.

Дебетъ.

Кредитъ.

Израсходовано въ теч. отчет. года.				На сч. № 72 Прихода-Расхода.			
Со сч. № 1 Кассы			6763 81	Списываются въ расходъ суммы затраченные на непред. расходы въ теч. года:			
„ № 44 Голубовской сп. ст.			105	Командировки служащихъ Совѣта по дѣламъ Совѣта			1093 95
„ № 66 Подотчетн. лицъ .			238 10	Комитету Международн. Конгресса Чл. взносъ Русско-Англ. Тор. Пал.			138 77
„ № 69 Со сч. расходовъ по борьбѣ съ эпидемическими заболѣваніями			661 08	„ Комитету по хол. дѣлу			100 —
				Погребеніе Ч. А. Монковского . .			25 —
				За вѣнокъ на гробъ И. И. Зеленцова и объявл. въ газет. . . .			1097 44
				Пособіе Бухгалтеру А. Д. Олейникову при оставл. имъ службы .			194 35
				Пособіе Е. И. Мевіусъ дополнит.			2000 —
				„ служ. Совѣта на лѣченіе			300 —
				Наградные служащимъ			60 —
				Наградные швейцарамъ банковъ и разнымъ лицамъ			557 —
				Просперу доплата за обѣдъ . . .			133 10
				За работы къ докладамъ по статист. вывоза			639 75
				Д. В. Тальрозе за переводъ сочиненій Беккера			300 —
				Архитектору Бекетову за проектъ расширенія помѣщеній Совѣта Съѣзда			200 —
				Разные мелкіе расходы			250 —
				Расходовъ по борьбѣ съ эпидемическими заболѣваніями			17 55
							661 08
Итогъ оборотовъ.			7767 99	Итогъ оборотовъ.			7767 99
Сальдо оборотовъ							

Счетъ № 60, Исполненій постановленій Съѣзда.

Д е б е т ь .

К р е д и т ь .

Со сч. № 1 Кассы.				На сч. № 61 Пособій и разн. выдачъ			
Израсходовано на работы по введе- денію законопроекта по страхо- ванію рабочихъ отъ несч. слу- чаевъ (жалованье служащ. и пр. расходы)	1282	97		Списываются выданные Императ. Техн. О-ву на специальн. счетъ.			100
Б. Л. Трейсфельсъ за отчетъ по майкопскому нефтян. промыслу.	250			На сч. № 72 Прихода-Расхода.			
Императорскому Техн. О-ву на разѣзды гг. Инспекторовъ . .	100		1632	Списываются въ расходъ суммы затраченные по счету исполне- ній постановленій Съѣзда . .			1532
			97				97
Итогъ оборотовъ.			1632	Итогъ оборотовъ.			1632
			97				97
Сальдо оборотовъ							

Счетъ № 61, Пособій и разныхъ выдачъ.

Израсходовано въ отчетномъ году:				На сч. № 72 Прихода-Расхода.			
Со сч. № 1 Кассы			46925	Уплачено слѣдующимъ учрежде- ніямъ и лицамъ:			
„ № 6 Сѣверн. Банка № 3.			14600	1. Въ Распоряженіе Совѣта на покупку угля для благотвори- тельныхъ учреждений. . .	2750	72	
„ № 38 Кассы Бюро Упол.			500	2. Столовой студентамъ Горнаго Института.	1000		
„ № 43 Макѣвской сп. ст.			178	3. О-ву Пособія студентамъ Гор- наго Института	1000		
„ № 66 Подотчетн. лицъ.			26088	4. О-ву вспомошествованія сту- дентамъ Екатеринославскаго Высшаго Горнаго Института.	500		
„ № 70 Невыполн. расход.			12930	5. Луганской Торговой Школѣ.	3000		
„ № 60 Исполн. постанов. Съѣзда.			100	6. Двумъ Харьковскимъ студен- ческимъ столовымъ (въ рас- поряженіи Совѣта).	1000		
				7. Нуждающимся ученикамъ Гор- ловскаго штейгерскаго учил.	300		
Перенось			101322	Перенось	9550		
			18				

Счетъ № 61, Пособій и разныхъ выдачъ.

Дебетъ.

Кредитъ.

Переносъ . . .	101322 18	Переносъ . . .	9550
		8. Нуждающимся ученикамъ Лисичанской штейгерск. школы.	1000
		9. О-ву взаимопомощи штейгеровъ Ю. Р.	1500
		10. На вечерніе курсы для рабочихъ, при Днѣпровскомъ заводѣ Ю. Р. Днѣпр. Мет. О-ва.	300
		11. Консультац. бюро О-ва врачей промышленныхъ предприятий.	3000
		12. На содержаніе Канцеляріи Совѣта по Горнопромышленнымъ дѣламъ въ С.П.Б. (въ распоряженіе Совѣта). . .	7780 50
		13. На участіе въ Съездахъ представителей промышленности и торговли	5000
		14. Дополнительное пособіе Съезду представителей промышленности и торговли	5000
		15. На общеперскую желѣзную статистику.	6000
		16. Харьковскому О-ву скорой медицинской помощи	1000
		17. Стипендія студенту Гордіенко.	300
		18. " " Францкевичу (по 25 р. въ мѣс. и 100 р. за право ученія)	400
		19. Комитету Харьковской Каменноугольной Биржи	5000
		20. На студенческую бібліотеку Екатеринославскаго Высшаго Горнаго Училища	300
		21. За провѣрку повагоннаго сбора Екатер. ж. д.	1600
		22. Семья А. Ф. Мевіуса	500
		23. " штейгера Пащенко	300
		24. Наградныя служащимъ (въ распор. Совѣта).	3000
		25. А. Г. Новицкой пенсія для помощи при воспитаніи дѣтей.	450
		26. Фонду имени С. Н. Сучкова при Екатеринославскомъ Высшемъ Горномъ Училищѣ. . .	1000
Переносъ	101322 18	Переносъ	52981 22

Счетъ № 61, Пособій.

Дебетъ.

Кредитъ.

Переносъ . . .				Переносъ . . .	52981	22	
				27. Императорскому Техническому О-ву, на разъѣзды гг. инспек- торовъ, для помощи предпрія- тіямъ Донецкаго бассейна по устройству вечернихъ курсовъ	600	—	
				28. Горловской штейгерской школѣ	3750	—	
				29. На печатаніе трудовъ Марш- шейдерскаго Съѣзда (въ рас- поряженіе Совѣта)	750	—	58081 22
				На сч. № 83. Екатерин. выстав.			
				Расходы по участию Сов. Съѣзда въ Екатериносл. выставкѣ	18182	89	
				На сч. № 84. Одесской выстав.			
				Тоже въ Одессѣ	17965	91	
				На сч. № 85. Плавучей выстав.			
				Тоже на плавуч. выст.	7092	16	43240 96
Итогъ оборотовъ .			101322 18	Итогъ оборотовъ .			101322 18
Сальдо оборотовъ.							

Счетъ № 62, Харьковской Каменноугольной Биржи.

Со сч. Баланса.							
На 1-е Сентября 1909 г. состояло.			3769 55				
				На сч. № 82 Капитала.			
				Согласно постановленію XXXIV Съѣзда списывается долгъ Биржи			3769 55
Итогъ оборотовъ .				Итогъ оборотовъ .			3769 55
Сальдо оборотовъ.				Сальдо оборотовъ.			

Счетъ № 63, Специальныхъ изданій Совѣта Съѣзда.

Дебетъ.

Кредитъ.

Со сч. № 1. Кассы.			На сч. № 1 Кассы.		
Уплачено Профессору Тиму за право перевода его сочиненій	230	80	Получено за проданныя изданія		1800 82
За переводъ сочиненія Тима	1200	—			
„ клише для книгъ	571	23	На сч. № 66. Подотчетн. лицъ.		
„ типографскія работы и бумагу.	2345	—	Получено за проданныя изданія		193 55
„ объявленія объ издан. Тима	621	65	Сочинен. Тима.	652.20	
„ наклейку Картъ Буроза			Карта Буроза	613.—	
		4968 68	Разныя	729.19	
Со сч. № 66. Подотчетн. лицъ.				1994.37	
Разн. мелкихъ расходовъ по издан. сочин. Тима		15 71			
Со сч. № 68. Печатанія брошюры П. И. Пальчинскаго.					
Затрачено на изданіе брошюры П. И. Пальчинскаго		680 21			
Со сч. № 72. Приходъ-Расходъ.					
Выручено отъ продажи разныхъ изданій		729 17			
Итогъ оборотовъ		7060 23	Итогъ оборотовъ		1994 37
Сальдо оборотовъ		5065 86			
Со сч. Баланса.					
На 1-е сентября 1910 г. состоитъ:					
Затраты по изд. сочин. Тима	4332	19			
„ „ „ Буроза	53	46			
„ „ „ П. И. Пальчинскаго	680	21			
		5065 86			

Счетъ № 64, Разныхъ лицъ.

Дебетъ.

Кредитъ.

Со сч. № 1. Кассы.				На сч. № 13. Движимаго имущ.			
Уплачено разнымъ лицамъ въ счетъ работъ	2612	05		За телефонъ отъ Международн. Тел. Сообщ.			55
Со сч. № 32. Редакціи Горноз. Дѣло.				На сч. № 23 Дѣлопроизводства.			
Прпчитается за объявленія отъ Междугородн. Телеф. Сообщенія	100			За переговоры по телефону Ме- ждународному тел. сообщ. . . .			18 15
				На сч. № 21 Расхода. по Съѣзду.			
				Списывается со сч. типогр. „Пе- чатникъ“ за напечатаніе стено- графическихъ отчетовъ.			750
Итого оборотовъ .			2712 05	Итого оборотовъ .			823 15
Сальдо оборотовъ			1888 90				
Со сч. Баланса.							
На 1-е сентября 1910 г. состоятъ долгомъ:							
За типографіей „Печатникъ“ . . .	1250						
„ „ Б. Венгисъ	500						
„ Междугородн. Тел. Сообщен. . .	26	85					
„ г. Мерцаловымъ	100						
„ Угольнымъ Комитетомъ	12	05	1888 90				

Счетъ № 65, Общаго фонда Совѣта Съѣзда.

Со сч. № 72. Прихода-Расхода.				На сч. № 14 Повагоннаго сбора.			
Начисленный повагонный сборъ на общія нужды Совѣта Съѣзда переносится къ счету прихода- расхода.			275847 16	Отчислено изъ повагоннаго сбора въ отчетномъ году на общія нужды Совѣта Съѣзда.			275847 16
Итого оборотовъ .			275847 16	Итого оборотовъ .			275847 16
Сальдо оборотовъ							

Счетъ № 66, Подотчетныхъ лицъ.

Дебетъ.

Кредитъ.

Со сч. № 1. Кассы.			Расходы произведенные подотчетными лицами, списываются на слѣдующіе счета:		
Выдано разнымъ лицамъ подѣ отчетъ въ теченіе года	58075	11	На сч. № 1 Кассы сдано обратно.	1246	26
Со сч. № 66. Подотчетн. лицъ.			„ № 13 Движим. имущ.	20	20
Получено разными лицами подѣ отчетъ изъ подотчетныхъ суммъ	6750		„ № 21 Расход. по Съѣзду	200	13
Со сч. № 38. Кассы Бюро Уполн.			„ № 22—23 Дѣлопроизвод.	3134	20
Выдано подѣ отчетъ разн. лицамъ	750		„ № 26 О-ва Вз. стр. отъ огня	570	90
Со сч. № 32. Редакціи Горно-заводское Дѣло.			„ № 29 Жельзнодоро. отдѣла.	30	89
Получено за подписку и объявленія	2515	43	„ № 32 Ред. Горн. Дѣло	630	49
Со сч. № 8. Международнаго Ком. Банка.			„ № 35 Регистр. несч. случ.	104	12
Выдано А. В. Миненкову подѣ отчетъ	500		„ № 36 Подгот. работъ къ страхов. отъ несч. случ.	6834	68
Со сч. № 63. Изданій Совѣта Съѣзда.			„ № 41 Общества Пособія	66	08
Получено за продан. изданія	193	55	„ № 42 Медико-Мех. Инст.	2879	46
			„ № 45 Грушев. спас. ст.	2336	09
			„ № 50 Содержанія школы имени В. А. Вагнера	11	55
			„ № 53 Расход. по дому	215	01
			„ № 55 Ремонта домовъ	42	35
			„ № 56 Переходящ. суммъ	500	—
			„ № 57 Библиотеки	85	12
			„ № 58 Разѣзд. чл. Сов.	906	02
			„ № 59 Непредв. расходовъ	238	10
			„ № 61 Пособ. и разн. выдачъ	358	85
			„ Екатеринослав. выставки.	13091	91
Переносъ	68784	09	Переносъ	33502	41

Счетъ № 66, Подотчетныхъ лицъ.

Дебетъ.

Кредитъ.

Переносъ		68784 09	Переносъ		
			На сч. Одесской выставки		12637 29
			„ № 63 Изданій Сов. Съѣзда		15 71
			„ № 66 Подотчетн. лицъ		6750 —
			„ № 68 Печатан. брошюры П. І. Пальчинскаго		42 82
			„ № 69 Расход. по борьбѣ съ эпидем. заболѣв.		57 33
Итогъ оборотовъ		68784 09	Итогъ оборотовъ		53005 56
Сальдо оборотовъ		15778 53			
Со сч. Баланса.					
На 1-е сентября 1910 г. состоятъ подъ отчетомъ у слѣдующихъ лицъ:					
Н. К. Башкатова	101	09			
Паць-Помарнацкаго	50	—			
Д. Д. Буданова	832	46			
В. Г. Постриганева	3874	49			
А. Березовскаго	300	—			
І. А. Крживицкаго	300	—			
Н. Гогунцова	100	—			
Ө. Р. Фертнера	200	—			
К. В. Вегнера	256	58			
Л. М. Антоновича	367	25			
А. Сняtkова	300	—			
Е. А. Могиленскаго	500	—			
Предсѣдателя комиссіи по постройкѣ зданій Грушевской спас. ст. Тайн. Сов. В. А. Вагнера	8196	66			
Кн. Б. В. Голицына	400	—			
		15778 53			

Дебетъ. **Счетъ № 67, Дмитріевскаго Отдѣленія Международнаго Банка.** Кредитъ.

Со сч. № 1 Кассы.				На сч. № 43 Макѣвской спас. станціи.			
Внесено на текущій счетъ Совѣта Съѣзда	8000			Получено по чекамъ въ теченіе отчетн. года			9000
Со сч. № 8 Международнаго Банка Харьковскаго Отдѣленія							
Внесено на текущій счетъ Совѣта Съѣзда	4000	12000					
Итогъ оборотовъ.		12000		Итогъ оборотовъ.			9000
Сальдо оборотовъ.		3000					
Со сч. Баланса.							
На 1-е Сентября 1910 г. состоятъ.		3000					

Счетъ № 68, Печатанія брошюры П. I. Пальчинскаго.

Со сч. № 1 Кассы.				На сч. № 63. Изданій Сов. Съѣзда.			
Уплачено за клише по сч-ту Михайловскаго		637	39	Списывается сумма затраченная на печатаніе брошюры П. I. Пальчинскаго.			680 21
Со сч. № 66 Подотчетныхъ лицъ.							
Тоже по сч. у Шедера		42	82				
Итогъ оборотовъ.		680	21	Итогъ оборотовъ			680 21
Сальдо оборотовъ							

Дебетъ. **Счетъ № 69. Расходовъ по борьбѣ съ эпидем. заболѣван.** Кредитъ.

Со сч. № 1 Кассы.		На сч. № 59. Непредвидѣнныхъ расходовъ.	
Уплочено за 5000 лист. объявленій о холерѣ	150		
За чтеніе лекцій при Мед. - Мех. Институтѣ	200	Списывается стоимость расходовъ по борьбѣ съ холерой	661 08
Вдовамъ умершихъ рабочихъ на проѣздъ на родину	26		
За телеграфныя свѣдѣнія о холерѣ	185 35		
За объявленія о приглашеніи фельдшеровъ	42 40		
Со сч. № 66. Подотч. лицъ.			
За объявленія и прочіе расходы		57 33	
Итого оборотовъ		661 08	Итого оборотовъ
			661 08
Сальдо оборотовъ			

Счетъ № 70. Невыполненныхъ расходовъ.

На сч. № 61. Пособій и разныхъ выдачъ.	
Засчитываются суммы, ассигнованныя XXXIV Съѣздомъ, но не выплаченныя въ отчетномъ году:	
На содержаніе канцеляріи Совѣта по горнопромышлен. дѣламъ въ СПБ.	7780 50
Общеперск. жел. статистикѣ	3000
Студенческой библиотекѣ Екатор. Высп. Горн. Уч.	300
Фонду имени С. Н. Сучкова	1000
Техническому О-ву на разъѣзды Инспекторовъ	100
На печатаніе трудовъ Маркшейдерскаго Съѣзда.	750
Итого оборотовъ	12930 50
Сальдо оборотовъ	12930 50
На сч. Баланса.	
На 1-е Сентября 1910 г. состоитъ	12930 50

Счетъ № 72, Общаго Прихода-Расхода Совѣта Съѣзда.

Дебетъ.

Кредитъ.

Со сч. № I Кассы.				На сч. № I Кассы.			
Списывается авансъ выданный Князю Ю. Я. Волконскому, по случаю его смерти		30		Получено за проданную старую бумагу	49		
Списываются расходы произведенные въ отчетномъ году по слѣдующимъ счетамъ:				Отъ г. Вейсъ за юридическое заключение	100	149	
Со сч. № 20. Жалованья должн. лицъ.		48692	13	На сч. № II % по Текущ. Сч.			
„ № 21. Расход. по Съѣз.		18516	31	Начислены % за 1909 г.		5252	54
„ № 22/23. Дѣлопроизвод.		26902	56	На сч. № 63 Изданій Совѣта Съѣзда.			
„ № 24/26. Общаго Отд.		22072	85	Выручено отъ продажи разныхъ изданій		729	17
„ № 27. Техническаго „		8647	85	На сч. № 56 Перех. суммъ.			
„ № 29/30. Желѣзнодорожн. „		13459	06	Получено отъ А. В. Мономахова		15	75
„ № 31. Работъ по составленію геологичес. карты.		10455	15	На сч. № 65. Общ. нужды Совѣта Съѣзда.			
„ № 32. Ред. Горноз. Дѣло		18153	50	Начисленный повагон. сборъ на общ. нужды причисляется къ сч-у прихода-расхода		27584	16
„ № 33. Статистич. Бюро.		13445	08	На сч. № 82 Капитала.			
„ № 34. Стат. потр. топ.		500	80	Списывается недостающая сумма для покрытія произведенныхъ расходовъ въ отчетномъ году		72812	50
„ № 35. Регис. несч. случ.		1031	92				
„ № 36. Подгот. раб. къ введен. страх. несч. случ.		8327	99				
„ № 38/39. Дѣлопр. Бюро Уполномоченныхъ.		9851	07				
„ № 42. Мед.-Мех. Инст.		21482	90				
„ № 50. Содер. шк. десят.		6722	24				
„ № 52. Дѣлопр. въ 5 район. Коммис.		1569	31				
„ № 53. Прих.-рас. по дому		4097	71				
„ № 55. Ремонта домовъ		2067	05				
„ № 57. Библиотеки.		960	—				
„ № 58. Служеб. разѣѣзд.		7197	50				
„ № 59. Непредв. расход.		7767	99				
„ № 60. Испол. пост. Съѣз.		1532	97				
„ № 61. Пособій и Субсид.		58081	22				
„ № 83. Екаторин. выс.		18182	89				
„ № 84. Одесской выс.		17965	91				
„ № 85. Плавучей выс.		7092	16				
Итогъ оборотовъ		354806	12	Итогъ оборотовъ		354806	12
Сальдо оборотовъ.							

*) Въ эту сумму входитъ принятый въ прошломъ году остатокъ денежныхъ средствъ 61692 р.

Дебетъ. **Счетъ № 73, Добровольнаго участія въ массовомъ фондѣ.**

Кредитъ.

Со сч. № 81 Массоваго фонда 1910 г.			На сч. № 1 Кассы.		
Добровольно внесенный повагонный сборъ причисляется къ массовому фонду 1910 года . . .		1047 72	Получено отъ Русско-Донецкаго Общества	756 78	
			Отъ М. С. Капылова	290 94	1047 72
Итогъ оборотовъ .		1047 72	Итогъ оборотовъ .		1047 72
Сальдо оборотовъ.					

Счетъ № 74, Счетъ фонда Общества Пособія.

Со сч. № 41 О-ва Пособія.			На сч. № 14 Повагоннаго сбора.		
Списываются ассигнован. XXXIV Съездомъ на нужды О-ва Пособія и выплаченные Съѣздомъ		35813 60	Отчислено въ отчетномъ году изъ повагоннаго сбора		41833 29
Итогъ оборотовъ .		35813 60	Итогъ оборотовъ .		41833 29
			Сальдо оборотовъ.		6019 69
			На сч. Баланса.		
			На 1-е Сентября 1910 г. состоитъ.		6019 69

Счетъ № 75, Военнаго фонда.

Дебетъ.

Кредитъ.

Со сч. № 1 Кассы.				На сч. Баланса.			
Переведено пособій инвалидамъ и семьямъ погибшихъ на войнѣ .	1307	75		На 1-е Сентября 1909 г. состояло.		16688	63
Со сч. № 42 Медико-Механическаго Института.				На сч. %/о/о по текущимъ счетамъ.			
За освидѣтельствованіе инвалида .	3		1310	Начислены %/о/о за отчетный годъ.		751	83
			75				
Итогъ оборотовъ .			1310	Итогъ оборотовъ .		751	83
			75				
Сальдо оборотовъ .			558	На сч. Баланса.			
			92	На 1-е Сентября 1910 г. состоитъ.		16129	71

Счетъ № 76, Фонда школы десятниковъ имени В. А. Вагнера.

№ 43 Со сч. Макѣвск. спас. ст.				На сч. Баланса.			
Списывается стоимость постройки зданія школы въ отчетномъ году			7672	На 1-е Сентября 1909 г. состояло		8574	46
			57	На сч. № II %/о/о по текущимъ счетамъ.			
№ 82 Со сч. Капитала.				Начислены %/о/о за 1909 г. . . .		824	99
Вслѣдствіе израсходованія фонда переносится			1726				
			88				
Итогъ оборотовъ			9399	Итогъ оборотовъ .		824	99
			45				
Сальдо оборотовъ			8574				
			46				

Счетъ № 77, Фонда Спасательнаго дѣла.

Д е б е т ъ .

К р е д и т ъ .

				На сч. Баланса.			
				На 1-е Сентября 1909 г. состояло			28926 04
				На сч. № 41 Повагоннаго сбора.			
				Отчислено изъ повагоннаго сбора			
				на спасательное дѣло въ отчет-			
				номъ году			102185 60
				На сч. № 1. Кассы.			
				Получено отъ Горнопромышлен-			
				ныхъ предприятий:			
				За сч. Макѣвской спасат. ст. .	13058 42		
				„ „ Голубовской „ „ . . .	140 57		13198 99
				На сч. № 6. Сѣв. Банка № 3.			
				Тоже за сч. Макѣвск. спас. ст.			367 30
				На сч. 19. Харьков. Отдѣленія			
				Азовско-Донскаго Банка.			
				Тоже за сч. Макѣвск. спас. ст.			3824 66
Со сч. № 43. Макѣвской сп. ст.							
Расходъ по сод. Макѣвск. сп. ст.			32777 10				
Со сч. № 44. Голубовской сп. ст.							
Тоже			10608 53				
Со сч. № 45. Грушевской сп. ст.							
Тоже			1160 42				
Со сч. № 46. Боново-Хруст. сп. ст.							
Тоже			547 93				
Со сч. № 47. Организация груп.							
подстанцій.							
Тоже			6975 00				
Со сч. № 82. Капитала.							
Причисляется къ капиталу рас-							
ходъ на тек. года увеличеніе							
имущества за счетъ фонда сп.							
дѣла:							
По сч. № 43 Макѣвской спасат.							
станціи	21088 94						
По сч. № 44 Голубовской спасат.							
станціи	12785 71						
По сч. № 45 Грушевской спасат.							
станціи	5357 20						
По счету № 49 Сейсмической							
станціи	2461 22	41693 07					
Итогъ оборотовъ .		93762 05		Итогъ оборотовъ .		119576 55	
				Сальдо оборотовъ		25814 50	
				На сч. Баланса.			
				На 1-е Сентября 1909 г. состоитъ			54740 54

Счетъ № 78, Массоваго фонда до 1908 г.

Дебетъ.

Кредитъ.

				На сч. Баланса.			
				На 1-е Сентября 1909 г. состояло			102105 09
				На сч. № 11 %/о по текущимъ счетаь.			
				Начислены %/о за 1909 годъ			3788 72
Со сч. № 1 Кассы.							
Уплачено въ возмѣщеніе убытковъ по массовымъ несч. случаямъ:							
Русско-Донецкому О-ву	8	15					
По спискамъ О-ва Пособія №№ 16, 17	203	31					
Екатериновскому Горнопр. О-ву .	1242	95					
Камен. уг. Т-ву Кореневъ и Ши- пиловъ	1094	—					
О-ву Южно-Русск. Кам. уг. Пром.	2002	96	4551 37				
Со сч. № 9. Азовско-Донского Ком. Банка.							
Русско-Донецкому О-ву			32279 95				
Со сч. № 3. Городского Купеч. Банка.							
Тоже			30000 00				
Со сч. № 9. Азовско-Донск. Банка. Вознесенскому руднику П. А. Кар- пова			16812 42				
Со сч. № 8. Международн. Банка. Екатериновскому Горн. О-ву . . .			7864 62				
Со сч. № 80. Массов. фонда 1909 г. Причисляется свободный остатокъ.			2285 54				
Итогъ оборотовъ.			93793 90	Итогъ оборотовъ .			3788 72
Сальдо оборотовъ			90005 18				
				На сч. Баланса.			
				На 1-е Сентября 1910 г. состоитъ			12099 91

Счетъ № 79, Массоваго фонда 1908 г.

Дебетъ.

Кредитъ.

				На сч. Баланса.			
				На 1-е Сентября 1909 г. состояло			86799 16
Со сч. № 1 Кассы.							
Уплачено въ возмѣщеніе убытковъ по массовымъ несчастнымъ случаямъ:				На сч. № 11 ‰‰ по текущимъ счетамъ.			
О-ву Сулинскаго завода	3676	17					
Маринскому руднику Кольберга	1758	17		Начислены ‰‰ за 1909 г.			3946 34
Екатериновскому Горнопр. О-ву	68916	96					
А. М. Кисилевскому	4107	85					
О-ву Южно-Русской каменноугольной Промышленности	2411	11					
Южно-Русскому Днѣпровскому Металургическ. О-ву	4774	28					
Алексѣевскому Горнопр. О-ву	1154	62	86799 16				
Со сч. № 80 Массоваго фонда 1909 г.							
Перечисляется свободный остатокъ.			3946 34				
Итогъ оборотовъ			90745 50	Итогъ оборотовъ			3946 34
Сальдо оборотовъ			86799 16				

Счетъ № 80, Массового фонда 1909 г.

Дебетъ.

Кредитъ.

			На сч. Баланса.		
			На 1-е Сентября 1909 г. состояло		46842 95
Со сч. № 1 Кассы.			На сч. № 78 Массового фонда до 1908 года.		
Уплачено Ирминскому Горнопромышленному О-ву, въ возмѣщеніе убытковъ по массов. несч. случаю 5 Дек. 1909 г.	1225 97		Перечисляется свободный остатокъ	2285 54	
Переводъ денегъ	3 25	1229 22	На сч. № 79 Массового фонда 1908 года.		
			Перечисляется свободный остатокъ	3946 34	
			На сч. № 81 Массового фонда 1910 г.		
			Переносится съ фонда 1910 года, недополученные въ 1909 году, при повагонномъ обложеніи . . .	18157 05	24388 93
Итогъ оборотовъ		1229 22	Итогъ оборотовъ .		24388 93
			Сальдо оборотовъ		23159 71
			На сч. Баланса.		
			На 1-е Сентября 1910 г. состоятъ		70002 66

Счетъ № 81, Массового фонда 1910 г.

Со сч. № 80. Массового фонда 1909 года.			На сч. № 14 Повагоннаго сбора.		
Переносится къ фонду 1909 г. недоплаченные въ 1909 г. при повагонномъ обложеніи		18157 05	Отчислено изъ повагоннаго сбора въ отчетномъ году	60009 80	
			На сч. № 73 Добровольнаго участія въ фондѣ.		
			Причисляется къ массовому фонду внесенные Русско-Донецкимъ Обществомъ 756.78		
			М. С. Копыловымъ . . . 290.94	1047 72	61057 52
Итогъ оборотовъ		18157 05	Итогъ оборотовъ .		61057 52
			Сальдо оборотовъ		42900 47
			На сч. Баланса.		
			На 1-е Сентября 1910 г. состоятъ		42900 47

Счетъ № 82, Капитала.

Дебетъ.

Кредитъ.

			На сч. Баланса.		
			На 1-е Сентября 1909 г. состояло		782096 83
			На сч. № 74 фонда спас. дѣла		
			Засчитывается стоимость инвентаря, приобретеннаго за счетъ фонда спасат. дѣла:		
			1) По Макѣевской спас. ст. (№ 43).	21088 94	
			2) „ Голубовской „ „ (№ 44).	12785 71	
			3) „ Грушевской „ „ (№ 45).	5357 20	
			4) „ Сейсмическ. станц. (№ 49).	2461 22	41693 07
			На сч. № 76. Фонда школы десятичниковъ им. В. А. Вагнера.		
			Засчитывается вслѣдствіе израсходованія фонда		1726 88
			На сч. № 50 Школы десятичниковъ имени В. А. Вагнера		
			Засчитывается стоимость построекъ затраченная на школу десятичниковъ имени В. А. Вагнера въ 1908 и 1909 г.г.	16436.73	
			Тоже по приспособленію общежитія 15000.--	31436 73	
			Тоже по постройкѣ здания школы въ отчетномъ году	7672 57	39109 30
			Итого оборотовъ.		80802 37
			Сальдо оборотовъ		5947 20
			На сч. Баланса.		
			На 1-е Сентября 1910 г. состоитъ		788044 03
Со сч. № 62. Харьковской Каменноугольной Биржи.					
Согласно постановленію XXXIV Съѣзда, списывается долгъ числящійся за Биржей		3769 55			
Со сч. № 72. Прихода-Расхода.					
Списывается недостающая сумма для покрытія расходовъ, произведенныхъ въ отчетномъ году		72812 50			
Итого оборотовъ		76582 05			

Счетъ № 83, Екатеринославской выставки.

Дебетъ.

Кредитъ.

<p>Со сч. № 61 Пособій и Субсидій</p> <p>Израсходовано въ отчетномъ году на устройство выставки въ г. Екатеринославѣ</p> <p style="text-align: right;">18182 89</p> <p>Итогъ оборотовъ</p> <p style="text-align: right;">18182 89</p> <p>Сальдо оборотовъ</p>	<p>На сч. № 72. Прихода-Расхода</p> <p>Списываются расходы произведенные по устройству Екатеринославской выставки. (См. подробные расходы приложение № 7).</p> <p style="text-align: right;">18182 89</p> <p>Итогъ оборотовъ</p> <p style="text-align: right;">18182 89</p> <p>Сальдо оборотовъ</p>
--	--

Счетъ № 84, Одесской выставки.

<p>Со сч. № 61 Пособій и Субсидій</p> <p>Израсходовано въ отчетномъ году на устройство выставки въ г. Одессѣ</p> <p style="text-align: right;">17965 91</p> <p>Итогъ оборотовъ</p> <p style="text-align: right;">17965 91</p> <p>Сальдо оборотовъ</p>	<p>На сч. № 72. Прихода-Расхода</p> <p>Списываются расходы произведенные по устройству Одесской выставки. (См. подробные расходы приложение № 8).</p> <p style="text-align: right;">17965 91</p> <p>Итогъ оборотовъ</p> <p style="text-align: right;">17965 91</p> <p>Сальдо оборотовъ</p>
--	---

Счетъ № 85, Плавучей выставки.

<p>Со сч. № 61 Пособій и Субсидій</p> <p>Израсходовано въ отчетномъ году на Плавучую выставку</p> <p style="text-align: right;">7092 16</p> <p>Итогъ оборотовъ</p> <p style="text-align: right;">7092 16</p> <p>Сальдо оборотовъ</p>	<p>На сч. № 72. Прихода-Расхода</p> <p>Списываются расходы по устройству Плавучей выставки (См. подробные расходы приложение № 9).</p> <p style="text-align: right;">7092 16</p> <p>Итогъ оборотовъ</p> <p style="text-align: right;">7092 16</p> <p>Сальдо оборотовъ</p>
---	--

Заключительный Балансъ на 1-е Сентября 1910 года.

П а с с и в ъ .

А к т и в ъ .

№ счѣт.	Описание			№ счѣт.	Описание			
70	Счетъ невыполненныхъ расходовъ		12930	50	1	Счетъ Кассы Совѣта Съѣзда.	1366	44
74	„ фонда О-ва Пособія . . .		6019	69	2	„ Государственного Банка .	5029	43
75	„ Военнаго фонда		16129	71	4	„ О-ва Взаимнаго Кредита Горн. Ю. Р.	16129	71
77	„ фонда спасательнаго дѣла		54740	54	5	„ Русско - Азіатскаго Банка № 1034	15588	90
78	„ Массоваго фонда до 1908 г.	12099	91		6	„ Русско - Азіатскаго Банка № 3	59187	68
80	„ „ „ „ 1909 „	70002	66		7	„ Русско - Азіатскаго Банка С.-П.-Б. Отд.	5400	—
81	„ „ „ „ 1910 „	42900	47	125003	8	„ Международн. Ком. Банка	54781	11
82	„ капитала		788044	03	9	„ Азовско-Донскаго Банка .	38880	64
					67	„ Дмитріевск. Отд. Междун. Банка	3000	—
					12	„ Недвиж. имущества № 18	120000	—
						„ „ „ № 20	273410	11
					13	„ Движимаго имущества. .		22341
					15	„ Екаторининск. жел. дор. .	56220	51
					16	„ Южныхъ „ „ .	6077	22
					17	„ Юго-Восточныхъ „ „ .	3463	82
					18	„ Металлургическ. заводовъ.		54269
					38	„ Кассы Бюро Уполном. .		100
					42	„ Медико-Механ. Института		48080
					43	„ Макѣвской спасат. стан.		109371
					44	„ Голубовской „ „		16091
					45	„ Груцевской „ „		5357
					48	„ Сейсмической станціи . .		2461
					50	„ Школы имени В. А. Ваг- нера		42846
					56	„ Переходящихъ суммъ . .		1903
					57	„ Библиотеки.		16452
					63	„ Изданій Совѣта Съѣзда .		5065
					64	„ Разныхъ лицъ		1888
					66	„ Подотчетныхъ лицъ. . .		17578
	Балансъ		1002867	51		Балансъ		1002867
								51

Предсѣдатель Совѣта Съѣзда *Н. Ф. фонъ-Дитмаръ.*Секретарь Совѣта *П. И. Фоминъ.*Бухгалтеръ *А. А. Севрукъ.*

Балансъ наличныхъ средствъ и обязательствъ Совѣта Съѣзда на 1 сентября 1910 г.

П а с с и в ъ .

А К Т И В ъ .

№ ст.		№ ст.	
70	Невыполненные расходы	12930 50	
74	Общество пособія	6019 69	
75	Военный фондъ	16129 71	
77	Фондъ спасательнаго дѣла	54740 54	
78	Массовый фондъ до 1908 года	12099 91	
80	„ „ „ 1909 „	70002 66	
81	„ „ „ 1910 „	42900 47	214823 48
1	Въ кассѣ Совѣта Съѣзда наличныхъ суммъ	1366 44	
38	Въ кассѣ Бюро Уполномоченныхъ	100 61	
2	Въ Государственномъ Банкѣ	5029 43	
4	„ О-вѣ Взаимн. Кред. Горнопр. юга Россіи	16129 71	
5	Въ Русско-Азіат. Банкѣ № 1034	15588 90	
6	„ „ „ „ № 3	59187 68	
7	„ „ „ „ въ С.-Петербургскомъ отдѣл.	5400 00	
8	Въ Международ. Коммерч. Банкѣ	54781 11	
67	„ въ Дмитріев. от. „	3000 00	
9	Въ Азовско-Донскомъ Банкѣ	38880 64	
	Превышеніе пассива надъ активомъ имѣющее быть пополненнымъ въ 1910-11 году изъ повагоннаго сбора на общія нужды Совѣта Съѣзда	15358 96	214823 48

Предсѣдатель Совѣта Съѣзда *Н. Ф. фонъ-Дитмаръ.*

Секретарь Совѣта *П. И. Фоминъ.*

Бухгалтеръ *А. А. Севрукъ.*

Приложение № 1. Сравнительная вѣдомость прихода и расхода со смѣтными ассигнованіями въ 1909—10 г.

№№ счетовъ	СТАТЬИ РАСХОДА	Ассигновано на 1909/10 г.	Иерасходовано въ 1900/10 г.	ПРОТИВЪ СМѢТЫ	
				Меньше	Больше
	1. Общіе расходы.				
	<i>А. Содержаніе различн. учреждений и должностн. лицъ:</i>				
20	Жалованье должностнымъ лицамъ	49700	48692 13	1007 87	— —
21	Расходы по XXXIV Съѣзду	16000	18516 31	— —	2516 31
22/23	Дѣлопроизводство Совѣта Съѣзда	24000	26902 56	— —	2902 56
24/26	Общій Отдѣлъ Совѣта Съѣзда	21760	22072 85	— —	312 85
27	Техническій Отдѣлъ	8000	8647 85	— —	647 85
29/30	Желѣзнодорожный Отдѣлъ	14000	13459 06	540 94	— —
31	Работы по составленію геологической карты	20000	10455 15	9544 85	— —
32	Изданіе журнала „Горнозаводское Дѣло“	24520	27421 63	— —	2901 63
33	Содержаніе Статистическаго Бюро	12000	13445 08	— —	1445 08
34	Статистика потребленія топлива и мет.	6000	500 80	5499 20	— —
35	Регистрація несчастныхъ случаевъ	1700	1031 92	668 08	— —
36	Подготовительныя работы къ введенію страхованія отъ несчастн. случаевъ	8000	8327 99	— —	327 99
37	Подготовительныя работы къ введенію регистраціи работъ	1000	— —	1000 —	— —
39/40	Бюро Уполномоченныхъ въ С.П.В.	11200	9851 07	1348 93	— —
42	Медико-Механическій Институтъ	50800	54755 68	— —	3955 68
50	Содержаніе и оборудованіе школы десятниковъ имени В. А. Вагнера.	10535	10459 93	75 07	— —
52	Дѣлопроизводство 5-ти районныхъ комиссій	3000	1569 31	1430 69	— —
53	Расходы по содержанію 2-хъ домовъ	15010	16455 70	— —	1445 70
54	Окончаніе постройки дома	1000	179 81	820 19	— —

№№ счетовъ	СТАТЬИ РАСХОДА	Ассигновано на 1909/10 г.	Израсходовано въ 1909/10 г.	ПРОТИВЪ СМѢТЫ	
				Менѣе	Болѣе
55	Текущій ремонтъ домовъ Съѣзда и перестройки въ стар. домѣ	5500	2067 05	3432 95	—
57	Расходы по пополненію библіотеки	2500	2214 56	285 44	—
58	Служебные разъѣзды Членовъ Совѣта	5000	7197 50 ^{*)}	—	2197 50
59	Непредвидѣнные и экстраординарные расходы	6000	7797 99	—	1797 99
60	На расходы Совѣту по исполненію порученій Съѣзда	10000	1532 97	8467 03	—
13	На расходы по приобрѣтенію движимаго имущества для домовъ Съѣзда	2500	3271 56	—	771 56
	На расходы по устройству выставокъ:				
83	Екатеринославской	15000	18182 89	—	3182 89
84	Одесской	15000	17965 91	—	2965 91
85	Плавучей	9500	7092 16	2407 84	—
	Наградные служащимъ	3000	3000	—	—
63	Изданіе перевода сочиненій „Тима“ (заболѣванія при несчастн. случаяхъ)	5000	4984 39	15 61	—
63	Расходы по изданію Карты Буроza	—	53 46	—	53 46
	„ „ „ описанія иностранныхъ портовъ	5000	680 21	4819 79	—
	Итого по литерѣ А.	382225	368785 48	40864 48	27424 96
	Менѣе на	—	—	13439 52	—

*) Въ эту сумму включены 30 руб., выданные князю Ю. Я. Волконскому и заприходованные по счету № 72.

№№ по порядку	СТАТЬИ РАСХОДА	Ассигновано на 1909/10 г.	Истрасходовано въ 1909/10 г.	ПРОТИВЪ СМѢТЫ	
				Меньше	Больше
	<i>Б. Пособія и субсидіи разн. лицамъ и учрежденіямъ № 61.</i>				
1	На покупку угля для благотворительныхъ учреждений въ распоряженіе Совѣта	3000	2750 72	249 28	—
2	Столовой студентамъ Горнаго Института	1000	1000	—	—
3	О-ву пособія студентамъ Горнаго Института	1000	1000	—	—
4	О-ву вспомошествованія студентамъ Екатеринбургскаго Высшаго Горнаго Училища	500	500	—	—
5	Луганской Торговой школь	3000	3000	—	—
6	Двумъ Харьковскимъ студенческимъ столовымъ	1000	1000	—	—
7	Нуждающ. ученикамъ Горловскаго штейгер. училища	300	300	—	—
8	„ „ Лисичанской „ школы	1000	1000	—	—
9	О-ву взаимном. штейгер. Юга Россіи	1500	1500	—	—
10	На вечерніе курсы для рабочихъ не свыше 300 руб. въ 5-ти южныхъ Горвопромышл. районахъ	1500	300	1200	—
11	На вечерніе курсы при Лисичанской штейгерск. школь въ распоряженіе Совѣта	1000	—	1000	—
12	Консулт. бюро О-ва врачей промышлен. предпріят.	3000	3000	*)	—
13	На содержаніе Канцеляріи Совѣта по горнопр. дѣламъ въ С.П.Б.	7780 50	7780 50	—	—
14	На участіе въ Съездахъ представителей промышл. и торговли .	5000	5000	—	—
15	Дополнительное пособіе Съезду представителей промышленности и торговли	5000	5000	—	—
16	На общеперскую желѣзную статистику	6000	6000	—	—
17	Харьковскому Медицинскому О-ву на постройку бактериологическаго Института 15000 руб. съ распределеніемъ на 3 года по 5000 рублей	5000	—	5000	—
18	Харьковскому О-ву скорой медиц. помощи	1000	1000	—	—

№№ по порядку	СТАТЬИ РАСХОДА	Ассигновано на 1909/10 г.	Израсходовано въ 1909/10 г.	ПРОТИВЪ СМѢТЫ	
				Менѣе	Больѣе
19	Стипендія студенту А. Гордіенко	300	300	—	—
20	„ „ А. Фронцкевичу по 25 р. въ мѣсяцъ и 100 р. за право ученія	400	400	—	—
21	Комитету Харьк. Каменно-Угольной Биржи	5000	5000	—	—
22	На студенческую бібліотеку. Екатериносл. Высш. Горн. Училища.	300	*) 300	—	—
23	За провѣрку повагоннаго сбора Екатерининской жел. дор. . . .	1600	1600	—	—
24	Семьѣ А. Ф. Мевіуса	500	500	—	—
25	„ штейгера Пащенко	300	300	—	—
26	А. Г. Новицкой пенсія для воспитанія дѣтей	450	450	—	—
27	Фонду имени С. Н. Сучкова при Екатеринославскомъ Высш. Горн. Училищѣ	1000	*) 1000	—	—
28	Императорскому Техническому О-ву на разъѣзды г.г. Инспекто- ровъ для помощи предпріят. по устройству вечернихъ кур- совъ въ Донецкомъ бассейнѣ	600	600	—	—
29			*) (100)		
30	Горловской штейгерской школѣ	3750	3750	—	—
	На печатаніе трудовъ Маркшейд. Съѣзда	750	*) 750	—	—
	Итого по литерѣ Б.	62530 50	55081 22	7449 28	—
	Менѣе на	—	—	7449 28	—
	Итого по литерѣ А. и Б.	444755 50	423866 70	48313 76	27424 96
	Менѣе на	—	—	20888 80	—

Примѣчаніе: Суммы отмѣченныя звѣздочкой отнесены на сч. невыполненныхъ расходовъ.

№№ счетовъ	СТАТЬИ РАСХОДА	Ассигновано на 1909/10 г.	Израсходовано въ 1909/10 г.	ПРОТИВЪ СМѢТЫ	
				Меньше	Больше
II. Спеціальные расходы № 72					
(Кам.-угольн. пром. Зап. и Вост. ч. Дон. бас.).					
43	а) Макѣвская спасательн. станція (см. счетъ № 77)	37402 25	53866 04	—	16463 79
б) Новыя спасательныя станціи:					
44	1) Голубовская (см. счетъ № 77)	26460 —	23394 24	3065 76	—
45	2) Грушевская (см. счетъ № 77)	27400 —	6517 62	20882 38	—
46	3) Боково-Хрустальная (см. счетъ № 77)	9900 —	547 93	9352 07	—
47	Воспособленіе по устройству групповыхъ подстанцій (см. сч. № 77)	7000 —	6975 —	25 —	—
48	Выясненіе возможности устройства испытательной станціи . . .	3000 —	— —	3000 —	—
49	Сейсмическая станція (см. счетъ № 77)	5000 —	2461 22	2538 78	—
Итого		116162 25	93762 05	38863 99	16463 79
Меньше		— —	— —	22400 20	— —
III. Спеціальные расходы № 72.					
Для образованія фонда обезпеченія при массовыхъ несчастныхъ случаяхъ въ 1910 году					
		65000 —	60009 80	4990 20	— —
	О-ву Пособія горнораб. Юга Россіи	35813 60	35813 60	— —	— —
Итого		100813 60	95823 40	4990 20	— —
Меньше		— —	— —	4990 20	— —

Общій сводъ итоговъ.

Каменный уголь, руда, соль, флюсы, чугуны.	I по литерѣ А. и Б.	444755 50	423866 70	48313 76	27424 96
Минеральное топливо Западной и Восточной части Донец. басс.		116162 25	93762 05	38863 99	16463 79
Западная часть Донецкаго Бассейн.	III Фондъ Масс. несч. случ. и О-во Пособ. Горнораб. на Югѣ Рос.	100813 60	95823 40	4990 20	— —
ВСЕГО		661731 35	613452 15	92167 95	43888 75
Меньше на		— —	— —	48279 20	— —

ОБЪЯСНЕНІЯ ПО ОТДѢЛЬНЫМЪ СТАТЬЯМЪ СМѢТЫ.

(Общіе расходы).

№ 20. Жалованье должностнымъ лицамъ.

Оклады должностнымъ лицамъ считаются съ момента утверждения Съѣздомъ, вслѣдствіе чего израсходовано на 1007 р. 87 коп. менѣе смѣты.

№ 21. Расходы по XXXIV Съѣзду.

По этой статьѣ образовался перерасходъ въ суммѣ 2516 р. 31 к. Перерасходъ получился главнымъ образомъ по типографскимъ расходамъ и по напечатанію стенографическихъ отчетовъ 3-хъ послѣднихъ Съѣздовъ. Типографскій перерасходъ объясняется исключительно увеличеніемъ количества печатнаго матеріала докладовъ и стенографическихъ отчетовъ противъ тѣхъ предположеній, которыя имѣлись при составленіи смѣты.

№ 22/23. Дѣлопроизводство Совѣта.

Сумма расходовъ на дѣлопроизводство за отчетный годъ опредѣлилась въ 26902 р. 56 к. болѣе смѣтнаго предположенія (24000 р.) на 2902 р. 56 к.

Расходы и смѣтныя предположенія на дѣлопроизводство слагаются изъ слѣдующихъ данныхъ:

	Дѣйств. расх.	Ассигн.	Перерасход.
Типографск. расх.	17233.46	16000.—	1233.46
Канцелярскіе и почт. расх.	7640.80	7000.—	640.80
Разные расходы	2028.30	1000.—	1028.30

Перерасходъ по дѣлопроизводству на канцелярскіе и разные расходы образовался, главнымъ образомъ, вслѣдствіе увеличенія числа служащихъ, каковое увеличеніе было вызвано организаціей выставокъ въ Екатеринославѣ и Одессѣ, а также вслѣдствіе экстренныхъ работъ въ связи съ эпидеміей въ Донецкомъ бассейнѣ.

Что же касается перерасхода на типографскіе расходы таковой объясняется исключительно увеличеніемъ печатнаго матеріала.

№ 27. Техническій Отдѣлъ.

Въ отчетномъ году независимо отъ текущей работы Техническій Отдѣлъ былъ занятъ организаціей выставокъ. Эти организаціонныя работы вызвали необходимость приглашенія лицъ, смѣтой Техническ. Отдѣла не предусмотрѣнныхъ.

№ 31. Работы по составл. геологич. карты.

Работы по составленію Геологической Карты въ настоящее время не закончены и изъ ассигнованныхъ 20.000 р. въ отчетномъ году израсходовано только 10.455 руб. 13 к. Ввиду предстоящаго окончанія работъ недостающая сумма подлежитъ внесенію въ смѣту будущаго года.

№ 32. Изданіе журн. горнозаводское дѣло.

Расходы на изданіе Горнозаводскаго Дѣла за отчетный годъ опредѣлились въ 27421 р. 63 к. болѣе смѣтнаго предположенія (24.520 р.) на 2901 р. 63 к. Въ то же время необходимо имѣть ввиду, что доходность по Горнозаводскому Дѣлу превысила предположенную смѣтой доходность на 1613 р. 13 к. Такимъ образомъ перерасходъ по Горнозаводскому Дѣлу выражается въ суммѣ 1288 р. 50 к., что объясняется нѣсколькими запоздалымъ поступленіемъ платежей по заказамъ на объявленія, печатаемые въ отчетномъ году.

№ 33. Содержаніе Статистическаго Бюро.

По этой статьѣ перерасходовано 1445 р. 8 к., вслѣдствіе увеличенія штата служащихъ бюро, вызваннаго необходимостью собрать и разработать статистическій матеріалъ къ выставкамъ, по разработкѣ статистики доходности, по особымъ статистическимъ работамъ къ экстренному Съѣзду и нѣк. др.

№ 34. Статист. потребл. топлива и металловъ.

По этой статьѣ остались неизрасходованными 5499 р. 20 к. вслѣдствіе того, что къ работамъ по статистикѣ потребленія топлива было приступлено только въ Августѣ мѣсяцѣ, такъ какъ ранѣе этого не удалось получить необходимаго статистическаго матеріала.

№ 37. Подготов. работы къ введенію регистраціи рабочихъ.

Въ отчетномъ году Совѣтъ Съѣзда не приступилъ къ подготовительнымъ работамъ къ введенію регистраціи рабочихъ, объясненіе чему находится въ докладѣ Совѣта, и вслѣдствіе этого ассигновка 1000 р. осталась неизрасходованной.

№ 42. Медико-Механичес. Институтъ.

По Медико-Механическому Институту перерасходовано въ отчетномъ году 3955 р. 68 к. Вмѣстѣ съ тѣмъ приходъ по Институту превысилъ смѣтныя предположенія и покрылъ перерасходъ. Принимая во вниманіе фактическое поступленіе и долги, числящіеся за предприятиями, заприходовано болѣе смѣтнаго предположенія на 4308 руб. 30 коп.

№ 50. Содержаніе и оборудованіе школы десятниковъ имени В. А. Вагнера.

По содержанію и оборудованію школы десятниковъ имени В. А. Вагнера остались неизрасходованными 75 р. 07 к.

№ 52. Дѣлопроизвод. 5-ти Район. комиссій.

Остатокъ 1430 р. 09 к. объясняется неосуществленіемъ организациі дѣлопроизводства въ нѣсколькихъ комиссіяхъ.

№ 53. Расходы по содер. 2-хъ домовъ Совѣта Съѣзда.

Перерасходовано 1445 р. 70 к. на налоги, ассенизацію, освѣщеніе и прислугу.

№ 54. Окончаніе постройки дома.

По этой статьѣ изъ ассигнованной суммы 1000 р. израсходовано только 179 р. 81 к. Остатокъ 820 р. 19 к. представляетъ въ большей части сумму, не выплаченную Духовскому ввиду неокончанія имъ паркетныхъ работъ въ домахъ Съѣзда. Въ текущемъ году предполагено исполнить эти работы за счетъ Духовскаго, при чемъ въ смѣту ввести эту сумму по статьѣ ремонта дома.

№ 55. Текущій ремонтъ дома.

По этой статьѣ израсходовано менѣе на 3432 руб. 95 коп., такъ какъ въ истекшемъ году большая часть предполагаемаго ремонта не производилась.

№ 57. Расходы на пополненіе библіотеки.

Приобрѣтеніе книгъ на 285 р. 44 к., менѣе чѣмъ предполагено по смѣтѣ.

№ 58. Служебн. разъѣзды членовъ Совѣта.

Въ отчетномъ году служебныхъ разъѣздовъ было больше въ связи съ выставками въ Одессѣ и Екатеринославѣ и въ связи съ эпидеміей въ Донецкомъ бассейнѣ.

№ 59. Непредвидѣн. и экстраордин. расходы.

На эту статью въ отчетномъ году были отнесены экстренные расходы въ связи съ холерой въ Донецкомъ бассейнѣ. (Подробные расходы см. въ отчетѣ сч. № 59).

№ 60. На расходы Совѣту по исполненію порученій Съѣзда.

Израсходовано менѣе на 8467 р. 56 к. такъ какъ расходы частью были отнесены за счетъ общахъ, кредитовъ по статистическому бюро, общему отдѣлу и др.

№ 13. На расходы по приобретению имущества для домовъ Совѣта Съезда.

Приобрѣтено имущества больше, чѣмъ предполагалось по смѣтѣ на 771 р. 56 к. (см. прил. № 2).

№№ 83 и 84. Екатеринославская и Одесская выставки.

Перерасходъ на Екатеринославскую и Одесскую выставки объясняется чрезвычайной дороговизной на рабочія руки и предметы первой необходимости.

(II. Специальные расходы).

Счетъ № 72. Макѣвская спасательная станція.

Дѣйствительный расходъ по этой статьѣ превысилъ смѣтныя предположенія на 16463 руб. 79 коп. Расходы и смѣтныя предположенія слагаются изъ слѣдующихъ данныхъ:

	Дѣйств. расх.	Ассигновано	Б о л ъ е	М е н ъ е
1. Достройка зданія	9685 р. 68 к.	7293 р. 25 к.	2392 р. 43 к.	— р. — к.
2. Оборудование и пополненіе инвентаря	8547 „ 05 „	3745 „ — „	4802 „ 05 „	— „ — „
3. Содержаніе	24271 „ 23 „	26364 „ 00 „	— „ — „	2092 „ 77 „
4. Расходы связанные съ комиссіонной и инструкторской дѣятельностью спасат. станціи	11362 „ 08 „	— „ — „	11362 „ 08 „	— „ — „
В С Е Г О . . .	53866 р. 04 к.	37402 р. 25 к.	18556 р. 56 к.	2092 р. 77 к.
Болѣе на	— „ — „	— „ — „	16463 „ 79 „	— „ — „

Перерасходъ на оборудованіе и пополненіе инвентаря объясняется тѣмъ, что при составленіи смѣты не были включены неоплаченные счета относившіеся къ дѣятельности станціи предыдущаго года. Кромѣ того въ отчетномъ году Макѣвская спасательная станція закупила разныхъ приборовъ для кладовой на 11362 руб. 08 коп. Эта покупка объясняется комиссіонной дѣятельностью станціи по снабженію рудниковъ спасательными приборами и принадлежностями.

Поступленіе не предусмотрѣнное смѣтой въ 17250 руб. 38 коп. (см. сч. № 43), объясняется комиссіонной дѣятельностью станціи.

Счетъ № 44. Голубовская спасательная станція.

Расходъ и смѣтныя предположенія слагаются изъ слѣдующихъ данныхъ:

	Дѣйств. расх.	Ассигновано	Б о л ъ е	М е н ъ е
1. Оборудование	8747 р. 94 к. }	— р. — к.	— р. — к.	— р. — к.
2. Постройка конюшни	3015 „ 11 „ }	14000 „ 00 „	— „ — „	2236 „ 95 „
3. Расходы связанные съ комиссіонной и инструкторской дѣятельностью спасат. станціи	920 „ 73 „	— „ — „	920 „ 73 „	— „ — „
4. Содержаніе	10710 „ 46 „	12460 „ 00 „	— „ — „	1749 „ 54 „
В С Е Г О . . .	23394 р. 24 к.	26460 р. 00 к.	920 р. 73 к.	3986 р. 49 к.
Менѣе на	— „ — „	— „ — „	— „ — „	3065 „ 76 „

Счетъ № 45. Грушевская спасательная станція.

Расходъ и смѣтные предположенія слагаются изъ слѣдующихъ данныхъ:

	Дѣйствит. расходъ	Ассигновано.
1. Оборудование	553 руб. 86 коп.	10800 руб. 00 коп.
2. Содержаніе	1160 „ 42 „	6000 „ 00 „
3. Постройка зданій	4803 „ 34 „	10000 „ 00 „
4. Аренда	— „ — „	600 „ 00 „
В С Е Г О	6517 руб. 62 коп.	27400 руб. 00 коп.
Менѣе на	— „ — „	20882 „ 38 „

Вслѣдствіе поздняго начала построекъ кредиты въ большей своей части остались неизрасходованными.

Счетъ № 46. Боково-Хрустальская спас. станція.

Въ отчетномъ году изъ ассигнованныхъ 9900 р. израсходовано только 547 р. 93 к. на подготовительн. работы къ организаціи спасательной станціи.

Счетъ № 48. Выясненіе возможности устройства Испытательной станціи.

Кредитъ по этой статьѣ остался неизрасходованнымъ, такъ какъ въ этомъ не встрѣтилось надобности.

Счетъ № 49. Сейсмической станціи.

Изъ ассигнованныхъ 5000 руб. въ отчетномъ году израсходовано 2461 руб. 22 коп. на приборы. Оборудование сейсмической станціи еще не закончено.

Смѣтныя назначенія и дѣйствительныя поступления по отдѣльнымъ статьямъ смѣты.

Статьи доходовъ	Исчислено по смѣтѣ		Дѣйствительно поступило		Результатъ исполненія доходовъ			
					Менѣе		Болѣе	
На общія нужды Совѣта Съезда								
Повагонный сборъ	310124	—	275847	16	34276	84	—	—
Горнозаводское Дѣло	7530	—	9268	13	—	—	1738	13
1) Медико-Механическій Институтъ	31000	—	28851	12	2148	88	—	—
‰‰‰ по текущимъ счетамъ	3000	—	5252	54	—	—	2252	54
Доходъ съ домовъ	12000	—	12357	99	—	—	357	99
2) Случайныя поступления непредусмотрѣнныя смѣтой	—	—	1554	97	—	—	1554	97
ИТОГО на Общія нужды	363654	—	333131	91	36425	72	5903	63
Менѣе на	—	—	—	—	30522	09	—	—
На спасательныя станціи								
Повагонный сборъ	98700	—	102185	60	—	—	3485	60
3) Непредвидѣнныя смѣтой поступления	—	—	17390	95	—	—	17390	95
ИТОГО на спасательныя станціи	98700	—	119576	55	—	—	20876	55
Болѣе	—	—	—	—	—	—	20876	55
Фондъ Массовыхъ несчастныхъ случаевъ								
Повагонный сборъ	65000	—	60009	80	4990	20	—	—
Обществу Пособія								
Повагонный сборъ	39300	—	41833	29	—	—	2533	29
ВСЕГО	566654	—	534551	55	41415	92	29313	47
Менѣе на	—	—	—	—	12102	45	—	—

1) Принимая во вниманіе фактическое поступленіе и долги числящіеся за предпріятіями по институту весь приходъ за отчетный годъ составляетъ 35380 р. 30 к.

2) Въ эту сумму включены поступления (см. счетъ № 72), за проданную старую бумагу 49 р., юридическое заключеніе 100 р. отъ А. В. Мономахова 15 р. 75 к., за проданныя разныя изданія 729 р. 17 к., (сч. № 63) за проданныя экз. перев. соч. Тима 652 р. 20 к.—и (сч. № 57) за прод. книги 8 р. 85 к. всего 1554 р. 97 к.

3) Коммисіонная и инструкторская дѣятельность Макѣвской и Голубовской ст.

Сравнительная вѣдомость доходовъ и расходовъ.

НАИМЕНОВАНИЕ СТАТЕЙ	Ассигновано по смѣтѣ		Дѣйствительно поступило и израсходовано		Результатъ	
	Приходъ	Расходъ	Приходъ	Расходъ		
I. На Общія нужды Совѣта Съѣзда	363654	444755 50	333131 91	423866 70	-90734	I) 79
II. На Спасательное дѣло	98700	116162 25	119576 55	93762 05	+25814	II) 50
III. Фонду Массовыхъ несчастн. случ. 910.	65000	65000	60009 80	60009 80	—	—
IV. Обществу Пособія горпор. Ю. Р.	39300	35813 60	41833 29	35813 60	+ 6019	IV) 69
И Т О Г О	566654	662731	554551 55	613452 15	58900	60

Примѣчанія:

I. По этой статьѣ 72812 руб. 50 коп. заимствованы изъ капитала (смотри сч. № 72). Сумма 17922 руб. 29 коп. составляетъ инвентарное имущество приобретенное въ отчетномъ году

по с ту № 42 Медико-Механической Институтъ	4421 р. 66 к.
„ „ № 50 Школа десятниковъ имени В. А. Вагнера	3737 „ 60 „
„ „ № 12 Недвижимое имущество	179 „ 81 „
„ „ № 12 Движимое имущество	3271 „ 56 „
„ „ № 57 Библиотека	1245 „ 72 „
„ „ № 63 Специальные изданія Совѣта	5065 „ 86 „

17922 р. 29 к.

II. Превышеніе прихода надъ расходомъ причислено къ фонду Спасательнаго дѣла (см. сч. № 77).

IV. Превышеніе прихода надъ расходомъ причислено къ фонду Общества Пособія (см. сч. № 74).

№ 2. Приложение къ счету № 13, Движим. имущ. Совѣта Съѣзда.

Приобрѣтено движимаго имущества:

9 шт. Шкафовъ для книгъ	305 р. 61 к.
1 Столъ для ящиковъ регистраціи	25 " — "
2 Ариѣмометра	330 " 50 "
3 Машины пишущихъ	845 " — "
5 Портретовъ: Мевіуса, Таскица, Менделѣева, Вагнера и Авдакова	876 " — "
6 Костюмовъ для служителей	174 " — "
4 Телефона комнатн.	198 " — "
Разнаго мелкаго инвентаря	517 " 45 "
	<u>Руб. 3271 " 56 "</u>

№ 3. Приложение къ счету № 42, Медико-Механическаго Института.

Р а с х о д ъ.

а) Приобрѣтено движимаго имущества:

1 Кіотъ для образа	175 р. — к.
1 Образъ Спасителя	125 " — "
1 Лампада	15 " 95 "
Медицинскіе журналы и книги	535 " 44 "
14 Трубокъ рентгеновск.	840 " — "
Хирургическіе инструменты и аппараты	769 " 43 "
1 Прерыватель для рентген. аппарата	114 " — "
Хозяйственныя и кухон. принадл.	193 " 02 "
Мебель, столы, шкафы, табуретки, барьеры, карнизы, вѣшалки и пр.	362 " 47 "
	<u>3130 р. 31 к.</u>

б) Жалованье служащимъ:

Старшему врачу	6170 р. — к.
2-мъ младшимъ врачамъ	6000 " — "
2-мъ фельдшерамъ	1680 " — "
Сестрѣ и перевязчику	860 " — "
Экономкѣ, конторщику и переписчицѣ	1390 " — "
Прислугѣ	1334 " 30 "
	<u>17434 р. 30 к.</u>

в) Продовольствіе больныхъ	6034 " 45 "
г) Отопленіе, освѣщеніе и пр.	3894 " 56 "
д) Стирка бѣлья	1240 " 97 "
е) Телефонъ	75 " — "
ж) Наемъ помѣщенія	6300 " — "
з) Приспособленіе помѣщенія	4000 " — "
и) Фотографическія принадлежности	1298 " 36 "
і) Консультациі и операціи	3616 " 22 "
к) Медикаменты	3210 " 26 "

л) Непредвидѣнные расходы:

Поѣздки врачей для участія въ засѣданіяхъ	225 р. — к.	
Членскія взносы Берлинскому Конгрессу	24 „ — „	
Выписка газетъ и журналовъ	18 „ — „	
Страховка	91 „ 15 „	
Наградные служащимъ	503 „ — „	
Демонстрированіе рентгеногр.	12 „ — „	
Религіозныя нужды, содержаніе обстановки, ваньки, конки, анализы мокротъ больныхъ и проч. мелкіе расходы	706 „ 65 „	
Матеріаль для бѣлья	486 „ 72 „	2066 р. 52 к.
м) Канцелярскіе и почтовые расходы	641 „ 86 „	
н) На поѣзды рабочимъ за сч. предприятий	1817 „ 87 „	
	Итого	<u>54755 р. 68 к.</u>

П р и х о д ъ.

1) За лѣченіе и содержаніе больныхъ	26381 р. — к.	
2) „ операци	1460 „ — „	
3) „ рентгеновск. снимки	1232 „ — „	
4) „ освидѣтельствованіе	3150 „ — „	
5) „ аренду квартиры	1500 „ — „	
6) Разныя поступленія	1657 „ — „	
	Итого	<u>35380 р. 30 к.</u>

№ 4. Приложение къ счету № 43, Макѣвской спасательной станціи.

Р а с х о д ъ.

а) Достройка зданія (Матеріалы и работы)	9685 р. 68 к.	
б) Имущество и оборудованіе станціи:		
1) Машина для полученія кислорода и жидк. воздуха	3354 р. 15 к.	
2) Техническ. принадл., аппараты и устройства	2507 „ 66 „	
3) Перевозочн. средства, ж.-д. вагоны	335 „ — „	
4) Новая постройка со штрекомъ	524 „ 89 „	
5) Приспособленіе построекъ, обстановка и разное	1783 „ 35 „	
6) Библіотека	27 „ 80 „	
7) Техническ. принадлежн. метеорол. стан.	14 „ 20 „	8547 „ 05 „
в) Содержаніе станціи:		
1) Жалованье служащимъ	13468 „ 02 „	
2) Опыты и обученіе	777 „ 60 „	
3) Ремонтъ и содержаніе построекъ	3630 „ 48 „	

4) Содержаніе движим. имущества	350 р. 82 к.	
5) Поѣздки и содержаніе конюшни	3299 „ 38 „	
6) Канцелярск. и почтовые расходы	674 „ 23 „	
7) Прочіе расходы	2070 „ 70 „	24271 р. 23 к.
г) Покупка матеріаловъ для кладовой		11362 „ 08 „
	Итого .	53866 р. 04 к.

П р и х о д ъ.

Получено отъ Горнопромышленныхъ предпріятій въ отчетномъ. году . . 17250 „ 38 „

№ 5. Приложение къ счету № 44, Голубовской спасательной станціи.

Р а с х о д ъ.

а) Имущество и оборудованіе станціи:

1) Техническ. принадл.	3591 р. 68 к.	
2) Перевоз. средства, ж.-д. вагоны	3366 „ 44 „	
3) Новая постройка со штрекомъ	109 „ 45 „	
4) Приспособл. построекъ, обстановка и разные расходы	1669 „ 17 „	
5) Библіотека	11 „ 20 „	8747 р. 94 к.

б) Постройка конюшни (матеріалы и работа) 3015 „ 11 „

в) Содержаніе станціи:

1) Жалованье служащ.	6258 „ 67 „	
2) Опыты и обученіе	63 „ 53 „	
3) Ремонтъ и содержаніе построекъ	757 „ 70 „	
4) Содержаніе движим. имущ.	177 „ 32 „	
5) Поѣздки и содерж. конюшни	2469 „ 89 „	
6) Канцел. и почтов. расходы	157 „ 08 „	
7) Прочіе расходы	826 „ 27 „	10710 р. 46 к.

г) Покупка матеріаловъ для кладовой 920 „ 73 „

Итого . . . 23394 р. 24 к.

П р и х о д ъ.

Получено отъ Горнопромышлен. предпріятій за содержаніе рабочихъ . . 140 „ 57 „

№ 6. Приложение къ счету № 45, Грушевской спасательной станціи.

Р а с х о д ъ.

а) Имущество и оборудованіе:

1) Техническ. принадл.	545 „ 56 „	
2) Приспособл. построекъ	8 „ 30 „	553 р. 86 к.

б) Содержаніе станціи:

1) Жалованье служащ.	500 р. — к.
2) Поѣздки и содерж. конюшни	574 „ 19 „
3) Канцелярск. и почтов. расх.	18 „ 58 „
4) Разные расх. по содерж. ст.	67 „ 65 „
	<u>1160 р. 42 к.</u>

в) Постройка зданій	1803 „ 34 „
	<u>Руб. . . 3517 р. 62 к</u>

Приложеніе № 7 къ Счету № 83, по Екатеринославской выставкѣ.

Р а с х о д ы.

1. Плата за мѣста	1000 р. 00 к.
2. Приспособленіе помѣщенія	1516 „ 67 „
3. Собираніе экспонатовъ	1255 „ 00 „
4. Перевозка и храненіе экспонатовъ	577 „ 45 „
5. Разборка и размѣщеніе экспонатовъ	807 „ 17 „
6. Изготовленіе діаграммъ	1200 „ 50 „
7. Изготовленіе геологическихъ картъ	1530 „ 40 „
8. Изготовленіе фотографій	430 „ 10 „
9. Изготовленіе техническ. чертежей	255 „ 55 „
10 Живопись	1500 „ 00 „
11. Декорировка внѣшняя	310 „ 00 „
12. Декорировка внутренняя	400 „ 00 „
13. Изготовленіе витринъ	1836 „ 62 „
14. Экспонаты спасательныхъ станцій	590 „ 00 „
15. Устройство кинематографа	962 „ 45 „
16. Содержаніе отдѣловъ	2462 „ 79 „
17. Типограф., объявл., мелкіе расх. и проч.	557 „ 50 „
18. Разѣзды	450 „ 00 „
19. Почтовые и телеграфн. расходы	266 „ 44 „
20. Расходы по представительству	254 „ 25 „
	<u>Всего . 18182 р. 89 к.</u>

Приложеніе № 8 къ Счету № 84, по Одесской выставкѣ.

Р а с х о д ы.

1. Плата за мѣста	4000 р. 00 к.
2. Приспособленіе помѣщенія	1940 „ 78 „
3. Собираніе экспонатовъ	1184 „ 00 „
4. Перевозка и храненіе экспонатовъ	763 „ 65 „
5. Разборка и размѣщеніе экспонатовъ	672 „ 69 „

6. Изготовленіе діаграммъ	833 р. 45 к.
7. Изготовленіе геологическихъ картъ	400 „ 56 „
8. Изготовленіе фотографій	335 „ 05 „
9. Изготовленіе технич. чертежей	— „ — „
10. Живопись	— „ — „
11. Декорировка внѣшняя	2058 „ 15 „
12. Декорировка внутренняя	452 „ 60 „
13. Изготовленіе витринъ	1212 „ 72 „
14. Экспонаты спасательныхъ станцій	120 „ 00 „
15. Устройство кинематографа	931 „ 00 „
16. Содержаніе отдѣловъ	1765 „ 15 „
17. Типограф., объяв., мелк. расх. и проч.	516 „ 04 „
18. Разѣзды	509 „ 65 „
19. Почтовые и телеграфн. расходы	155 „ 89 „
20. Расходы по представительству	114 „ 53 „
	<hr/>
Всего	17965 р. 91 к.

Приложеніе № 9 къ счету № 61, Счетъ расходовъ по Плавучей выставкѣ.

Расходы Н. Д. Кречунеско по поѣздкамъ въ Харьковъ—Макѣевку—Одессу и обратно	288 р. 00 к.
Пребываніе въ Одессѣ съ 9-го Ноября по 9-е Декабря 1909 г., расходы по устройству отдѣловъ на выставкѣ, а также сортировка, укладка и доставка образцовъ	1448 „ 71 „
Устройство павильоновъ	1500 „ 00 „
Расходы по печатанію брошюръ съ діаграммъ и фотографій	613 „ 00 „
Представительство, рекламы, роздача пробъ и разные расходы по изученію рынковъ	1133 „ 45 „
Почтово-телеграфные расходы	109 „ 00 „
Жалованье Н. Д. Кречунеско	2000 „ 00 „
	<hr/>
Итого	7092 р. 16 к.

Приложеніе № 10 къ счету № 18, Металлургическіе заводы.

На 1-е Сентября 1910 года состоитъ долговъ по расчету на 1-е Юля 1909 года за слѣдующими заводами:

Новороссійскаго Общества	9811 р. 48 к.
Александровскимъ заводомъ Брянск. О-ва	4537 „ 18 „
Донецко-Юрьевскаго Общества	10536 „ 82 „
Сулинскимъ заводомъ Н. П. Пастухова	830 „ 90 „
Петровскимъ заводомъ Р. Бельг. О-ва	2459 „ 80 „
Дружковскимъ заводомъ	938 „ 56 „

Южно-Русскаго Днѣпровск. Метал. О-ва	3124 р. 94 к.
Краматорскаго металлургическаго О-ва	46 „ 62 „
Таганрогскаго металлургическаго О-ва	8073 „ 66 „
Никополь-Маріупольскаго О-ва	3946 „ 88 „
Акціонернаго О-ва Домен. печей и заводовъ на Ольховой	3471 „ 30 „
Верхне-Днѣпровскаго метал. О-ва	54 „ 75 „
Макѣвскаго Генеральнаго О-ва	5726 „ 00 „
Уральско-Волжскаго метал. О-ва	711 „ 06 „

Итого . 54269 р. 95 к.

ОГЛАВЛЕНИЕ

счетовъ Отчета Совѣта Съѣзда за 1909—1910 г.г.

№№ счетовъ		Страница отчета
1	Касса	4—10
2	Государственный Банкъ	11
3	Харьковскій Городской Купеческій Банкъ	11
4	О-во Взаимнаго кредита горнопромышлен. Юга Россіи	12
5	Харьковское Отдѣленіе Сѣвернаго Банка № 1034.	12
6	„ „ „ „ № 3	13
7	С.-П.-Бургское „ „ „ „	13
8	С.-П.-Б. 7-й Международный Коммерческій Банкъ.	14
9	Харьковское Отдѣленіе Азовско-Донского Банка	14
10	Юзовское Отдѣленіе „ „ „	15
67	Дмитріевское Отдѣленіе Международнаго Коммерческаго Банка	51
11	Проценты по текущимъ счетамъ.	15
12	Недвижимое имущество	16
13	Движимое „	16
14	Повагонный сборъ	17
15	Екатерининская жел. дорога	17
16	Южныя жел. дороги.	18
17	Юго-Восточная жел. дорога	18
18	Металлургическіе заводы	19
19	Механическіе „	19
20	Жалованье должностнымъ лицамъ	20
21	Расходы по съѣзду	21
22/23	Дѣлопроизводство Совѣта Съѣзда	21
24/26	Общій Отдѣль.	22
27	Техническій Отдѣль	22
29/30	Желѣзно-дорожный Отдѣль	23
31	Работы по составленію геологической карты.	23
32	Редакція журнала „Горнозаводское Дѣло“	24
33	Статистическое Бюро	25
34	Статистика потребленія топлива и металловъ	25
35	Регистрація несчастныхъ случаевъ	26
36	Подготовительныя работы по страхованію отъ несчастныхъ случаевъ	26
38	Касса Бюро Уполномоченныхъ	27
39/40	Дѣлопроизводство Бюро Уполномоченныхъ	28
41	Общество Пособія горнорабочихъ Юга Россіи	29
42	Медико-Механическій Институтъ.	30—31
43	Макѣвская спасательная станція	32—34
44	Голубовская „ „	35

№№ счетовъ		Страница отчета
45	Грушевская спасательная станція	36
46	Боково-Хрустальская спасательная станція	36
47	Организація групповыхъ подстанцій	37
49	Сейсмическая станція	37
50	Школа горныхъ десятниковъ имени А. А. Вагнера	38
52	Дѣлопроизводство 5-ти районныхъ комиссій	39
53	Расходъ и приходъ по дому	39
54	Окончаніе постройки дома.	40
55	Ремонтъ домовъ	40
56	Переходящія суммы	41
57	Библіотека	42
58	Служебные разъѣзды Членовъ Совѣта.	42
59	Непредвидѣнные и экстраординарные расходы	43
60	Исполненія постановленій Съѣзда	44
61	Пособія и субсидіи	44—46
62	Харьковская каменноугольная Биржа	46
63	Издавія Совѣта	47
64	Разныя лица	48
65	Фондъ общихъ расходовъ Совѣта Съѣзда.	48
66	Подотчетныя лица	49—50
68	Печатаніе брошюры П. І. Пальчинскаго	51
69	Расходы по борьбѣ съ эпидемическими заболѣваніями	52
70	Невыполненные расходы Совѣтомъ Съѣзда	52
72	Общіе приходы и расходы Совѣта Съѣзда	53
73	Добровольный повагонный сборъ по участию въ массовомъ фондѣ въ 1910 г.	54
74	Фондъ Общества Пособія	54
75	„ Военный	55
76	„ Школы десятниковъ имени В. А. Вагнера.	55
77	„ Спасательнаго Дѣла	56
78	„ Массовыхъ несчастныхъ случаевъ до 1908 года	57
79	„ „ „ „ 1908 „	58
80	„ „ „ „ 1909 „	59
81	„ „ „ „ 1910 „	59
82	Капиталь Совѣта Съѣзда	60
83	Екатеринославская выставка	61
84	Одесская „	61
85	Плавучая „	61
	Заключительный балансъ на 1-е Сентября 1910 г.	62
	Балансъ наличныхъ средствъ и обязательствъ Совѣта Съѣзда на 1-е Сентября 1910 г.	63
	Сравнительная вѣдомость прихода и расхода со смѣтными ассигнованіями въ 1909—1910 году	64—68
	Объясненія по издѣльнымъ статьямъ смѣты расхода	69—73

№№ счетовъ		Страницы отчета
	Смѣтныя назначенія и дѣйствительныя поступления по отдѣльнымъ статьямъ смѣты	74
	Сравнительная вѣдомость доходовъ и расходовъ вообще.	75
	Приложеніе къ счету № 13 Движимое имущество	76
"	" " № 42 Медико-механ. Институтъ	76—77
"	" " № 43 Макѣвской спас. станц.	77—78
"	" " № 44 Голубовской " "	78
"	" " № 45 Грушевской " "	78
"	" " № 83 Екатеринославской выставки	79
"	" " № 84 Одесской "	79
"	" " № 85 Плавучей "	80
"	" " № 18 Metallургическіе заводы	80

О Т Ч Е Т Ъ

СОВѢТА СЪѢЗДА

горнопромышленниковъ юга Россіи

XXXV ОЧЕРЕДНОМУ СЪѢЗДУ

по Медико-Механическому Институту.



ХАРЬКОВЪ.

Типографія „Мирный Трудъ“, Дѣвичья улица, № 14.

1910.

ГODOBOЙ OТЧЕТЪ

ПО МЕДИКО-МЕХАНИЧЕСКОМУ ИНСТИТУТУ

за время отъ 1-го Сентября 1909 г. по 1-е Сентября 1910 г.

I. АДМИНИСТРАТИВНО-ХОЗЯЙСТВЕННЫЙ OТДѢЛЪ.

A. Bнутренняя жизнь института.

1. Составъ служебнаго персонала Института за истекшій отчетный годъ былъ слѣдующій:
Старшій медицинскій персоналъ состоялъ изъ 3 врачей.
Средній персоналъ: 2 фельдшера и 1 сестра милосердія.
Низшій персоналъ: 1 перевязчикъ, 1 служитель при перевязочномъ матеріалѣ, 4 палатныхъ служителя и 1 истопникъ (онъ же разсылный).

По хозяйственной части: 1 экономка, 1 кухарка и 1 судомойка.

По канцеляріи: 1 письмоводитель-счетоводъ и 1 переписчица.

Что касается перемѣнъ, происшедшихъ въ составѣ персонала по сравненію съ предыдущимъ годомъ, то таковыя заключались въ слѣдующемъ:

Въ виду того, что клиническій матеріалъ Института заключаетъ въ себѣ временами большой контингентъ чисто хирургическихъ больныхъ, на лѣченіе которыхъ (операци и перевязки) врачамъ ежедневно приходилось посвящать спеціальныя часы, и такъ какъ до 1-го сентября 1909 года въ Институтѣ на службѣ состояло только 2 врача, въ обязанности которыхъ входило клиническое изслѣдованіе больныхъ и пострадавшихъ отъ несчастныхъ случаевъ, разборъ этихъ больныхъ и освидѣтельствованіе ихъ совмѣстно съ консультантами, составленіе медицинскихъ свидѣтельствъ и кромѣ того лѣченіе хирургическихъ и ортопедическихъ больныхъ, наблюденіе за механо-терапевтическими методами лѣченія и цѣлый рядъ другихъ обязанностей, то врачамъ такимъ образомъ за недостаткомъ времени поневолѣ приходилось нерѣдко прибѣгать къ нежелательному предоставленію фельдшерамъ самостоятельно дѣлать перевязки больнымъ, или руководить упражненіями больныхъ на гимнастическихъ аппаратахъ и проч. Для избѣжанія этого часто приходилось приглашать изъ города врача-хирурга на помощь какъ для операций, такъ и для наблюденія за оперированными больными при перевязкахъ. Для лучшаго однако обезпеченія хирургическихъ больныхъ спеціальною помощью, съ 1-го сентября 1909 г. приглашенъ былъ на службу врачъ-хирургъ для завѣдыванія всѣмъ хирургическимъ матеріаломъ Института. Съ 1-го сентября 1910 г. врачъ этотъ поступилъ ассистентомъ въ одну изъ университетскихъ клиникъ, и съ уходомъ его изъ Института врачебный персоналъ послѣдняго по-прежнему состоитъ изъ двухъ врачей.

Съ 1-го сентября 1909 года приглашенъ на службу второй фельдшеръ, такъ какъ работа бывшему до этого времени на службѣ одному фельдшеру стала не подѣ-силу. Въ отчетномъ году работа между обоими фельдшерами распреѣлена слѣдующимъ образомъ: одинъ фельдшеръ занятъ при врачѣ на перевязкахъ, массажѣ и гимнастическихъ упражненіяхъ; другому поручена рентгеновская съемка, обработка пластинокъ и отпечатковъ, примѣненіе Бировскихъ паровыхъ и проч. ваннъ и ассистированіе при электризаціи больныхъ.

2. Основной характеръ дѣятельности Института въ отчетномъ году оставался такимъ же, какъ и въ предшествовавшіе годы. Въ этомъ отношеніи функціи Института, какъ и прежде, раздѣлялись на четыре категоріи: больные были посылаемы 1) непосредственно послѣ происшедшаго съ ними несчастнаго случая для лѣченія полученныхъ ими поврежденій, 2) для „долѣчиванія“, т. е. для лѣченія механо-терапевтическими методами тѣхъ функціальныхъ разстройствъ, которыя у нихъ оставались послѣ заживленія (въ рудничныхъ и заводскихъ больницахъ) полученныхъ ими поврежденій, 3) при разнаго рода самостоятельныхъ болѣзняхъ, требующихъ или хирургической операціи или вообще такого лѣченія, которое почему-либо не могло быть примѣнено въ мѣстной больницѣ, и 4) для постановки клиническаго діагноза или выясненія характера имѣющихся у нихъ органическихъ и функціальныхъ измѣненій, или наконецъ для освидѣтельствованія съ цѣлью выясненія состоянія ихъ трудоспособности совмѣстно съ приглашаемыми для этой цѣли врачами-специалистами г. Харькова (см. п. 3).

Подробный разборъ дѣятельности Института, отдѣльно по каждой изъ этихъ 4-хъ функцій, изложенъ ниже во II отдѣлѣ подѣ А. и Б.

Такимъ образомъ общій характеръ дѣятельности Института въ отчетномъ году какимъ-либо измѣненіямъ не подвергался; имѣются лишь нѣкоторыя колебанія въ цифрахъ по сравненію съ данными предшествовавшихъ лѣтъ.

Рабочіе по прежнему принимались въ Институтъ для лѣченія или освидѣтельствованія только по препроводительнымъ письмамъ предпріятій, посылавшихъ ихъ и возмѣщавшихъ Институту расходы по содержанію, лѣченію и освидѣтельствованію присланнаго больного, при чемъ платы оставались по прежнему: за содержаніе больного въ сутки по 2 р. 50 к., за операцію отъ 10 до 50 р., за рентгеновскіе снимки по 6 р. и за освидѣтельствованіе по 10 р.

Въ теченіе послѣдняго года неоднократно отмѣчались случаи обращенія по собственному желанію въ Институтъ пріѣхавшихъ съ рудниковъ рабочихъ съ просьбою подвергнуть ихъ освидѣтельствованію по поводу полученныхъ ими поврежденій. Приходилось однако отказывать такимъ просителямъ въ виду того, что по уставу Института плата за освидѣтельствованіе можетъ быть взимаема лишь съ предпріятія и то только въ томъ случаѣ, если больной присланъ самимъ предпріятіемъ.

3. Что касается консультативной дѣятельности Института, то за истекшімъ отчетнымъ годомъ въ качествѣ консультантовъ по изслѣдованію присланныхъ для лѣченія и освидѣтельствованія рабочихъ были приглашаемы слѣдующіе специалисты-врачи:

а) для случаевъ хирургическихъ:

Проф. д-ръ Н. П. Тринклеръ	22 раза.
Проф. д-ръ Ю. Р. Пенскій	11 „
Прив.-доц. д-ръ Б. Г. Пржевальскій.	41 „

Всего 74 посѣщенія.

б) для случаевъ, относящихся къ ортопедіи:

Д-ръ Ю. Ф. Финкъ, директоръ частной ортопедической лѣчебницы . . .	8 разъ.
Д-ръ Л. В. Дерябинъ, ассистентъ частной ортопедической лѣчебницы . . .	15 „
	Всего 23 посѣщенія.

в) для изслѣдованія внутреннихъ органовъ:

Д-ръ В. П. Бобинъ, завѣдующій лѣчебницей медицинскаго О-ва.	46 разъ.
Д-ръ В. А. Затварницкій вольнопрактикующій врачъ	7 „
Проф. д-ръ Оленховскій	1 „
	Всего 54 посѣщенія.

г) для изслѣдованія нервной системы:

Проф. д-ръ Я. А. Анфимовъ	2 раза.
Прив.-доц. д-ръ А. М. Левковскій	8 „
Прив.-доц. д-ръ Я. Я. Трутовскій	5 „
Д-ръ С. Н. Давиденковъ, ординаторъ губернской земской больницы (Сабурова Дача).	66 „
Д-ръ Л. И. Андресъ, ассистентъ частной лѣчебницы для нервныхъ больныхъ.	4 „
Д-ръ В. М. Гакебушь, ординаторъ губернской земской больницы (Сабурова Дача).	2 „
	Всего 87 посѣщеній.

д) для изслѣдованія глазъ:

Прив.-доц. д-ръ П. П. Прокопенко	77 разъ.
Д-ръ А. А. Поспѣловскій, ординаторъ офтальмологической клиники . . .	6 „
	Всего 83 посѣщенія.

е) для изслѣдованія ушей, носа, гортани:

Д-ръ С. Г. Сурукчи вольнопракт. врачъ	21 разъ.
Д-ръ Н. П. Ивановъ	13 „
	Всего 34 посѣщенія.

Итого 18-ю консультантами сдѣлано, было въ теченіи отчетнаго года 355 посѣщеній.

Кромѣ того въ 6-ти случаяхъ Институтъ обращался за совѣтомъ къ извѣстному рентгенологу д-ру R. Grasey въ Мюнхенѣ, которому были посылаемы рентгенограммы для постановки точнаго діагноза и дачи своего заключенія относительно имѣвшихся на рентгенограммахъ измѣненій.

Научная бібліотека Института въ истекшемъ году пополнена была приобрѣтеніемъ слѣдующихъ книгъ

- 1) Frohse u. Fränkel, Die Muskeln des menschl. Armes.
- 2) Fick, Anatomie u. Mechanik der Gelenke.
- 3) Krause, Skelet der Extremitäten.
- 4) Müller, Die Orthopädie des praktischen Arztes.
- 5) Joachimsthal, Die angeborenen Verbildungen der unteren Extremitäten.
- 6) Wendt, Die Verletzungen des Ellenbogengelenks.
- 7) Schlesinger, Lokale Anästhesie.
- 8) Bockenheimer, Frakturenbehandlung.
- 9) Schuster, Drei Vorträge aus dem Gebiete der Unfall-Neurologie.
- 10) Schuster. Traumatische Erkrankungen.
- 11) Lurszynski, Deformitäten des Kniegelenks.
- 12) Vulpius, Behandlung der spinalen Kinderlähmung.

- 13) **Stern**, Traumatische Entstehung innerer Krankheiten.
- 14) **Lewandowski**, Handbuch der Neurologie.
- 15) **Thiem**, Handbuch der Unfallkrankungen.

Кромѣ того выписываемы были слѣдующія періодическія изданія:

- 1) Русскій Врачъ.
- 2) Врачебная газета
- 3) Практическая медицина.
- 4) Русскій хирургическій архивъ.
- 5) Хирургія.
- 6) St. Petersburger medicinische Wochenschrift.
- 7) Münchener medizinische Wochenschrift.
- 8) Deutsche medizinische Wochenschrift.
- 9) Die Unfallversicherungspraxis.
- 10) Aertzliche Sachverständigen-Zeitung.
- 11) Monatsschrift für Unfallheilkunde und Invalidenwesen.
- 12) Archiv für soziale Hygiene.
- 13) Zeitschrift für orthopädische Chirurgie.
- 14) Archiv für Orthopädie, Mechanotherapie und Unfallchirurgie.
- 15) Zeitschrift für Röntgenkunde.
- 16) Zentralblatt für chirurgische u. mechanische Orthopädie.
- 17) Zentralblatt für Chirurgie.
- 18) Beiträge zur klinischen Chirurgie.
- 19) Bulletin de l'association médico-chirurgicale des accidents de travail.
- 20) Bulletin officiel du Syndicat des Médecins.

5. **Питаніе больныхъ** производилось слѣдующимъ образомъ: въ 8 часовъ утра каждый больной получаетъ по кружкѣ чаю, 2 куска сахару и не менѣе $\frac{3}{4}$ фунта бѣлаго хлѣба; въ обѣдъ: 1) 1 день борщъ, другой день говяжій супъ съ картофелемъ и рисомъ или манною, или вермишелью, 2) по 1 фунту варенаго мяса или рубленныя котлеты, 3) вареные протертые картофели, или гречневую, пшеничную, ячменную кашу, или макароны, 4) не меньше $\frac{1}{2}$ фунта чернаго или бѣлаго хлѣба. Въ 4 часа больнымъ опять раздается по кружкѣ чаю и $\frac{1}{2}$ — $\frac{3}{4}$ фунта бѣлаго хлѣба; въ 7 часовъ ужинъ, состоящій изъ борща или супа и макаронъ, или картофеля, или каши, кромѣ того по $\frac{1}{2}$ — $\frac{3}{4}$ фунта чернаго или бѣлаго хлѣба, а три раза въ недѣлю они получаютъ на ужинъ кисель изъ вишенъ или сливъ. Такимъ образомъ каждый больной въ теченіе дня получаетъ не меньше 1 фунта мяса и 2-хъ фунтовъ хлѣба. Болѣе слабыя больные получаютъ яйца, молоко, молочныя каши и рисовыя котлеты, а по мѣрѣ надобности и вино.

Мясо и хлѣбъ закупаются у постоянныхъ поставщиковъ по установленнымъ цѣнамъ: мясо по 16 коп. за фунтъ, бѣлый хлѣбъ по 6 коп., черный—по 3 коп., молоко 20 коп. кварта. Колоніальные товары покупаются изъ магазина Уткина и Ващенкова по заборнымъ книгамъ; остальные продукты закупаются на базарѣ экономкою. Всѣ эти покупки провѣряются врачами.

6. **Распределеніе рабочаго дня** въ Институтѣ въ общихъ чертахъ слѣдующее: ежедневно непосредственно послѣ того, какъ больные отопьютъ свой утренній чай, т. е. въ 8 $\frac{1}{2}$ часовъ, подъ руководствомъ одного изъ врачей начинается перевязка хирургическихъ больныхъ, которая продолжается до 11-и часовъ. Одновременно съ этимъ, тоже начиная отъ 8 $\frac{1}{2}$ час., другой врачъ наблюдаетъ за примѣненіемъ различнаго рода ваннъ, мас-

сажемъ и гимнастическими упражненіями больныхъ на аппаратахъ. Въ случаяхъ, когда утромъ производится хирургическая операція, эти занятія отодвигаются соотвѣтствующимъ образомъ на позднѣйшіе часы. Начиная отъ 11-и часовъ обоими врачами производится изслѣдованіе больныхъ. Время между 1 и 4 часами обычно посвящается освидѣтельствуванію больныхъ совмѣстно съ консультантами. Остальное время дня посвящено составленію медицинскихъ свидѣтельствъ, электризаціи, изготовленію гипсовыхъ повязокъ или моделей, освидѣтельствуванію больныхъ и вечернимъ упражненіямъ соотвѣтственныхъ больныхъ на приборахъ для пассивной и активной гимнастики. За исключеніемъ праздничныхъ дней работа въ Институтѣ рѣдко прекращается раньше 8 часовъ вечера, при чемъ для высшаго и средняго медицинскаго персонала опредѣленнаго перерыва для обѣда не имѣется.

Въ виду того, что квартиры двухъ врачей и одного фельдшера находятся при Институтѣ, квартира же сестры помѣщается въ одномъ корридорѣ съ палатами больныхъ, то въ опредѣленныхъ ночныхъ дежурствахъ надобности не имѣется; установлено лишь опредѣленное ночное дежурство палатныхъ служителей, которые въ случаѣ надобности и обращаются къ сестрѣ, фельдшеру или врачамъ.

7. **Инвентарь** Института былъ пополненъ приобрѣтеніемъ слѣдующихъ предметовъ:

а) Для рентгеновскаго аппарата выписанъ отъ фирмы „Sanitas“ въ Берлинѣ новый прерыватель „Rotax“, дающій теперь возможность производить рентгенограммы съ крайне кратковременной экспозиціей. Въ то время, какъ съ прерывателями, которыми Институтъ пользовался до нынѣшней весны (ртутно-струйнымъ и электролитическимъ), не удавалось получать хорошіе снимки съ позвоночника и таза при болѣе короткой экспозиціи, какъ въ 5 и 6 минутъ, „Rotax“ даетъ возможность сокращать экспозицію *до одной минуты*, давая при этомъ отчетливые и структурные снимки. Это значительное сокращеніе экспозиціи оказываетъ конечно благотворное дѣйствіе при тяжкихъ поврежденіяхъ, когда продолжительное лежаніе подъ аппаратомъ мучительно для больного.

б) Въ виду того, что въ Институтѣ нерѣдко присылаются больные въ очень тяжеломъ состояніи (какъ напр. всѣ переломы позвоночника) и транспортировка такихъ больныхъ отъ вокзала до Института сопряжена съ большими затрудненіями. Институтомъ приобрѣтенъ отъ Варшавской фирмы „Конрадъ, Ярушкевичъ и К^о“ спеціальныи крытый лазаретный возикъ на двухъ колесахъ съ дутыми резиновыми шинами.

в) Отъ фирмы „R. Sommer“ въ Штутгартѣ выписано шесть пластическихъ разборныхъ моделей, какъ подспорье для быстрой оріентировки въ топографіи мышцъ, нервовъ и сосудовъ при изслѣдованіи больныхъ.

г) Выписано шесть новыхъ Бировскихъ ящичковъ для сухо-воздушныхъ ваннъ, такъ какъ старыя ванны пришли въ негодность.

д) Въ столярной мастерской С. Попова (въ Харьковѣ) изготовлена для Института по рисунку рама Nebel'я для приготовления гипсовыхъ моделей для ортопедическихъ корсетовъ при переломахъ позвоночника.

е) Всѣ ортопедическіе корсеты и аппараты Hensing'a по прежнему были изготовляемы по моделямъ, рисункамъ и указаніямъ Института въ мастерской Р. К. Мейера (въ Харьковѣ). Названная фирма въ этомъ отношеніи вполне стоитъ на высотѣ данной задачи и изготовленные для Института аппараты при крайней ихъ дешевизнѣ всегда отличались большою точностью выполненія въ смыслѣ требованій ортопедіи. Этою же фирмою были изготовлены по указаніямъ Института два прибора для подвѣшиванія и вытяженія по Bardenheuer'у.

ж) Въ отчетномъ году пополненъ былъ инвентарь покупкою 30 одѣялъ на сумму 134 р. 63 к., бѣлья на сумму 502 р. 09 к. и мебели и хозяйственныхъ принадлежностей на сумму 1118 р. 65 к.

8. Вспыхнувшая минувшимъ лѣтомъ въ Донецкомъ Бассейнѣ **эпидемія холеры** не прошла безслѣдно и для мед.-мех. Института, которому пришлось взять на себя новыя, не стоящія въ непосредственной связи съ прямымъ его назначеніемъ, функціи въ тревожные іюльскіе дни, когда эпидемія внезапно вспыхнула повсемѣстно въ Донецкомъ Бассейнѣ съ такою силою, что врачебный и средній медицинскій персоналъ на промышленныхъ предпріятіяхъ и въ земствѣ оказался численно недостаточнымъ. На происходившемъ въ іюлѣ экстренномъ совѣщаніи представителей промышленности въ Харьковѣ при участіи проф. Рейна и проф. Заболотнаго постановлено было немедленно учредить при мед.-мех. Институтѣ центральное бюро для приглашенія эпидемическихъ врачей, фельдшеровъ, сестеръ и санитаровъ. При Институтѣ устроены были бесплатные 7-ми дневные курсы съ практическими занятіями для лицъ, изъявившихъ желаніе отправиться въ качествѣ санитаровъ на борьбу съ эпидеміей холеры. На этихъ курсахъ принимало участіе 24 человекъ, при чемъ занятіями руководили д-ръ **В. И. Недригайловъ** (Директоръ Бактеріологическаго Института), прив.-доц. **В. В. Фавръ** (Городской санитарный врачъ) и врачи мед.-мех. Института **Э. Ю. Прадвервандъ** и **Б. Г. Шарецкій**. Занятія эти велись по слѣдующей программѣ: 1) Краткія свѣдѣнія объ эпидеміи холеры и о цѣли обученія собравшихся и ихъ обязанностяхъ. 2) Самое простое и краткое знакомство съ устройствомъ человѣческаго тѣла. Скелетъ, мышцы, внутренніе органы, желудокъ, кишечникъ (рвота, пищевареніе, испражненія). 3) Краткое знакомство съ заразными болѣзнями, съ обращеніемъ особеннаго вниманія на холеру. Демонстраціи туманныхъ картинъ (судороги холерныхъ больныхъ, окоченѣніе мышцъ, посмертное и затѣмъ расслабленіе мышцъ черезъ нѣсколько часовъ). 4) Краткія свѣдѣнія о дезинфекціи. 5) Практическія занятія: поѣздки по 2—3 человекъ на дезинфекцію въ городъ съ опытными городскими санитарями.

Самое же главное вниманіе было обращено на практическое обученіе ихъ дезинфекціи помѣщеній, платья, бѣлья, клозетовъ и экскрементовъ, при чемъ каждый изъ нихъ самъ долженъ былъ подъ руководствомъ врачей готовить дезинфицирующіе растворы, обмывать и чистить мебель, полы, стѣны, платье и т. д.

Всѣ эти обученные въ Институтѣ санитары сейчасъ же были отправлены въ Донецкій Бассейнъ на различные рудники. О многихъ изъ нихъ Институтомъ впослѣдствіи получены были съ рудниковъ очень похвальные отзывы. Кромѣ упомянутыхъ санитаровъ черезъ прямое посредство Института отправлено было въ Донецкій Бассейнъ на борьбу съ эпидеміей холеры 5 врачей, 11 фельдшеровъ, 2 сестры и 7 студентовъ-медиковъ.

9. **Научная дѣятельность врачей** Института въ отчетномъ году состояла, какъ и въ предыдущемъ, въ участіи съ докладами въ научныхъ конференціяхъ и на съѣздахъ врачей. Въ Сентябрѣ минувшаго года на засѣданіяхъ О-ва рудничныхъ врачей Славяносербскаго уѣзда прочтены были слѣдующіе доклады:

1) **Э. Ю. Прадвервандъ**: Отчетъ о хирургической секціи международнаго медицинскаго конгресса въ Будапештѣ.

2) **К. Ф. Вегнеръ**: Какъ должна быть организована медицинская помощь при лѣченіи поврежденій отъ несчастныхъ случаевъ?

3) **Б. Г. Шарецкій**; Къ вопросу о показаніяхъ при ущемленіи паховыхъ грыжъ.

На съѣздѣ врачей Промышленныхъ предпріятій Донецкаго Бассейна въ Харьковѣ въ декабрѣ п. г.:

- 1) **Б. Г. Шарецкій:** О внутривенной анестезіи по Виру.
- 2) **Э. Ю. Прадервандъ:** Случай рентгеновской язвы.
- 3) **Онъ же:** Случай „*cysticercus cellulosaе*“ въ мышцахъ предплечія.
- 4) **К. Ф. Вегнеръ:** Современное положеніе вопроса о лѣченіи переломовъ бедра.

Участіе **К. Ф. Вегнера** въ занятіяхъ Пироговскаго съѣзда (на Пасхѣ нынѣшняго года) въ секціи фабрично-заводской медицины.

Въ послѣдней книгѣ „Русскаго хирургическаго Архива“ напечатана статья **К. Ф. Вегнера:** „О непрямыхъ переломахъ позвоночника“.

10. Въ отчетномъ году Медико-Механическій Институтъ участвовалъ на двухъ выставкахъ:

- 1) Въ Харьковѣ на фотографической выставкѣ экспонатами серіи рентгенограммъ.
- 2) На промышленной выставкѣ въ Екатеринбургѣ въ отдѣлѣ Совѣта Съездовъ горнопромышленниковъ юга Россіи экспонатами фотографій, рентгенограммъ, гипсовыхъ моделей и ортопедическихъ аппаратовъ.

Б. Хозяйственная часть.

Въ отчетномъ году на содержаніе Института израсходованы были по отдѣльнымъ статьямъ слѣдующія суммы (поясненія по отдѣльнымъ статьямъ см. въ концѣ этой части):

	Отчетный годъ	Предыдущій годъ
1. Жалованье персоналу:		
3 врача	12240 р. — к.	
2 фельдшера и 1 сестра	2240 „ — „	
2 служителя при операціонной	456 „ — „	
4 палатныхъ служителя	682 „ 30 „	
Экономка, кухарка, судомойка и истопникъ	1016 „ — „	
Письмоводитель-счетоводъ и переписчица	800 „ — „	
	17434 р. 30 к.	11905 р. — к.
2. Расходъ на консультаціи:		
По хирургическимъ случаямъ	758 „ — „	
По ортопедическимъ случаямъ	230 „ — „	
По изслѣдованію глазъ (въ эту сумму включено 170 р. за 9 глазныхъ операцій)	884 „ — „	
По изслѣдованію внутреннихъ органовъ	474 „ — „	
По изслѣдованію нервной системы	760 „ — „	
По изслѣдованію ушей, носа и гортани (въ эту сумму включено 75 р. за 3 операціи)	407 „ — „	
За посылку рентгенограммъ д-ру Grashey и консультированіе его (6 разъ)	103 „ 22 „	
	3616 „ 22 „	4655 „ 70 „

	Отчетный годъ	Предыдущій годъ
3. Наемъ квартиры, освѣщеніе, отопленіе и телефонъ	14233 „ 56 „	10345 „ 26 „
4. Продовольствіе больныхъ и служащихъ	6034 „ 45 „	5038 „ 63 „
5. Стирка бѣлья	1240 „ 97 „	1105 „ 87 „
6. Медикаменты и перевязочный матеріалъ	3210 „ 26 „	2558 „ 64 „
7. Канцелярскіе и почтовые расходы	641 „ 86 „	688 „ 39 „
8. Приспособленіе помѣщеній и оборудованіе ихъ	1293 „ 36 „	15949 „ 27 „
9. Приобрѣтеніе имущества (шкафы, столы, стулья, гимнастическіе аппараты, разборныя анатомическія модели и пр.)	3130 „ 31 „	4844 „ 78 „
10. Прочіе расходы:		
Пополненіе бібліотеки и выписываніе журналовъ	388 р. 65 к.	
Приобрѣтеніе хирургическихъ инструментовъ	384 „ 84 „	
Пополненіе больничнаго бѣлья	636 „ 72 „	
Прочіе расходы	2420 „ 11 „	
	3830 „ 32 „	3360 „ 48 „
Итого	54665 р. 51 к.	60452 р. 07 к.
Кромѣ того выдано больнымъ на обратный путь за счетъ предпріятій	54 „ 17 „	

Отправлено предпріятіямъ въ отчетномъ году счетовъ за лѣченіе и освидѣтельствованіе больныхъ всего на сумму 35380 р. 30 к. (въ прошедшемъ году на 31983 р. 50 к.).

Къ п. 1: Разница по сравненію съ предыдущимъ годомъ вызвана тѣмъ, что въ отчетномъ году приглашенъ былъ на службу третій врачъ съ жалованіемъ въ 3600 руб., каковая должность къ концу отчетнаго года опять упразднена. Кромѣ того явилась необходимость съ начала отчетнаго года открыть постоянную штатную должность второго фельдшера съ жалованіемъ въ 900 руб. И наконецъ, нѣсколькимъ служащимъ въ теченіи года увеличено было жалованіе на сумму отъ 3 до 10 руб. въ мѣсяць.

Къ п. 4: Что касается продовольствія больныхъ и служащихъ, то сумма 6034 р. 45 к. составлена слѣдующимъ образомъ: считая, что на продовольствіе каждаго больного въ день расходуется въ среднемъ по 38 коп. *) и принимая во вниманіе, что въ отчетномъ году общее число больничныхъ дней равнялось 10997, видно, что на продовольствіе однихъ больныхъ израсходовано въ теченіе года 4178 р. 86 к. Такимъ образомъ продовольствіе служащихъ (14 человекъ) обошлось въ 1855 р. 59 к., что составляетъ 36,6 коп.

*) 1 ф. мяса 16 к., 2 ф. хлѣба 10 к., крупа, макароны 4 к., говяжье сало 2 к., чай, сахаръ 2 к., молоко, яйца, зелень, картофель въ среднемъ—4 к.; общая сумма=38 к.

на каждаго. Средняя стоимость содержанія одного больного въ день выражалось по мѣсяцамъ слѣдующими цифрами:

Сентябрь 1909 года	4	р.	31	к.
Октябрь "	5	"	00	"
Ноябрь "	4	"	50	"
Декабрь "	4	"	80	"
Январь 1910 года	3	"	52	"
Февраль "	4	"	40	"
Мартъ "	4	"	28	"
Апрѣль "	4	"	88	"
Май "	4	"	67	"
Июнь "	3	"	89	"
Июль "	5	"	34	"
Августъ "	4	"	64	"

Такимъ образомъ средняя годовая цифра равнялась 4 р. 52 к.



II. ДВИЖЕНІЕ БОЛЬНЫХЪ.

1. Въ слѣдующей таблицѣ показано число больныхъ, находившихся въ отчетномъ году въ Институтѣ на лѣченіи и на освидѣтельствованіи (Институтъ по-прежнему располагалъ 45-ю кроватями):

	На лѣч.	На освид.	Всего
Оставалось на 1-е Сентября 1909 г.	20	4	24
Поступило отъ 1/ix 09 г. по 1/ix 10 г.	170	433	603
Всего пользовано въ отчетномъ году	190	—	190
Всего освидѣтелствовано	—	437	437
Выписано за этотъ годъ	166	430	596
Умерло	5	—	5
Состоитъ на 1-е Сентября 1910 г.	19	7	26
Общее число проведенныхъ больными дней	10119	878	10997
Среднее число дней на каждаго больного	53,2	2,0	17,5
Среднее число больныхъ на каждый день	28,0	2,4	30,4

2. Распределеніе больныхъ, поступившихъ въ отчетномъ году на лѣченіе и на освидѣтельствованіе по мѣсяцамъ:

	Состояло на 1-е число			ВЪ ТЕЧЕНІИ МѢСЯЦА						Умерло Лѣч.
	Лѣч. Осв. Всего			ПРИБЫЛО			ВЫБЫЛО			
				Лѣч.	Осв.	Всего	Лѣч.	Осв.	Всего	
Сентябрь 1909 года	20	4	24	18	34	52	12	32	44	—
Октябрь "	26	6	32	13	27	40	13	31	44	1
Ноябрь "	25	2	27	13	36	49	5	35	40	1
Декабрь "	32	3	35	15	23	38	18	26	44	—
Январь 1910 года	29	—	29	25	43	68	14	38	52	—
Февраль "	40	5	45	15	27	42	25	32	57	—
Мартъ "	30	—	30	14	39	53	16	36	52	—
Апрѣль "	28	3	31	12	29	41	13	29	42	1
Май "	26	3	29	17	60	77	11	60	71	—
Іюнь "	32	3	35	9	53	62	15	55	70	—
Іюль "	26	1	27	12	33	45	13	32	45	2
Августъ "	23	2	25	7	29	36	11	24	35	—
Сентябрь "	19	7	26	—	—	—	—	—	—	—
Всего	—	—	—	170	433	603	166	430	596	5

3. Какъ видно изъ вышеприведенныхъ таблицъ, присылаемые въ отчетномъ году въ Институтъ больные по-прежнему дѣлятся на двѣ главныя категоріи: на такихъ, которые были присылаемы для лѣченія (или долѣчиванія), и на присылаемыхъ для освидѣтельствованія.

Слѣдующая таблица показываетъ сравнительныя по обѣимъ категоріямъ цифры движенія больныхъ отчетнаго года и прежнихъ лѣтъ (лѣченіе и освидѣтельствованіе):

	Состояло на 1-е Сентября			Поступило			В ы б ы л о			Умерло
	Лѣч.	Осв.	Всего	Лѣч.	Осв.	Всего	Лѣч.	Осв.	Всего	
Отъ 8/VI 07 по 1/IX 07	—	—	—	81	191	222	19	189	208	—
„ 1/IX 07 по 1/IX 08	12	2	14	92	608	700	89	601	690	1
„ 1/IX 08 по 1/IX 09	14	9	23	136	581	717	127	586	713	3
„ 1/IX 09 по 1/IX 10	20	4	24	170	433	603	166	430	596	5
На 1/IX 10 г.	19	7	26	—	—	—	—	—	—	—
Всего съ 8 VI 07 г. по 1 IX 10 г.	—	—	—	429	1813	2242	401	1806	2207	9

Изъ этой таблицы усматривается, что общее число присланныхъ въ отчетномъ году больныхъ уменьшилось противъ прошлаго года на 114 человекъ. Но вмѣстѣ съ тѣмъ констатируется, что въ то время, какъ число присланныхъ для освидѣтельствования уменьшилось на 138 чел., число присланныхъ для лѣченія увеличилось на 34 чел. По отношенію же къ 1907/8. году эта послѣдняя цифра увеличилась на 78 человекъ, между тѣмъ какъ первая цифра уменьшилась на 175 чел.

Такимъ образомъ число освидѣствованныхъ уменьшилось, въ то время какъ число присылаемыхъ для лѣченія за послѣдніе 2 года постепенно возрастаетъ.

Что касается общаго уменьшенія числа присланныхъ въ отчетномъ году въ Институтъ больныхъ, то нельзя, конечно, не отмѣтить здѣсь двухъ обстоятельствъ, которыя естественнымъ образомъ должны были отразиться на количественной дѣятельности Института. Это, во-первыхъ, общій и повсемѣстно отмѣчаемый въ Донецкомъ Бассейнѣ въ послѣднее время застой въ производительности промышленныхъ предприятий, а съ другой стороны,—развившаяся съ весны эпидемія холеры, которая въ свою очередь обусловила значительное уменьшеніе контингента занятыхъ на предприятияхъ рабочихъ и повела къ сокращенію производства на рудникахъ и заводахъ.

4. Распредѣленіе больныхъ, поступившихъ на лѣченіе и освидѣтельствованіе (отъ основанія Института) по предприятиямъ и учрежденіямъ:

	Поступило на лѣченіе				Поступило на освидѣтель- ствованіе					
	Горнопр. предпр.	Общество Поселин	Другія предпр.	Всего.	Горнопр. предпр.	Общество Поселин	Железн. дороги	Другія предпр.	Окружные суды	Всего
Отъ 8/VI 07 по 1/IX 07	21	10	—	31	57	124	10	—	—	191
„ 1/IX 07 по 1/IX 08	78	13	1	92	364	214	24	6	—	608
„ 1/IX 08 по 1/IX 09	124	12	—	136	340	220	13	6	2	581
„ 1/IX 09 по 1/IX 10	153	15	2	170	266	143	21	1	2	433
Всего	376	50	3	429	1027	701	68	13	4	1813

Такимъ образомъ за все время дѣятельности Института принято на освидѣтельство-
ваніе и на лѣченіе всего **2242** человекъ.

5. На 1-е Сентября 1909 года въ Медико-Механическомъ Институтѣ состояло:

1) На лѣченіи:

а) Отъ горнопромышленныхъ предпріятій	18 чел.
б) „ Общества Пособія	2 „

Всего: 20 чел.

2) На освидѣтельствovanіи:

Отъ горнопромышленныхъ предпріятій	4 чел.
--	--------

Итого . . . 24 чел.

За отчетный 1909—1910-й годъ было принято въ Институтъ:

1) На лѣченіи:

а) Отъ горнопромышленныхъ предпріятій	153 чел.
б) „ Общества Пособія	15 „
в) „ другихъ предпріятій	2 „

Всего: 170 чел.

2) На освидѣльствованіи:

а) Отъ горнопромышленныхъ предпріятій	266 чел.
б) „ Общества Пособія горнорабочимъ	143 „
в) „ желѣзныхъ дорогъ	21 „
г) „ другихъ предпріятій	1 „
д) По постановленію Окружныхъ Судовъ	2 „

Всего: 433 чел.

Итого . . . 603 чел.

На 1-е Сентября 1910 года въ Институтѣ остается 26 человекъ, изъ нихъ:

1) На лѣченіи:

а) Отъ горнопромышленныхъ предпріятій	18 чел.
б) „ Общества Пособія	1 „

Всего: 19 чел.

2) На освидѣтельствovanіи:

Отъ горнопромышленныхъ предпріятій	7 чел.
--	--------

Итого . . . 26 чел.

Такимъ образомъ за отчетный годъ было подвергнуто:

1) Лѣченію	190 чел.
2) Освидѣтельствovanію	437 „

Итого . . . 627 чел.

6. За отчетный годъ больные были присылаемы въ Институтъ на лѣченіе и на осви-
дѣтельствованіе отъ слѣдующихъ горнопромышленныхъ предпріятій:

	Лѣч.	Осв.	Всего
1. Новороссійское О-во	—	46	46
2. Рыковский Отдѣлъ Екатерининскаго Горнопром. О-ва	1	20	21
3. Голубовско-Марьевскій Рудникъ О. М. К. В. Ж. Д.	11	3	14
4. Краматорскій Заводъ	3	9	12

	Лѣт.	Осв.	Всего
5. Анненскій Антр. Руд. Т-ва Боково-Хрустальск. Копей	6	5	11
6. Торецкій Заводъ	6	5	11
7. Варваропольскій Рудникъ	2	8	10
8. О-во Русскихъ Копей	8	2	10
9. Т-во Прохоровской Трехгорной Мануфактуры	2	8	10
10. Анненскій Рудникъ Ю. Р. Д. М. О.	4	5	9
11. Каменноуг. Копи О-ва Любимовъ, Сольва и К ^о	2	6	8
12. Рутченковское О-во	5	3	8
13. О-во Каменноуг. и Желѣзныхъ Руд. на югѣ Россіи	3	5	8
14. Нарневскій Рудникъ Казакевича	2	6	8
15. Кадиевскій Рудникъ Ю. Р. Д. М. О.	3	5	8
16. Ирминскій Рудникъ	4	4	8
17. Голубовскій Руд. Голуб. Берестово-Богодух. О-ва	1	6	7
18. Р. „Александр. Гора“ Т-ва Горжковскій, Хибчинскій	6	1	7
19. Петро-Марьевскій Рудникъ	3	3	6
20. Щербиновскій Рудникъ	—	6	6
21. Ремовское Т-во Бр. Безчинскихъ и Точиловскаго	1	5	6
22. Власовскій Рудникъ Парамонова	2	3	5
23. Свѣжнрянскій Рудникъ Мартыненко	2	3	5
24. О-во Аренды Угольныхъ Копей А. Ауэрбахъ и К ^о	1	4	5
25. Заводъ Акціонернаго О-ва „Русскій Провидансъ“	3	2	5
26. Анонимное О-во Литейныхъ Заводовъ въ Луганскѣ	1	4	5
27. Заводъ Боссе въ Юзовкѣ	1	3	4
28. Боковскій Рудникъ Красельщика и Шарапова	—	4	4
29. Боковскій Рудникъ С. Ищенко	2	2	4
30. Рудникъ Мошкевича	2	2	4
31. Руд. Анон. О-ва Государево-Байракск. Каменн. Копей	4	—	4
32. Акц. О-во доменныхъ печей и фабрикъ на Ольховой	2	2	4
33. Брянскій Заводъ въ Екатеринославѣ	2	2	4
34. Щетовскій Рудникъ Мордина	2	2	4
35. Содовый Заводъ О-ва Любимовъ, Сольва и К ^о	2	2	4
36. Заводъ Никополь-Маріупольскаго О-ва	1	3	4
37. Рудн. Южно-Русской Каменноуг. Промышленности	—	4	4
38. Рудн. Акц. О-ва Криворогскихъ Желѣзныхъ Рудъ	—	3	3
39. Гданцевскій Заводъ Акц. О-ва Кривор. Желѣзн. Рудъ	3	—	3
40. Рудникъ Сулинскаго Завода въ Юзовкѣ	2	1	3
41. Заводъ Таганрогскаго О-ва	—	3	3
42. Горско-Ивановскій Рудникъ	1	2	3
43. Днѣпровскій Заводъ Ю. Р. Д. М. О.	2	1	3
44. Генеральное О-во Чугуноплавильн. Завод. въ Россіи	1	2	3
45. Чулковскій Рудникъ Рутченковскаго О-ва	1	2	3
46. Рудн. Арендной К ^о Прохоровскихъ Каменноуг. Копей	1	2	3
47. Рудникъ Русско-Донецкаго О-ва	1	2	3
48. Стефаніевскій Рудникъ Кольберга	—	3	3
49. Николо-Михайловское О-во	—	3	3
50. Владиміро-Константиновскій Рудникъ Хургина	3	—	3
51. Лидіевскій Рудникъ Ю. Р. Д. М. О.	2	1	3
52. Жилловскій Рудникъ	—	2	2
53. Леонтьевъ-Боевскій Рудникъ Т-ва Бродскихъ	—	2	2
54. Антрацит. Рудникъ О-ва „Грушевскій Антрацитъ“	—	2	2
55. Брянскій Каменноугольный Рудникъ	—	2	2

	Лѣт.	Осв.	Всего
56. Чистяковскій Рудникъ Зелькинова	—	2	2
57. Криворожскій Рудникъ Ю. Р. Д. М. О.	2	—	2
58. Антрацитовыя Копи Вальяно	2	—	2
59. Рудникъ С.-Петербургско-Донецкаго Акц. О-ва	2	—	2
60. Боковскій Рудникъ Теръ-Давыдова	2	—	2
61. Евгениевск. Желѣзн. Рудн. Донецкаго Каменноуг. О-ва	2	—	2
62. Яково-Натальевскій Рудникъ Васильева	2	—	2
63. Каменская Копь А. Г. О.	1	1	2
64. Орлово-Еленевскій Рудникъ О-ва Криворожск. Рудъ	1	1	2
65. Азовская Угольная К ^о	1	1	2
66. Вознесенскій Рудникъ Карпова	1	1	2
67. Рудникъ Бернштейнъ	1	—	1
68. Желѣзный Рудникъ „Дубовая Балка“	1	—	1
69. Рудникъ Певнаго	1	—	1
70. Рудникъ Криндачевскаго Горнопромышленнаго Т-ва	1	—	1
71. Елизавето-Хрустальскій Рудникъ Давидова	1	—	1
72. О-во Русскихъ трубопрокатн. Заводовъ въ Екатеринин.	1	—	1
73. Марьевскій Рудникъ Кольберга	1	—	1
74. Хрустальскій Рудникъ „Карлъ“ Московск. Акц. О-ва	1	—	1
75. Шидловскій Рудникъ Сулинскаго Завода	1	—	1
76. Сулинскій Заводъ	1	—	1
77. Рудникъ Вейермана	1	—	1
78. Рудникъ Ивонина	1	—	1
79. О-во Финляндскихъ Копей.	1	—	1
80. Рудн. „Новая Величка“ Юж.-Русск. Солепромышл. О-ва	1	—	1
81. Красно-Григорьевскій Рудн. О-ва „Пиролозитъ“	1	—	1
82. Западно-Донецкаго Каменноугольнаго О-ва	1	—	1
83. Должанскій Рудникъ Юсуповой	1	—	1
84. Иваново-Хрустальскій Антрацит. Рудникъ	1	—	1
85. Екатерининскій Рудникъ Любова и Томшинскаго	1	—	1
86. Грушевскій Рудн. О-ва Пароходства и Торговли	—	1	1
87. Рудникъ Бр. Коссичъ	—	1	1
88. Покровскій Рудникъ Левестамъ	—	1	1
89. Свинаревскіе и Калитвенскіе Рудн. Ю. Р. Д. М. О.	—	1	1
90. Рудникъ „Золотое“ Кореневъ и Шипиловъ	—	1	1
91. Никополь-Маріупольское О-во (Покровская Копь)	—	1	1
92. Доломитный Заводъ Глѣбова	—	1	1
93. Федоровское Т-во Углепромышленности	—	1	1
94. Трудовской Рудникъ Пестеревой	—	1	1
95. Александро-Дмитр. Акц. О-во Каменноуг. Копей	—	1	1
96. Кадіевскій Заводъ Ю. Р. Д. М. О.	—	1	1
97. Кальміуссо-Богодуховская Копь А. Г. О.	—	1	1
98. Карпово-Обрывскія Копи	—	1	1
99. Дебальцевскій Заводъ	—	1	1
100. Антрацит. Рудникъ Грушевскаго Т-ва	—	1	1
101. Берестовскій Рудникъ Сулинскаго Завода	—	1	1
102. Рудникъ Донченко	—	1	1
103. Екатерининскій Рудн. Коссичъ и Комаровскаго	—	1	1
104. Т-во Бруно Бендеръ	—	1	1
105. Рудникъ Ованесова и Аразовыхъ	—	1	1
106. Альфредъ Листъ „Керченскія буренія“	—	1	1

	Лѣт.	Осв.	Всего
107. Павловская Копь А. Г. О.	—	1	1
108. Акціонерное О-во Деконскихъ Заводовъ.	—	1	1
109. Марьевскія Каменноуг. Копи „Сергіевскій Пласть“	—	1	1
Итого	152	266	418

Кромѣ того были присылаемы:

	Лѣт.	Осв.	Всего
Отъ Южныхъ Желѣзныхъ Дорогъ	—	21	21
„ Харьковскаго Окружнаго Суда	—	1	1
„ Екатеринославнаго Окружнаго Суда	—	1	1
„ разныхъ предпріятій	2	1	3
„ Общества Пособія Горнорабоч. Ю. Р.	15	143	158
„ Совѣта Съѣзда Г. Ю. Р.	1	—	1
Всего	170	433	603

III. МЕДИЦИНСКІЙ ОТДѢЛЪ.

А. Лѣченіе.

Изъ помѣщенной въ предыдущемъ отдѣлѣ таблицы 5-й видно, что за истекшій годъ въ Институтъ поступило на лѣченіе 170 человекъ.

По характеру болѣзней и потребовавшася лѣченія всѣ случаи этой группы распределяются на слѣдующія категоріи:

I. Чисто хирургическіе случаи	76
II. Ортопедическіе случаи	55
III. Глазныя болѣзни.	30
IV. Болѣзни нервной системы и внутреннія.	9

Изъ общаго числа присланныхъ на лѣченіе 170 больныхъ было:

1) случаевъ травматическихъ	119
2) случаевъ профессиональнаго заболѣванія	7
3) случаевъ самостоятельнаго заболѣванія	44

Что касается травматическихъ случаевъ, то изъ общаго ихъ числа (119 чел.) было препровождено:

а) непосредственно послѣ несчастнаго случая	36
б) послѣ предшествовавшаго лѣченія въ мѣстныхъ больницахъ (отъ 1 недѣли до 7 мѣсяцевъ)	82

Всѣ находившіеся на лѣченіи и распределенные на вышеупомянутыя 4 категоріи случаи, при подраздѣленіи ихъ на травматическіе, профессиональные и самостоятельные, распределяются слѣдующимъ образомъ:

	Травм.	Проф.	Са-мост.
I. Чисто хирургическіе случаи:			
отъ горнопромышленныхъ предпріятій	37	1	25
„ О-ва Пособія горнорабочимъ.	—	2	11
„ другихъ предпріятій	—	—	—
II. Ортопедическіе случаи:			
отъ горнопромышленныхъ предпріятій	51	—	2
„ О-ва Пособія горнорабочимъ	1	—	—
„ другихъ предпріятій	1	—	—
III. Глазныя болѣзни:			
отъ горнопромышленныхъ предпріятій	25	2	3
„ О-ва Пособія горнорабочимъ	—	—	—
„ другихъ предпріятій	—	—	—
IV. Болѣзни нервной системы и внутреннія:			
отъ горнопромышленныхъ предпріятій	3	2	2
„ О-ва Пособія горнорабочимъ	1	—	—
„ другихъ предпріятій	—	—	1
Всего	119	7	44

Въ отношеніи рода заболѣваній, топографіи и потребовавшагося лѣченія случаи группы I были слѣдующіе:

№	Д и а г н о з ъ	Вмѣшательство	Наркозъ	Исходъ	Число дней
Г о л о в а.					
1	Внѣдреніе лезвія финскаго ножа въ лицевыя кости	Osteotomia marginis orbital. Извлеченіе	Общій (хлороф. эф. сп).	вызд.	15
2	Доброкач. опухоль надкостницы верхней челюсти	Вылуценіе	Мѣстный	вызд.	6
3	Нарывъ височной обл. вслѣдствіе раненія	Разрѣзы	Мѣстный	вызд.	23
4	Переломъ черепа. Нарывъ мозга (лобной доли)	Трепанация	Общій (хлороф. эф. сп.)	смерть	93
5	Полипы носо-глоточнаго пространства	Удаленіе	Мѣстный	вызд.	8
6	Рваная рана кожи прав. щеки и верхняго вѣка прав. глаза	Пластич. операція	Общій	вызд.	16
7	Аденоиды носо-глоточнаго пространства	Удаленіе	Мѣстный	улучш.	15
Ш е я и г р у д ь.					
8	Флегмона шеи	Разрѣзы	Общій	улучш.	23
9	Межмышечная флегмона шеи (Angina Ludovici)	Разрѣзы	Общій	смерть	14
10	Дерматогенная контрактура плеча вслѣд. рубцовъ кожи груди отъ глубокихъ ожоговъ	Пластика и пересадка кожи по Тиршу	Общій	вызд.	43
11	Оскольчатый переломъ правой ключицы	Костный шовъ	Общій	вызд.	30
12	Проникающее огнестрѣльное раненіе грудной клѣтки	Резекція трехъ реберъ	Мѣстный (Braun)	лѣченіе не оконч.	—
П о з в о н о ч н и к ъ.					
13	Раздробленіе дужекъ XI и XII грудныхъ позвонковъ. Разрушеніе спинного мозга	Laminektomia	Общій	безъ результата	91
Ж и в о т ъ.					
14	Хроническій аппендицитъ	Appendektomia	Общій	облегч.	55
15	Подвижная слѣпая кишка, энтероптозъ, аппендицитъ	Appendektomia et Coecorexia	Общій	выздор.	60

№	Д и а г н о з ъ	Вмѣшательство	Наркозъ	Исходъ	Число дней
Ж и в о т ъ.					
16	Камень въ лѣвомъ мочеточникѣ	Uretherotomia	Общій	вызд.	33
17	Ракъ печени	Laparotomia	Общій	смерть	9
Т а з ъ.					
18	Переломъ костей таза. Разрывъ мочеиспуск. канала	Пластика (въ 2 приема)	Общій	облегч.	230
19	Раздробленіе тазобедренныхъ костей. Разрывъ мочевого пузыря. Уремія	Sectio alta (in extremis)	Общій	смерть	1
20	Hämorrhoides	Лигатура и каутеризація	Мѣстный (Braun)	вызд.	24
21	Hämorrhoides	Лигатура и каутеризація	Общій	вызд.	24
Г р ы ж и.					
22	Правосторонняя паховая (эпилепсія)	Herniotomia (Bassini)	Общій	вызд.	75
23	Лѣвосторонняя паховая	Herniotomia (Bassini)	Спинно-мозгов.	вызд.	26
24	Правосторонняя паховая	Herniotomia (Bassini)	Мѣстный (Braun)	вызд.	25
25	Лѣвосторонняя паховая	Herniotomia (Bassini)	Мѣстный (Braun)	вызд.	21
26	Лѣвосторонняя паховая	Herniotomia (Bassini)	Мѣстный (Braun)	вызд.	23
27	Лѣвосторонняя паховая	Herniotomia (Bassini)	Общій	вызд.	14
28	Онъ же (спустя мѣсяць); правосторонняя паховая	Herniotomia (Bassini)	Мѣстн. (Braun)	вызд.	27
29	Правосторонняя паховая	Herniotomia (Bassini)	Общій	вызд.	19
30	Двусторонняя паховая	Herniotomia (Bassini)	Общій	вызд.	49
31	Двусторонняя паховая	Herniotomia (Bassini)	Общій	вызд.	28
32	Правосторонняя паховая	Herniotomia (Bassini)	Общій	вызд.	23
33	Двусторонняя паховая	Herniotomia (Bassini)	Общій	вызд.	33
34	Правосторонняя паховая	Herniotomia (Bassini)	Общій	вызд.	36
35	Правосторонняя паховая	Herniotomia (Bassini)	Общій	вызд.	23
36	Лѣвосторонняя паховая	Herniotomia (Bassini)	Общій	вызд.	21
37	Бѣлой линіи живота	Операція	Мѣстн. (Braun)	вызд.	22
38	Бѣлой линіи живота	Операція	Мѣстн. (Braun)	вызд.	28

№	Д і а г н о з ъ	Вмѣшательство	Наркозъ	Исходъ	Число дней
П о л о в ы е о р г а н ы .					
39	Водянка праваго яичка	Операция (Winkelmann)	Мѣстн. (Braun)	вызд.	16
40	Водянка лѣваго яичка и Varicocele	Операция (Winkelmann) и иссѣченіе венъ	Общій	вызд.	21
41	Двусторонняя водянка яичекъ	Операция (Winkelmann)	Общій	вызд.	17
42	Саркома праваго яичка	Exstirpatio testis	Мѣстн. (Braun)	вызд.	17
В е р х н і я к о н е ч н о с т и .					
43	Саркома лимфат. жел. подмышечн. впадины	Amputatio interscapulo-thoracica	Общій	вызд.	30
44	Саркома плеча	Amputatio interscapulo-thoracica	Общій	вызд.	40
45	Раздробленіе праваго плеча	Ампутація	Общій	вызд.	59
46	Циркулярный ожогъ плеча. Параличъ кисти	Перевязки, электризація	—	безъ результата	64
47	Флегмона предплечія. Контрактура пальцевъ	Разрѣзы, ванны	Мѣстн. (Braun)	вызд.	43
48	Открытый переломъ предплечія. Флегмона	Разрѣзы, удаленіе секвестровъ	Общій	вызд.	38
49	Флегмона предплечія и кисти	Вылуц. III пальца	Внутривенн. анестезія	вызд.	40
50	Глубокое раненіе предплечія	Пластика сухожилий	Общій	вызд.	31
51	Флегмона ручн. кисти. Контрактура пальцевъ	Разрѣзы, ванны	—	вызд.	36
52	Флегмона ручн. кисти. Контрактура пальцевъ	Разрѣзы	Общій	улучш.	16
53	Флегмона предплечія и кисти	Разрѣзы, механотерапія	Общій	вызд.	58
54	Флегмона ручн. кисти. Контрактура пальцевъ	Разрѣзы, вылущеніе пальца, механотер.	Общій	вызд.	126
55	Внѣдреніе желѣзнаго осколка въ кист. суст.	Извлеченіе осколка	Общій	вызд.	14
56	Флегмона ручн. кисти	Вылуц. III пальца	Общій	вызд.	29
57	Флегмона ручн. кисти	Вылущеніе IV и V пальцевъ	Общій	вызд.	35
Н и ж н і я к о н е ч н о с т и .					
58	Остеоміелитъ праваго бедра	Консервативное	—	улучш.	29
59	Несросшійся переломъ праваго бедра	Установка отломковъ кровавымъ путемъ. Вытяженіе при помощи гвоздя Steinmann'a	Общій	лѣчен. продолжается	—

№	Д и а г н о з ъ	Вмѣшательство	Наркозъ	Исходъ	Число дней
Н и ж н і я к о н е ч н о с т и.					
60	Неправильно сросшійся переломъ прав. бедра	Установка отломковъ кровавымъ путемъ	Общій	вызд.	291
61	Переломъ праваго бедра. Ущемленіе мышцъ между отломками	Установка отломковъ кровавымъ путемъ и вытяженіе по Bardenheuer'у	Общій	вызд.	163
62	Переломъ лѣваго бедра. Флегмона	Разрѣзы	Мѣстн. (Braun)	вызд.	44
63	Раненіе области праваго колѣна	Консервативное	—	вызд.	66
64	Ушибъ области лѣваго колѣна. Gonitis tuberculosa	Артротомія	Общій	улучш.	228
65	Варикозное расширеніе венъ на об. голеняхъ	Резекція v. saphenae на об. сторон.	Внутри-венная анестез.	вызд.	31
66	Варикозное расширеніе венъ на голени	Резекція v. saphenae	Внутри-венная анестез.	вызд.	33
67	Варикозное расширеніе венъ бедра и голени	Резекція v. saphenae	Внутри-венная анестез.	вызд.	24
68	Внѣдренія металлич. оск. въ мякоть голени. Флегмона	Разрѣзъ	Общій	вызд.	60
69	Открытый переломъ голени	Разрѣзы	Мѣстн. (Braun)	вызд.	140
70	Раздробленіе костей голени. Флегмона	Разрѣзы, удаленіе осколковъ	Общій	вызд.	180
71	Секвестръ послѣ перелома голени.	Секвестротомія	Общій	лѣчен. продол.	—
72	Раздробленіе лѣвой голени	Ампутация бедра	Общій	вызд.	105
73	Флегмона стопы	Консервативное	—	вызд.	36
74	Переломъ таранной кости и внутренней ладьжки	Удаленіе отломка, механотерап.	Общій	вызд.	56
75	Рана кожи стопы. Флегмона	Консервативное	—	вызд.	48
76	Флегмона стопы	Разрѣзы, ванны	Общій	вызд.	62

Случаи II группы (ортопедическіе) были слѣдующіе:

№	Д и а г н о з ъ	Л ѣ ч е н і е	Исходъ	Число дней
П о з в о н о ч н и к ъ.				
1	Сплюснутый переломъ тѣла III поясничнаго позвонка	Гипсовая кровать. Корсетъ	вызд.	78

№	Д и а г н о з ъ	Л ѣ ч е н і е	И с х о д ъ	Число дней
П о з в о н о ч н и к ъ.				
2	Раздробленіе дужекъ и тѣлъ X и XI грудныхъ позвонковъ. Разрушеніе спинного мозга	Гипсовая кровать	случай безнадеж.	19
3	Переломо-вывихъ трехъ среднихъ поясничныхъ позвонковъ	Гипсовая кровать. Корсетъ	вызд.	100
4	Переломъ III, IV и V пояснич. позвонк. Параличъ нижнихъ конечностей	Гипсовая кровать. Электризація	значит. улучш.	263
5	Переломъ тѣлъ и сочленов. отростк. I и II поясн. позв.	Гипсовая кровать. Корсетъ	вызд.	74
6	Туберкулезный спондилитъ, натечный нарывъ, кокситъ. Кахексія.	Гипсовая кровать	случай безнадеж.	94
7	Переломъ I пояснич. позв.	Присланъ для изготовленія корсета	—	11
8	Раздробленіе тѣла V поясничнаго позвонка	Гипсовая кровать. Корсетъ	вызд.	68
9	Полное раздробленіе I поясничнаго позвонка. Разрушеніе спинн. мозга	Гипсовая кровать	умеръ	41
10	Переломъ I и II пояснич. позвонковъ	Гипсовая кровать. Корсетъ	вызд.	73
11	Переломъ дужки и лѣваго боков. отрост. IV поясничнаго позвонка	Гипсовая кровать. Корсетъ	вызд.	90
12	Сплющенн. переломъ тѣла I пояснич. позв., переломъ сочленовн. отростка	Гипсовая кровать. Корсетъ	еще не выписанъ	—
13	Сплющенн. переломъ тѣла IV пояснич. позвонка. Параличъ ступней	Гипсовая кровать. Электризація	лѣчение продол.	—
14	Переломъ тазовыхъ костей. Вывихъ бедра	Подвѣшиваніе по Vardenheuer'у и вытяженіе	Анкилозъ сустава	96
В е р х н і я к о н е ч н о с т и.				
15	Переломъ ключицы и трещина лопатки	Вытяженіе по Vardenheuer'у. Гимнастика	вызд.	39
16	Переломъ ключицы	Вытяженіе по Vardenheuer'у. Механотерапія	вызд.	25
17	Сросшійся переломъ ключицы. Контрактура плеча	Ванна, массажъ, гимнастика	улучш. функцій	31
18	Переломъ ключицы	Вытяженіе по Vardenheuer'у	вызд.	50
19	Вывихъ лѣваго плеча	Вправление	вызд.	17
20	Артрогенная контрактура плеча	Фиксированное отведеніе плеча подъ наркозомъ. Вытяженіе по Vardenheuer'у. Механотерапія	улучш. функцій	48
21	Миогенная контрактура праваго плеча	Механотерапія	улучш. функцій	22
22	Переломъ хирургической шейки лѣв. плеча	Вытяженіе по Vardenheuer'у. Механотерапія	функц. возстан.	56

№	Д и а г н о з ъ	Л ѣ ч е н і е	И с х о д ъ	У ч л о д н е й
В е р х н і я к о н е ч н о с т и.				
23	Переломъ хирургической шейки лѣв. плеча	Вытяженіе по Bardenheuer'у. Механотерапія	функц. возстан.	34
24	Переломъ хирургической шейки лѣв. плеча	Вытяженіе по Bardenheuer'у. Механотерапія	функц. возстан.	39
25	Переломъ хирургической шейки прав. плеча	Вытяженіе по Bardenheuer'у. Гимнастика	функц. возстан.	59
26	Myositis ossific. m. brach. int.	Горячія сушевод. ванны. Массажъ	отправ. на руд.	15
27	Переломъ olecran. вывихъ лучевой кости. Артрогенная контрактура	Ванны, массажъ, гимнастика	улучш. функц.	42
28	Внутрисуставный переломъ праваго плеча (локтевого суставнаго конца)	Механотерапія (искусствен. образование лож. сустава)	лѣчение продол.	—
29	Миогенная контрактура кисти (вслѣд. флегмоны предплечія)	Механотерапія	улучш.	31
30	Переломъ головки лѣв. лучевой кости. Контрактура кисти и пальцевъ	Механотерапія	улучш. функц.	66
31	Ложный суставъ въ костяхъ предплечія	Гипсовый аппаратъ (впрыскивание Tr. jodi)	отпуш. на руд.	43
32	Переломъ лѣв. лучевой кости	Съемная гипсовая шина	отпуш. на руд.	6
33	Переломъ нижняго конца луча, шиловидн. отр. локтевой кости, вывихъ полулунной к. Контрактура кисти	Механотерапія	улучш. функц.	44
34	Контрактура кисти и пальцевъ всл. вывиха полулунной кости	Механотерапія	улучш. функц.	41
35	Контрактура кисти и пальцевъ всл. флегмоны кисти	Механотерапія (электролизъ)	улучш. функц.	34
36	Контрактура пальцевъ всл. флегмоны	Механотерапія	улучш. функц.	29
Н и ж н і я к о н е ч н о с т и.				
37	Ложный суставъ на мѣстѣ внутри-суставн. перелома шейки лѣв. бедра	Иммобилиз. гипсовая повязка на оба бедра и тазъ	получено сращеніе	151
38	Переломъ лѣв. бедра (ребенокъ)	Вытяженіе подвѣшиваніемъ	вызд.	20
39	Оскольчат. переломъ обоихъ бедеръ	Вытяженіе по Bardenheuer'у	возстан. функц.	93
40	Ложный суставъ на мѣстѣ перелома голени	Изготовл. аппаратъ Helsing'a	—	12
41	Переломъ прав. бедра	Вытяженіе гвоздемъ по Steinmann'у	лѣчен. продол.	—
42	Вывихъ лѣв. бедра	Вправление (лѣч. по Bardenheuer'у)	вызд.	52
43	Туберкулезъ лѣв. колѣннаго сустава	Гипсовая шина и застойная гиперемія	лѣчен. продол.	—

№	Д и а г н о з ъ	Л ѣ ч е н і е	И с х о д ъ	Число дней
Н и ж н і я к о н е ч н о с т и.				
44	Туберкулезъ прав. колѣннаго сустава, фистулы	Гипсовая шина. Впрыскиваніе іодоформа. Застой.	улучш.	59
45	Переломъ колѣнной чашки	Гипсовая повязка, гимнастика	возстан. функц.	96
46	Хроническій бурситъ колѣна.	Гипсовая шина, горячій воздухъ	улучш.	15
47	Атрофія мышцъ послѣ перелома голени	Электризація, массажъ, гимнастика	вызд.	39
48	Переломъ въ нижней эпифизарн. линіи больше-берцовой кости, переломъ наружной ладьжки и пяточной кости	Гипсовая шина. Гимнастика. Аппаратъ Hessing'a	возстан. функц.	еще не вып.
49	Переломъ правой больше-берцовой и лѣвой пяточной костей и ладьжекъ	Гипсовая шина. Гимнастика	возстан. функц.	68
50	Острая атрофія костей обѣихъ стопъ, хроническ. отекъ и тугоподвижность стопъ	Суховоздушн. ванны, массажъ, гимнастика	улучш. функц.	33
51	Тугоподвижность лѣвой стопы всл. перелома наружной ладьжки	Механотерапія	улучш. функц.	26
52	Переломо-вывихъ въ голенно-стопномъ суставѣ	Механотерапія, аппаратъ Hessing'a	возстан. функц.	46
53	Косой переломъ прав. больше-берцовой кости	Вытяженіе по Bardenheuer'у. Аппаратъ Hessing'a	возстан. функц.	75
54	Надладыжечный переломъ лѣв. голени	Вытяженіе, гимнастика	возстан. функц.	74
55	Ложный суставъ на мѣстѣ перелома правой голени	Аппаратъ Hessing'a	отпущенъ на руд.	22

Случаи III группы (глазные) были слѣдующіе:

№	Д и а г н о з ъ	Л ѣ ч е н і е	И с х о д ъ	Число дней
1	Внѣдреніе желѣзнаго осколка въ глазное яблоко	Извлеченіе магнитомъ Naab'a	потеря зрѣнія на 1 глазъ	20
2	Внѣдреніе желѣзнаго осколка въ глазное яблоко	Извлеченіе магнитомъ Naab'a	потеря зрѣнія на 1 глазъ	21
3	Внѣдреніе желѣзнаго осколка въ глазное яблоко.	Извлеченіе магнитомъ Naab'a	потеря зрѣнія на 1 глазъ	18
4	Внѣдреніе желѣзнаго осколка въ глазное яблоко	Извлеченіе магнитомъ Naab'a	потеря зрѣнія на 1 глазъ	6

№	Д і а г н о з ъ	Л ѣ ч е н і е	Исходъ	Число дней
5	Внѣдреніе желѣзнаго осколка въ глазное яблоко	Извлеченіе магнитомъ Нааб'а	потеря зрѣнія на 1 глазъ	43
6	Внѣдреніе желѣзнаго осколка въ глазное яблоко. Панофтальмія	Вылуц. глазного яблока	—	29
7	Внѣдреніе куска угля въ глазное яблоко. Панофтальмія	Вылуц. глазного яблока	—	63
8	Травматическій придоциклить	Вылуц. глазного яблока	—	11
9	Нуроріон-Кератитис всл. раненія рог. обол.	Парацентезъ роговой оболочки	зрѣніе пониж.	33
10	Помутнѣніе роговой оболочки всл. раненія ея	Иридектomia	зрѣніе пониж.	21
11	Трахома, Раппус. Язва роговой оболочки	Консервативное	улучш.	22
12	Язва роговой оболочки	Консервативное	улучш.	13
13	Кровоизліяніе въ переднюю камеру	Консервативное	выздor.	33
14	Раненіе рогов. оболочекъ обоихъ глазъ	Консервативное	выздor.	40
15	Раненіе роговой оболочки лѣв. глаза.	Консервативное	выздor.	26
16	Язва роговой оболочки праваго глаза. Помутнѣніе	Консервативное	улучш.	14
17	Язва роговой оболочки прав. глаза (раненіе)	Консервативное	утрачено на 1 гл.	38
18	Раненіе роговой и радужной оболоч. прав. глаза	Резекція радужной оболочки	зрѣніе пониж.	13
19	Раненіе глазн. яблока	Консервативное	зрѣніе пониж.	30
20	Разрушеніе лѣваго глазного яблока. Раненіе роговой оболочки прав. глаза (взрывъ бурки)	Консервативное	зрѣніе на 1 глазъ утрачено	49
21	Разрушеніе обоихъ глазныхъ яблокъ, (взрывъ бурки)	Консервативное	полная слѣпота	53
22	Сквозное раненіе роговой оболочки. Травматическая катаракта.	Консервативное	отпуц. на рудн.	8
23	Сквозное раненіе бѣлочной оболочки прав. глаза	Консервативное	отпуц. на рудн.	25
24	Раненіе рогов. и радуж. оболоч. и хрусталика	Консервативное	потеря зрѣнія на 1 глазъ	43
25	Раненіе праваго глазн. яблока (взрывъ бурки)	Консервативное	потеря зрѣнія на 1 глазъ	28
26	Травматическій иридоциклить	Консервативное	улучш.	24
27	Профессиональный нистагмъ. Носовые полипы	Препараты брома, гальванизація (полипы удалены)	?	30
28	Abscessus retobulb. Panophthalmia	Консервативное (самопроизвольн. вскрытіе)	Атрофія глазного яблока	78
29	Иридо-хоріонидить послѣ возврат. тифа	Консервативное	улучш.	29
30	Keratit. phlykt.	Консервативное	выздor.	62

Случаи группы IV (внутренние, нервные и проч.) были слѣдующіе:

№	Д и а г н о з ъ	Л ѣ ч е н і е	Исходъ	Число дней
1	Брюшной тифъ	—	выздор.	Не утх.
2	Артериосклерозъ, тромбофлебитъ. (Раньше ампутировано бедро по пов. гангрены)	Изготовленъ протезъ	—	68
3	Гнойное воспаление среднего уха	Консервативное	выздор.	31
4	Травматическій, вазомоторно-трофич. нейрозъ предплечія всл. ушиба предплечія	—	?	60
5	Травматическій, вазомоторно-трофич. нейрозъ кисти предплеч. всл. раненія и ушиба	—	?	80
6	Пониженіе фарадической возбудим. мышцъ предпл. вслѣдств. ушиба	Электризація	улучш.	12
7	Сочленовный ревматизмъ. Эндокардитъ	—	улучш.	44
8	Lumbago rheumat.	Суховоздуш. ванна, вибрац. массажъ	улучш.	12
9	Cystitis gonorrh oica.	—	выздор.	34

Болѣе подробныя данныя о каждомъ пользованномъ въ истекшемъ году больномъ изложены въ краткихъ исторіяхъ болѣзни (см. Отдѣлъ IV).

Въ истекшемъ году произведено было чисто хирургическихъ и ортопедическихъ операцій: 94, глазныхъ: 11, всего: 105
 Въ 1908/9 году операцій было произведено 89
 „ 1907/8 „ „ „ „ 64

Ортопедическихъ корсетовъ изготовлено 8 (въ прошедшемъ году: 3).

Шинно-гильзовыхъ аппаратовъ Hessing'a и протезовъ изготовлено 9 (въ прошломъ году: 22).

Б. Освидѣтельствованіе.

Въ истекшемъ году было освидѣтельствовано всего 433 чел.
 а) Изъ нихъ отъ горнопромышленныхъ и другихъ предприятий 290 „
 б) Отъ О-ва Пособія горнорабочимъ 143 „

По роду распознанныхъ въ Институтѣ органическихъ и функциональных заболѣваний всѣ случаи группы „а“ распределяются слѣдующимъ образомъ, при чемъ инвалиды О-ва Пособія горнорабочимъ вынесены въ отдѣльную группу:

Группа „а“:

Поврежденія головы. Изъ нихъ:	
Простые ушибы безъ осложненій	11 случ.
Ушибы головы съ осложненіями со стороны центр. нервной системы и органовъ чувствъ	9 „
Раны мягкихъ покрововъ головы безъ осложненій.	1 „
Раны мягкихъ покрововъ головы съ осложненіями со стороны центр. нервной системы	8 „
Переломы черепа (всѣ съ осложненіями со стороны центральной нервной системы).	6 „
Ушибы и раненія лица	5 „
<hr/>	
Всего	40 случ.

Поврежденія глазъ. Изъ нихъ:

Поврежденія вѣкъ и соедин. оболоч.	8 случ.
Поврежденія роговыхъ оболочекъ	35 „
Поврежденія роговыхъ и радужныхъ оболочекъ.	2 „
Травматическія катаракты	10 „
Инородныя тѣла внутри глазного яблока	2 „
Панофтальмитъ	1 „
Воспаленіе зрительн. нерва.	2 „
Болѣзни сѣтчатой оболочки	1 „
Не найдено никакихъ измѣненій	1 „
<hr/>	
Всего	62 случ.

Переломы позвонковъ.	20 случ.
Переломо-вывихи позвонковъ	2 „
Переломы тазовыхъ костей.	6 „

Ушибы туловища. Изъ нихъ:

Ушибы грудной клѣтки (простые).	4 случ.
То-же съ поврежд. внутр. органовъ.	5 „
Переломы реберъ	4 „
Ушибы спины и поясницы (простые).	7 „
То-же съ поврежд. внутр. органовъ.	8 „

Ушибы тазового кольца (простые).	4 случ.
То-же съ поврежд. тазовыхъ органовъ.	1 „
Ушибы живота (съ осложненіями со стор. центр. нерв. сист. и внутр. органовъ)	2 „
Паденіе съ высоты (сотрясеніетѣла) безъ объективн. измѣненій	5 „
То-же съ осложненіями со стороны централн. нервн. системы	4 „
<hr/>	
Всего	44 случ.

Верхнія конечности. Изъ нихъ:

Переломы ключицы	6 случ.
Вывихи ключицы	3 „
Переломы лопатки	1 „
Ушибы области надплечій	7 „
Переломы плечевой кости	3 „
Окост. міозитъ въ предѣлахъ плеча	1 „
Ушибы локтя и предплечій	2 „
Переломы предплечія	3 „
Саркома предплечія	1 „
Поврежд. ручной кисти и пальцевъ.	17 „
<hr/>	
Всего	44 случ.

Нижнія конечности. Изъ нихъ:

Заболѣванія тазо-бедренн. сустава	3 случ.
Вывихъ тазо-бедренн. сустава	1 „
Саркома бедра	1 „
Поврежд. мягкихъ частей бедра	2 „
Переломы бедра	3 „
Заболѣваніе колѣннаго сустава	1 „
Переломы голени	13 „
Заболѣванія голенно-стопн. суст.	6 „
Поврежденія стопы.	13 „
<hr/>	
Всего	43 случ.

Болѣзни нервной системы. Изъ нихъ:

Эпилепсія	2 случ.
Sclerosis lateral. amyotroph.	1 „
Tabes dorsalis.	1 „

Травматическая нейрастенія и истерія безъ тѣлесныхъ поврежден. (испугъ, оглушеніе). 8 случ.

Всего . . . 12 случ.

Болѣзни пищевада (не травматическ.) 3 случ.
 Болѣзни печени (циррозъ). 1 "
 Выпаденіе прямой кишки 1 "
 Раненіе мошонки 1 "
 Туберкулезный циститъ 1 "
 Опухоль предстательной железы 1 "
 Грыжи бѣлой линіи живота (не травматич.) 2 "

Комбинированные случаи. Изъ нихъ:

Травматическ. плевритъ и поврежденіе глазъ 1 случ.
 Ушибы головы и туловища 2 "
 Переломъ нижн. челюсти и плюсни 1 "

Всего . . . 4 случ.

Не найдено никакихъ объективныхъ измѣненій . . . 3 случ.

ИТОГО 290 чел.

Въ число этихъ 290 освидѣтельствованныхъ больныхъ вошли 56 человѣкъ, которые были подвергнуты (по опредѣленію Института) переосвидѣтельствуванію во 2-й и въ 3-й разъ.

Группа „б“. Сюда вошли инвалиды, получающіе пенсію отъ учрежденнаго при Совѣтѣ Сѣзда „О-ва Пособія горнорабочимъ юга Россіи“.

Всѣхъ такихъ инвалидовъ было осмотрѣно въ Институтѣ за послѣдній годъ 143 человѣка, у которыхъ обнаружены были:

Эмфизема легкихъ . . . въ 52 случ.
 Хроническій суставный ревматизмъ " 28 "
 Хроническій мышечный ревматизмъ " 24 "

(Изъ этого числа ревматиковъ 46 чел. отправлено было лѣтомъ въ Крымъ на грязелѣченіе).

Артеріосклерозъ въ 14 случ.
 Нейрастенія " 12 "
 Грыжа бѣлой линіи живота " 8 "
 Органич. пороки сердца " 6 "
 Застарѣлый плевритъ " 6 "
 Паховыя грыжи. " 6 "
 Туберкулезъ легкихъ " 4 "
 Старыя поврежденія ручной кисти " 3 "
 Варикозныя язвы на голеньяхъ " 2 "
 Катаракты. " 2 "
 Прободеніе барабанной перепонки " 2 "
 Водянка яичка " 2 "
 Старый переломъ позвоночника " 1 "
 Патологическій кифозъ позвоночника. " 1 "
 Старый переломъ бедра. " 1 "
 Хроническій выпотъ колѣннаго сустава. " 1 "
 Старый вывихъ колѣна. " 1 "
 Спинно-мозгов. сухотка. " 1 "
 Общее истощеніе и изношенность организма " 1 "

Результаты произведеннаго въ Институтѣ освидѣтельствования больныхъ группы „а“:

1. Признано больными въ связи съ несчастнымъ случаемъ и изъ нихъ:

- а) степень потери трудоспособности была опредѣлена у
- б) степень пониженія трудоспособности признана еще не установившеюся и рекомендовано переосвидѣтельствова-
ніе у

2. Связь между болѣзью и несчастнымъ случаемъ не была признана и изъ нихъ:

- а) имѣлись профессиональныя заболѣванія у
- б) заболѣванія признаны не стоящими въ связи съ профессіей у

3. Трудоспособность признана сохраненною въ полномъ объемѣ у

4. Случаи нетравматическіе

Хирургич.	Глазныхъ	Нервныхъ	Внутренн.	Ушныхъ	Комбинир.	Всего
45	27	25	5	2	12	116
48	5	1	2	—	8	64
—	1	—	4	—	4	9
6	12	6	2	—	1	27
31	19	8	1	2	2	63
8	—	1	2	—	—	11

Признанная Институтомъ степень пониженія трудоспособности относительно освидѣствованныхъ группы „1 а“ можетъ быть представлена въ видѣ слѣдующей таблицы:

Степень пониженія трудоспособности:

1) отъ 5 до 10 процентовъ въ . 14 случ.

изъ нихъ:

хирургическихкихъ	7 случ.
глазныхъ	3 „
нервныхъ	4 „
внутреннихъ	— „
ушныхъ	— „
комбинированныхъ	— „

2) Отъ 11 до 15 процентовъ въ. 10 „

изъ нихъ:

хирургическихкихъ	2 „
глазныхъ	5 „
нервныхъ	2 „
внутреннихъ	— „
ушныхъ	— „
комбинированныхъ	1 „

3) Отъ 16 до 20 процентовъ въ. 15 случ.

изъ нихъ:

хирургическихкихъ	9 „
глазныхъ	4 „
нервныхъ	1 „
внутреннихъ	— „
ушныхъ	— „
комбинированныхъ	1 „

4) Отъ 21 до 25 процентовъ въ. 18 „

изъ нихъ:

хирургическихкихъ	4 „
глазныхъ	1 „
нервныхъ	4 „
внутреннихъ	1 „
ушныхъ	2 „
комбинированныхъ	6 „

5) Отъ 26 до 30 процентовъ въ. 1 „

изъ нихъ:

хирургическихкихъ	— „
глазныхъ	1 „
нервныхъ	— „

внутреннихъ — случ.
ушныхъ — ”
комбинированныхъ . . — ”

6) Отъ 31 до 35 процентовъ въ. 21 ”

изъ нихъ:

хирургическихкихъ . . . 5 ”
глазныхъ 12 ”
нервныхъ 2 ”
внутреннихъ — ”
ушныхъ — ”
комбинированныхъ . . 2 ”

7) Отъ 36 до 50 процентовъ въ. 23 ”

изъ нихъ:

хирургическихкихъ . . . 10 ”
глазныхъ 1 ”
нервныхъ 7 ”
внутреннихъ 4 ”
ушныхъ — ”
комбинированныхъ . . 1 ”

8) Отъ 51 до 65 процентовъ въ. 3 случ.

изъ нихъ:

хирургическихкихъ . . . 1 ”
глазныхъ — ”
нервныхъ 2 ”
внутреннихъ — ”
ушныхъ — ”
комбинированныхъ . . — ”

9) Отъ 66 до 75 процентовъ въ. 7 ”

изъ нихъ:

хирургическихкихъ . . . 5 ”
глазныхъ — ”
нервныхъ 1 ”
внутреннихъ — ”
ушныхъ — ”
комбинированныхъ . . 1 ”

19) Отъ 76 до 100 процентовъ въ 4 ”

изъ нихъ:

хирургическихкихъ . . . 2 ”
глазныхъ — ”
нервныхъ 2 ”
внутреннихъ — ”
ушныхъ — ”
комбинированныхъ . . — ”

Случаи группы 2, основываясь на анамнестическихъ данныхъ, на обстоятельствахъ соответственнаго дѣла, на клинической картинѣ страданія и на данныхъ, изложенныхъ въ авторитетныхъ руководствахъ Thiem'a, Kaufmann'a, Becker'a, Stern'a, Windscheid'a, нельзя было признать травматическими въ виду того, что отсутствовала не только **возможность**, но и **вѣроятность** травматическаго ихъ происхожденія. Само собою разумѣется, что во всѣхъ, хоть сколько-нибудь сомнительныхъ, случаяхъ, гдѣ возможность или вѣроятность связи между обнаруженнымъ страданіемъ и несчастнымъ случаемъ могла быть допустима на объективномъ научномъ основаніи, таковая связь всегда была признаваема. Вышеприведенные же случаи не могли быть признаны травматическими въ виду того, что они представляли собою страданія безспорно **профессіональнаго характера** и въ этомъ отношеніи они не могли быть оцѣнены, какъ послѣдствія „несчастныхъ случаевъ“.

Между этими случаями зарегистрировано нѣсколько больныхъ въ довольно тяжеломъ состояніи, которыхъ однако въ виду вышеизложеннаго невозможно было оцѣнить какъ травматиковъ, въ виду чего эти больные, получивъ со стороны своего предпріятія отказъ въ удовлетвореніи ихъ претензій на денежное вознагражденіе, принуждены продолжать непосильную для нихъ работу и увеличивать контингентъ плохихъ и слабыхъ рабочихъ, легче подвергающихся травматизму, чѣмъ здоровые.

Правда, одна категорія занятыхъ въ горнопромышленныхъ предприятияхъ рабочихъ пользуется небольшимъ обезпеченіемъ на случай профессиональной инвалидности,—это подземные рудничные рабочіе, которые въ такихъ случаяхъ получаютъ пенсію отъ „Общества Пособія горнорабочимъ юга Россіи“. Но это, конечно, лишь очень небольшой контингентъ всѣхъ рабочихъ Донецкаго Бассейна.

Само собою разумѣется, что съ введеніемъ закона о страхованіи на случай инвалидности исчезнутъ постепенно и всѣ вышеупомянутыя затрудненія при освидѣтельствovanіи больныхъ рабочихъ и опредѣленіи состоянія ихъ трудоспособности.

КРАТКІЯ ВЫДЕРЖКИ

ИЗЪ ИСТОРИЙ БОЛѢЗНИ

БОЛЬНЫХЪ, ПОЛЬЗОВАННЫХЪ ВЪ МЕДИКО-МЕХАНИЧЕСКОМЪ ИНСТИТУТѢ

за время отъ 1-го Сентября 1909 г. по 1-е Сентября 1910 г.

№ 1. **Ла—но** Никита 31 г. (№ 1000), запальщикъ. При взрывѣ бурки получилъ поврежденіе лица и обоихъ глазъ. Спустя 2 дня препровожденъ въ Институтъ, гдѣ обнаружено: все лицо усѣяно мелкими кусочками угля, внѣдрившимися въ толщу кожи; вѣки обоихъ глазъ сильно опечены. Изъ глазныхъ щелей выдѣляется обильное количество гноя; оба глазныхъ яблока представляются сморщенными съ полнымъ разрушеніемъ роговыхъ оболочекъ и преломляющихъ средъ; сила зрѣнія на оба глаза утрачена. Въ ближайшіе дни послѣ поступленія развилось сильное нагноеніе глазъ и гнойный распадъ клѣтчатки глазницъ. Температура была высокая; обнаружались мозговья явленія: замедленный пульсъ, коматозное состояніе и рвота. Лѣченіе состояло въ продолжительныхъ горячихъ примочкахъ на глаза въ теченіи нѣсколькихъ часовъ. Воспалительныя явленія постепенно стали уменьшаться, отдѣлились части глазныхъ яблокъ и ускорилось отторженіе всей омертвѣвшей гнойно-пропитанной клѣтчатки глазницъ. Мозговья явленія постепенно стихли. Осталась хорошая рубцовая поверхность на мѣстѣ обоихъ глазъ и полное сморщиваніе глазныхъ яблокъ. На 3-й недѣль пребыванія Лазуренко въ Институтѣ у него образовалась закупорка бедренной вены лѣвой нижней конечности, стоящая въ связи съ гнойныхъ разрушеніемъ глазъ. Имѣлся сильный отекъ всей конечности. Благодаря образованію боковыхъ путей оттока крови кровообращеніе возстановилось и отекъ исчезъ. Продолжительность лѣченія 8 недѣль.

№ 2. **Ба—нъ** Михаилъ 23 л. (№ 1002), плотникъ. При несчастномъ случаѣ на работѣ получилъ закрытый переломъ праваго бедра. Черезъ два дня препровожденъ въ Институтъ. Рентгенограмма показала переломъ въ средней трети праваго бедра со значительнымъ смѣщеніемъ отломковъ по оси, по ширинѣ и по длинѣ. Послѣ установки отломковъ подъ наркозомъ, насколько возможно было, на свое мѣсто—примѣнено вытяженіе по системѣ **Барденгейера** съ подвѣшиваніемъ (въ продольномъ направленіи) груза въ 45 фунтовъ и двумя боковыми вытяженіями съ грузомъ по 20 ф. (для коррекціи бокового смѣщенія). Спустя 3 недѣли контрольная рентгенограмма показала, что отломки устались въ правильное положеніе; консолидаціи однако между ними еще никакой не имѣлось. Отсутствіе консолидаціи констатировалось и спустя 5 недѣль. Въ виду этого неподвижное вытяженіе было продолжено еще на 3 недѣли. Когда однако по истеченіи этихъ 8-ми недѣль рентгенограмма показала, что, хотя отломки и стоятъ въ правильномъ положеніи, но между ними вмѣсто ожидаемаго хрящевого (мозолистаго) мостика имѣлась прозрачная щель и когда первая же попытка движеній повела къ разрыву образовавшихся между

отломками рубцовыхъ перемычекъ, то не оставалось сомнѣнія, что происшедшее въ моментъ перелома смѣщеніе отломковъ сопровождалось разрывомъ одной изъ прикрѣпляющихся къ нимъ мышцъ и послѣдующимъ **ущемленіемъ** мышечныхъ пучковъ между концами отломковъ. При такихъ условіяхъ, несмотря на всю коррекцію первоначальнаго смѣщенія отломковъ, нельзя было, конечно, ожидать образованія костной спайки между послѣдними и поэтому для избѣжанія образованія на мѣстѣ перелома **ложнаго сустава** (для какового имѣлись на лицо всѣ данныя) пришлось рѣшиться на кровавое вмѣшательство. Съ этой цѣлью Ба—ину подъ наркозомъ сдѣланъ былъ продольный разрѣзъ по наружной поверхности бедра, концы отломковъ освобождены изъ массы сросшейся съ ними рубцово-перерожденной ткани разрушенныхъ въ моментъ перелома мышцъ и дѣйствительно оказавшейся ущемленнымъ между концами отломковъ мышечный пучекъ (потерпѣвшій фиброзное перерожденіе) удаленъ. Концы отломковъ послѣ освѣженія ихъ слегка зазубрены и поставлены въ полное другъ съ другомъ соприкосновеніе. По истеченіи 8 недѣль послѣ операціи между отломками произошло прочное сращеніе, развитіе костной мозоли идетъ правильно, бедро имѣетъ нормальную конфигурацію; длина правой конечности абсолютно одинакова съ лѣвою стороной. Подвижность въ колѣнѣ однако, благодаря крайне продолжительному пребыванію конечности въ пассивномъ покоѣ и благодаря частичной (и временной) утратѣ мышцами своей эластичности, теперь еще нѣсколько ограничена. Ба—ину—въ цѣляхъ дать ему возможность твердо становиться на большую ногу и пользоваться ею при ходьбѣ въ цѣляхъ избѣжанія угрожающаго при непосильномъ обремененіи мягкой мозоли искривленія бедра,—изготовленъ шинно-гильзовый аппаратъ Гессинга, которымъ онъ и долженъ пользоваться въ теченіи дальнѣйшихъ **трехъ мѣсяцевъ**. Съ этимъ аппаратомъ Ба—инъ отпущенъ на рудникъ.

№ 3. Бу—о Семень 35 л. (№ 1007), слесарь. Былъ доставленъ въ Институтъ во время припадка почечныхъ коликъ. Боли ощущались только лишь съ лѣвой стороны. Первые 3 ночи, несмотря на впрыскиваніе большихъ количествъ морфія, больной совершенно не спалъ. Днемъ боли нѣсколько стихали подѣ влияніемъ горячихъ общихъ ваннъ и горячихъ припарокъ на лѣвую половину живота. Къ концу 4-хъ сутокъ острия боли почти совершенно прошли, а ночью выдѣлилось мочи болѣе 1000,0. Анализъ мочи показалъ очень высокій удѣльный вѣсъ : 1,026. Спустя 3 сутокъ свѣтлаго промежутка— снова весьма жестокой припадокъ почечныхъ коликъ, при чемъ въ этотъ разъ боль была не только слѣва, но и справа. Въ теченіи 19 часовъ не выдѣлилось ни одной капли мочи, а затѣмъ сразу 1500,0 и къ концу сутокъ снова 1300,0. Боли стихли настолько, что больной, принявши горячую ванну, заснулъ.

На основаніи всѣхъ вышеизложенныхъ данныхъ были предположены камни почекъ. Воспользовавшись свѣтлымъ промежуткомъ, сдѣланы рентгенограммы съ обѣихъ почекъ. Несмотря на удавшіеся снимки, обѣ почки не обнаружили камней. Тогда предпринята была цистоскопія и катетеризація мочеточниковъ. Этотъ способъ изслѣдованія обнаружилъ незначительный катарръ слизистой оболочки пузыря, а также полную проходимость для катетера № 10 праваго мочеточника и непроходимость лѣваго, при чемъ катетеръ, войдя въ пузырьное отверстіе лѣваго мочеточника, легко продвигался на длину 3—4 сант. и дальше не шелъ. Необходимо добавить, что при цистоскопіи были ясно видны ритмическія сокращенія устьевъ обоихъ мочеточниковъ, но въ то время, какъ изъ праваго былъ ясно виденъ водоворотъ, производимый выбрасываемой изъ мочеточника мочей, изъ лѣваго—этого характернаго водоворота не замѣчалось. Точно также при одно-временной катетеризаціи (полной справа и частичной слѣва) обоихъ мочеточниковъ изъ праваго катетера ритмически выдѣлялась моча, а изъ лѣваго совершенно отсутствовала. Катетеры стояли въ теченіи 10 минутъ. Это изслѣдованіе давало основаніе предположить

наличность камня въ лѣвомъ мочеточникѣ, въ его тазовой части. Рентгенограмма съ тазовой части лѣваго мочеточника подтвердила предположеніе. 23/ix 09 подѣ общимъ наркозомъ было произведено извлеченіе камня черезъ продольный разрѣзъ мочеточника. Мочеточникъ обнаженъ экстраперитонеальнымъ разрѣзомъ. Камень ущемился въ нижнемъ концѣ мочеточника вблизи впаденія послѣдняго въ мочевой пузырь. Разрѣзъ мочеточника зашитъ шелкомъ. Раны мышцъ, фасцій и кожи зашиты послойно. Послѣоперационное теченіе безъ осложненій. Швы сняты на 8-й день. Мочеотдѣленіе произвольное безъ болей. Продолжительность лѣченія 33 дня.

№ 4. **Со—въ** Семень 37 л. (№ 1008), забойщикъ. Препровожденъ въ Институтъ для операціи. При изслѣдованіи его обнаружено: мошонка представляется увеличенной до размѣровъ головы взрослого человѣка, яйцевидной формы; увеличение это относится почти всецѣло къ лѣвой половинѣ мошонки; правая тоже увеличена до размѣровъ большаго гусиного яйца. При ощупываніи опухоль, какъ справа, такъ и слѣва, явно флюктуируетъ. При разсматриваніи опухоли при проходящемъ свѣтѣ она просвѣчиваетъ какъ справа, такъ и слѣва. Опухоль при надавливаніи не уменьшается, консистенція ея повсюду одинакова и даетъ ощущеніе кистозной опухоли.

На основаніи данныхъ изслѣдованія разпознаана двусторонняя водянка яичекъ. 10/ix 09 подѣ общимъ наркозомъ произведена радикальная операція по Винкельману съ обѣихъ сторонъ. При этомъ на правой сторонѣ было сдѣлано частичное исцѣженіе сывороточной оболочки. Раны зашиты наглухо. Во время операціи, какъ справа, такъ и слѣва, не констатировано никакихъ кровоизліяній или другихъ измѣненій, указывающихъ на травму. Справа жидкость соломенно-желтаго цвѣта около 3-хъ стакановъ, слѣва—такая же жидкость немного болѣе полу-стакана. Послѣоперационное теченіе прошло совершенно гладко. Швы сняты на 8-й день. Продолжительность лѣченія 17 дней.

№ 5. **Бо—въ** Игнатъ 22 л. (№ 1012), забойщикъ. Препровожденъ въ Институтъ по поводу поврежденія лѣвой нижней конечности, полученнаго имъ при несчастномъ случаѣ за 1½ мѣсяца передъ этимъ. Лѣвая нижняя конечность въ нижней трети голени, въ области голенно-стопнаго сустава и тылъ стопы представлялись нѣсколько отечными. Въ области внутренней ладыжки имѣлось пигментированное пятно, величиною въ 3-копеечную монету, въ центрѣ котораго находилась язвочка; нормальные контуры внутренней ладыжки—деформированы. Движенія, какъ активныя, такъ и пассивныя, въ тазо-бедренномъ и колѣнномъ суставахъ въ предѣлахъ нормы, въ голенно-стопномъ же суставѣ совершенно отсутствуютъ, въ пальцахъ лишь весьма незначительно ограничены вслѣдствіе инфильтрата въ области голенно-стопнаго сустава и тыльной поверхности стопы, который сдавливаетъ сухожилія экстензоровъ. Рентгенограмма показала поперечный переломъ таранной кости въ области шейки ея, а также поперечный переломъ внутренней ладыжки. Тѣло таранной кости, представляющее собою верхній отломокъ, вывихнуто кнутри и кзади, а головка съ частью шейки, т. е. нижній отломокъ, осталась на мѣстѣ, причемъ суставъ между головкой таранной кости и ладьеобразной костью не поврежденъ. Внутренняя ладыжка смѣщена книзу и кпереди. Отломки таранной кости на мѣстѣ перелома уже окутаны разрощеніями костной мозоли. Вывихнутый отломокъ таранной кости производилъ сильное давленіе изнутри кнаружи, кожа надъ нимъ омертвѣла, вслѣдствіе чего произошла вышеупомянутая язва, которая постепенно увеличивалась; поэтому Бо—ву была произведена подѣ общимъ наркозомъ операція (удаленіе верхняго отломка таранной кости т. е. тѣла ея). Послѣоперационное теченіе безъ осложненій. Черезъ 7 недѣль массажъ и осторожная пассивная гимнастика голенно-стопнаго сустава, затѣмъ горячія суховоздушныя ванны съ послѣдующими упражненіями сустава на аппаратахъ Крукенберга. Движенія въ голенно-стопномъ суставѣ въ смыслѣ сгибанія и разгибанія минимальны и ходить

больной может только при помощи костылей. Можно думать, что съ течениемъ времени, когда у него наступитъ известное приспособленіе, онъ сможетъ ходить безъ помощи костылей. Продолжительность лѣченія 56 дней.

№ 6. **Ры—нъ** Иванъ 35 л. (№ 1014), конторщикъ. Препровожденъ въ Институтъ по поводу заболѣванія праваго колѣннаго сустава, въ области котораго имѣлась веретенообразной формы опухоль; кожа надъ опухолью была въ значительной степени напряжена. При ощупываніи колѣнной области констатируется ложное зыбленіе; свободная подвижность въ колѣнномъ суставѣ не нарушена, но имѣется тендогенная сгибательная контрактура голени въ начальной формѣ, препятствующая полному активному распрямленію ноги; пассивно-же удается выпрямить ногу совершенно. Рентгенограмма обнаружила отсутствіе какихъ-либо паталогическихъ измѣненій со стороны костей, образующихъ колѣнный суставъ. По характеру это заболѣваніе представляетъ собою хроническую инфильтрацію околосуставныхъ слизистыхъ сумокъ, развившуюся у Ры—на повидимому послѣ перенесеннаго остраго суставнаго ревматизма, сопровождавшагося выпотомъ въ слизистыя сумки. Начинаящаяся контрактура голени развилась вторичнымъ путемъ. Лѣченіе Ры—на въ теченіи 2-хъ недѣль въ Институтѣ состояло въ ежедневныхъ мѣстныхъ суховоздушныхъ ваннахъ по Бирю и въ фиксаціи ноги въ выпрямленномъ положеніи. Ванны эти имѣли цѣлью дѣйствовать рассасывающимъ образомъ на инфильтраты; фиксація-же конечности въ выпрямленномъ положеніи примѣнялась во избѣжаніе дальнѣйшаго развитія контрактуры голени. Инфильтратъ сталъ по-немногу рассасываться и болѣзненность уменьшаться. Выписанъ съ замѣтнымъ улучшеніемъ черезъ 15 дней.

№ 7. **Зб—тъ** Андрей 18 л. (№ 715), котельщикъ. Препровожденъ по поводу образовавшейся у него вторичной глаукомы въ лѣвомъ глазѣ, какъ послѣдствіе полученнаго имъ за 7 мѣсяцевъ раньше тяжкаго поврежденія лѣваго глазного яблока. Въ виду нестерпимыхъ болей, которыми страдалъ больной и въ виду того, что зрѣніе на этотъ глазъ уже безвозвратно погибло, ему произведено вылущеніе глазного яблока. По истеченіи 11-и дней онъ отправленъ на рудникъ.

№ 8. **Кост—ко** Кириллъ (№ 63), 42 л. забойщикъ. Препровожденъ для оперативнаго лѣченія имѣвшейся у него грыжи бѣлой линіи живота. При изслѣдованіи его въ Институтѣ, обнаружена на средней линіи на 1,5 сант. выше пупка грыжа величиною въ лѣсной орѣхъ; въ лежачемъ положеніи грыжа эта довольно легко вправляется въ брюшную полость. Операция подъ мѣстной анестезіей по Braun'u; на грыжевыя ворота наложено 3 шелковыхъ шва въ поперечномъ направленіи. Кожная рана закрыта наглухо. Послѣоперационный періодъ безъ осложнений. На 22-й день отпущенъ домой.

№ 9. **Тр—тъ** Иванъ (1015), помощникъ машиниста. Получилъ поврежденіе лѣваго глаза осколками лопнувшей водомѣрной трубки. На слѣдующій день препровожденъ въ Институтъ, гдѣ обнаружено: вѣки отечны и припухши; соединительная оболочка вѣкъ и глазного яблока сильно гиперемирована; въ верхней половинѣ глазного яблока находится раненіе, проникающее сквозь толщу оболочекъ глаза. Раненіе это имѣетъ видъ дуги, обращенной своей верхушкой книзу, и простирающейся на роговую оболочку. Концы этой дуги идутъ кверху и заходятъ не менѣе, какъ на 4 мм. за limbus corneae. Изъ этой раны легко выпадаетъ пигментированная рѣсничная мышца и сочится стекловидное тѣло. Зрачекъ неправильно-овальной формы; овалъ вытянутъ поперекъ и вся область зрачка смѣщена книзу. При изслѣдованіи глазнымъ зеркаломъ констатируется незначительное кровоизліяніе на капсулѣ хрусталика, рассмотреть-же глазное дно не удастся. Сила зрѣнія этого глаза сводится къ свѣтоощущенію. Лѣченіе состояло въ ежедневномъ промываніи глаза борнымъ растворомъ съ слѣдующимъ впусканіемъ капель атропина. Глазъ все время закрытъ асептической повязкой. Въ виду повышенія въ дальнѣйшемъ внутриглаз-

ного давленія атропинъ былъ замѣненъ морфіемъ и хининомъ. Подъ вліяніемъ такого лѣченія сильныя воспалительныя явленія глаза въ значительной степени стихли, боли уменьшились и глаукоматозные приступы исчезли. Продолжительность лѣченія 25 дней.

№ 10. **Щер—овъ** Фотій 36 л. (№ 1016), десятникъ. Препровожденъ отъ О-ва Пособія для грыжесѣченія. Имѣлась легко вправляемая лѣвосторонняя паховая грыжа величиною въ куриное яйцо. Въ виду значительной эмфиземы легкихъ и аритмическаго пульса онъ оперированъ подъ мѣстной анестезіей по Брауну: произведено радикальное грыжесѣченіе по Bassini. Во время операціи у больного появилась сильная головная боль и тошнота, тѣмъ не менѣе операцію удалось благополучно довести до конца почти при полной безболѣзненности; только въ моментъ отдѣленія сальника отъ грыжевого мѣшка и резецированія куска сальника онъ испытывалъ незначительную боль. Послѣоперационный періодъ прошелъ совершенно гладко. Больной выписанъ на 21-й день.

№ 11. **Да—въ** Николай. 26 л. (№ 1017), штейгеръ. Препровожденъ въ Институтъ по поводу сильныхъ болей въ животѣ, появившихся внезапно за два дня передъ этимъ; была рвота каломъ и, несмотря на слабительныя и клизмы, стула и отхожденія вѣтровъ не послѣдовало, вслѣдствіе чего былъ заподозрѣнъ заворотъ кишекъ. Въ институтѣ обнаружено: больной слабago сложенія; питаніе его очень подорвано; языкъ обложенный и сухой; при ощупываніи живота больной жалуется на сильную болѣзненность, особенно слѣва; въ этомъ мѣстѣ при постукиваніи притупленіе перкуторнаго тона. Температура 38,0; пульсъ 112 ударовъ, слабago наполненія. Больной производитъ тяжелое впечатлѣніе. Послѣ общей ванны ему сдѣлано нѣсколько клизмъ съ солью, послѣ которыхъ вышли твердые, какъ камни куски кала. Такія клизмы дѣлались ему повторно въ теченіи ближайшихъ дней, послѣ чего имѣвшійся копростазъ совершенно исчезъ и кишечникъ пришелъ въ нормальное состояніе. Перенесенный уже раньше въ рудничной больницѣ припадокъ суставнаго ревматизма въ Институтѣ повторился: всѣ суставы конечностей попеременно опухали, были очень болѣзненны; температура все время высокая. Это обостреніе ревматизма осложнилось тяжелымъ заболѣваніемъ сердечныхъ клапановъ въ формѣ рѣзко выраженнаго эндокардита, сопровождавшагося разстройствомъ компенсаціи при сильной одышкѣ и съ отекомъ нижнихъ конечностей. Подъ вліяніемъ специфическаго лѣченія салициловыми препаратами и примѣненія сердечныхъ средствъ суставный ревматизмъ и вмѣстѣ съ тѣмъ явленія со стороны сердечныхъ клапановъ постепенно стихли. Больной сталъ поправляться и увеличиваться въ вѣсѣ; его силы стали крѣпнуть и онъ началъ ходить. Продолжительность лѣченія 6 недѣль.

№ 12. **Ге—нъ** Карпъ 34 л. (№ 1018), камеронщикъ. При изслѣдованіи въ Институтѣ констатировано: въ правой подвздошной области прощупывается ограниченная твердая опухоль, которая по истеченіи нѣсколькихъ дней исчезаетъ, а затѣмъ появляется снова. Одновременно съ появленіемъ опухоли появляются нестерпимыя боли въ животѣ, которыя исчезаютъ по мѣрѣ того, какъ исчезаетъ опухоль. Въ эти же періоды отмѣчается повышение психической и нервной возбудимости (безсонница, сильная раздражительность, слезы и т. д.). 24/III 10 ему произведено чревосѣченіе: слѣпая кишка имѣетъ чрезвычайно длинную брызжжейку, вслѣдствіе чего она настолько подвижна, что легко смѣщается влѣво за среднюю линію, несмотря на то, что въ верхней ея части имѣется приращеніе къ наружному листку брюшины. Червеобразный отростокъ длинный и нѣсколько напухшій. Сальникъ оказался совершенно неизмѣненнымъ. Произведена ампутація червеобразнаго отростка и прикрѣпленіе слѣпой кишки къ брюшинѣ подвздошной впадины 5-ю швами. Рана зашита наглухо. Послѣоперационный періодъ прошелъ гладко. Ко концу 3-й недѣли больной всталъ съ постели. Послѣ этого онъ пробылъ въ Институтѣ еще въ теченіи 4-хъ недѣль и за все это время остраго приступа прежней боли у него ни разу

не наблюдалось. Въ виду имѣющейся у него нейрастеніи въ сильной степени развитія онъ признанъ инвалидомъ и получаетъ теперь пенсію отъ Общества Пособія горнорабочимъ юга Россіи.

№ 13. **Ер—овъ** Романъ 29 л. (№ 1027), возчикъ. Препровожденъ въ Институтъ по поводу вывиха лѣваго плеча кпереди. При изслѣдованіи въ Институтѣ обнаружено: лѣвая верхняя конечность находится въ состояніи приведенія, активныя движенія возможны только въ локтевомъ суставѣ, въ лучезапястномъ и во всѣхъ пальцахъ, равно какъ пронація и супинація; что же касается плечевого сустава, то активно больной не можетъ произвести въ немъ никакихъ движеній, пассивно-же возможно двигать плечомъ только впередъ и назадъ, отведеніе руки отъ туловища невозможно. На мѣстѣ нормальной выпуклости головки плеча, прикрытой дельтовидной мышцей, мы находимъ западеніе, а на необычномъ мѣстѣ, спереди, подъ клювовиднымъ отросткомъ—твердую выпуклость. Больному подъ общимъ наркозомъ было произведено типичное вправленіе вывиха по Kocher'у. Затѣмъ плечевой суставъ фиксированъ повязкой Вельпо въ теченіи 10 дней. По истеченіи этого срока примѣнялись мѣстные горячія суховоздушныя ванны по Бирю, массажъ, активная и пассивная гимнастика. Подъ вліяніемъ такого лѣченія подвижность плечевого сустава возстановилась до нормальныхъ предѣловъ. Продолжительность лѣченія 17 дней.

№ 14. **Ве—въ** Павелъ 29 л. (№ 1028) забойщикъ. Получилъ во время работы поврежденіе позвоночника, спустя 3 дня препровожденъ въ Институтъ, гдѣ обнаружено при помощи рентгенограммы, что у него имѣется трещина въ тѣлѣ I поясничнаго позвонка и переломъ дужки III поясничнаго позвонка. При наружномъ же осмотрѣ констатировался горбъ и замѣтное выступаніе остистаго отростка. Больной былъ положенъ въ от-моделированную въ корригированномъ положеніи позвоночника гипсовую кровать, въ которой онъ и пролежалъ въ теченіи 2-хъ мѣсяцевъ при періодическомъ подкладываніи подъ выступающій позвонокъ ватныхъ „крестовъ“ для коррекціи образовавшагося смѣщенія. Когда по истеченіи 2-хъ мѣсяцевъ констатировано было достаточное сращеніе на мѣстѣ бывшаго перелома, ему въ цѣляхъ удержанія позвоночника въ корригированномъ положеніи изготовленъ былъ **корсетъ**, которымъ онъ и долженъ пользоваться непрерывно въ теченіи дня, снимая его лишь на ночь, въ продолженіи дальнѣйшихъ 6-ти мѣсяцевъ для избѣжанія постепеннаго искривленія позвоночника, пока костная мозоль вполнѣ окрѣпнетъ.

№ 15. **Ло—ко** Иванъ 25 л. (№ 1029), проходчикъ. Получилъ поврежденіе лѣвой нижней конечности. Спустя 19 дней препровожденъ въ Институтъ, гдѣ обнаружено: конфигурація лѣвой нижней конечности замѣтно измѣнена; бедро саблеобразно искривлено. Вся лѣвая конечность значительно укорочена. На наружной сторонѣ бедра, въ нижней его трети имѣется рана, длиною въ 10 сант., изъ которой выдѣляется обильное количество гноя. Кожа на протяженіи всего бедра сильно напряжена и отечна. На серединѣ бедра, нѣсколько выше упомянутой раны имѣется участокъ съ ясной флюктуаціей. Паховыя железы, главнымъ образомъ лѣвой стороны, сильно припухли и болѣзненны. При фиксированіи верхней части бедра констатируется подвижность на границѣ верхней и средней его трети, заставляющая безъ всякаго сомнѣнія предположить здѣсь несросшійся еще переломъ. Рентгенограмма обнаруживаетъ полный поперечный переломъ бедренной кости съ большимъ смѣщеніемъ отломковъ по длинѣ, въ сторону и по оси; при этомъ верхній отломокъ смѣстился кнаружи и книзу и образуетъ съ нижнимъ отломкомъ уголъ, открытый кнутри. Температура больного 39,1, по временамъ его знобитъ. Въ виду имѣвшейся обширной межмышечной флегмоны бедра, ему въ тотъ-же день подъ мѣстнымъ наркозомъ былъ произведенъ на бедрѣ широкій разрѣзъ; при этомъ

оказалось, что мышцы вплоть до кости пропитаны гноемъ, который выдѣлялся въ громадномъ количествѣ. Въ первое время мысль объ операціи на костяхъ съ цѣлью правильнаго ихъ установленія, въ виду такихъ измѣненій со стороны мягкихъ частей, должна была быть оставлена и все вниманіе было направлено къ ограниченію флегмонознаго процесса; правильная же установка отломковъ безъ оперативнаго вмѣшательства была немыслима въ виду стойкой ретракціи мышцъ, успѣвшей уже наступить за промежутокъ времени, протекшій отъ момента перелома; съ другой же стороны вообще всякія манипуляціи на этой конечности вслѣдствіе гнойнаго воспаленія ея мягкихъ частей были строго противопоказаны, такъ какъ онѣ неизбежно сопряжены были бы съ обостреніемъ гнойнаго процесса. Послѣ произведеннаго широкаго раскрытія гнойнаго очага воспалительный процессъ быстро остановился и по истеченіи одного мѣсяца совершенно стихъ. Послѣ этого больному была предложена операція въ цѣляхъ установки смѣщенныхъ отломковъ бедра въ правильномъ положеніи; отъ этой операціи однако онъ категорически отказался. Провѣрочная рентгенограмма показала, что между отломками образовалась первичная хрящевая мозоль.



Къ исторіи болѣзни № 15.

№ 16. **Ам—инъ** Илья 32 л. (№ 1030), слесарь. Препровожденъ для операціи грыже-сѣченія правой паховой грыжи, которая и произведена ему по Бассини подъ общимъ наркозомъ. Во время производства операціи было обращено особое вниманіе на отношеніе грыжевого мѣшка къ окружающимъ его частямъ. Грыжевой мѣшокъ сросъ плотными, старыми, фиброзными спайками съ окружающими тканями. На верхне-передней поверхности его находится прочно спаянный съ нимъ плотный жировикъ величиною въ миндалъ. Никакихъ кровоизліяній, или свѣжихъ инфильтратовъ, которые указывали бы на недавнее травматическое происхоженіе этой грыжи, не обнаружено. Равнымъ образомъ и края внутренняго паховаго кольца оказались ровными и гладкими, безъ признаковъ разрыва или надрыва. Грыжевой мѣшокъ длиною въ 8—9 сант. вмѣстѣ съ приросшимъ къ нему жировикомъ ампутированъ. Послѣоперационное теченіе безъ осложненій. Швы сняты на 7-й день. На 17-й день всталъ съ постели. Черезъ 18 сутокъ со дня операціи выписанъ изъ Института, какъ закончившій лѣченіе.

№ 17. **Ла—нъ** Филиппъ 23 л. (№ 1032), зарубщикъ. Получилъ поврежденіе позвоночника, спустя 2½ недѣли препровожденъ въ Институтъ, гдѣ обнаружено: переломъ трехъ нижнихъ поясничныхъ позвонковъ; при этомъ произошло частичное разрушеніе спинного мозга; полный параличъ нижнихъ конечностей, мочевого пузыря и прямой кишки. Путемъ упорнаго, систематическаго лѣченія въ продолженіи 8½ мѣсяцевъ ортопедическими методами и примѣненіемъ гальванизации и фарадизации удалось довести его до такого состоянія, что онъ можетъ самъ передвигаться съ помощью костылей. Функціи мочевого пузыря и прямой кишки восстановлены почти до нормы.

№ 18. **Л—овъ** Александръ, ребенокъ 3-хъ л. (№ 1034). Препровожденъ въ Институтъ по поводу перелома лѣваго бедра въ средней трети. Рентгенограмма показала спиральный

переломъ лѣваго бедра. Лѣченіе этого перелома было поведено подѣ вытяженіемъ по Барденгейеру. Вытяженіе примѣнялось въ продолженіи 20-и дней. Костные отломки спаялись въ правильномъ положеніи. Для дальнѣйшаго лѣченія мать увезла ребенка на рудникъ.

№ 19. **Ос—ко** Василій 16 л. (№ 1036), литейщикъ. Получилъ поврежденіе лѣвой голени. Препровожденъ въ Институтъ черезъ 3 недѣли послѣ несчастнаго случая. На лѣвой голени, въ нижней ея трети имѣется припухлость по всей окружности голени; припухлость эта захватываетъ и область голенно-стопнаго сустава, отчасти распространяясь на тылъ стопы. На внутренней и наружной поверхностяхъ нижней трети голени находятся фистулезные ходы, выдѣляющіе гной. На рентгенограммѣ видно, что больше-берцовая кость лѣвой нижней конечности поперечно переломлена. Вслѣдствіе такого состоянія конечности больному подѣ мѣстной анестезіей были произведены боковые разрѣзы въ нижней трети голени. Вся нижняя конечность уложена была въ шину. Гнойно-воспалительный процессъ перешелъ съ мягкихъ тканей на кость, вслѣдствіе чего съ поверхности отломковъ, какъ верхняго такъ и нижняго, начали омертвѣвать кусочки кости, которые съ теченіемъ времени частью сами отторглись, частью были извлечены оперативнымъ путемъ. Постепенно наступило сращеніе отломковъ безъ какого-либо смѣщенія, такъ что не только нѣтъ укороченія конечности, но больше-берцовая кость сохранила и всѣ нормальныя анатомическія отношенія. Равнымъ образомъ удалось сохранить нормальную подвижность во всѣхъ суставахъ этой конечности. Такимъ образомъ и функція конечности сохранена въ физиологическихъ предѣлахъ. Продолжительность лѣченія 140 дней.

№ 20. **Шм—тъ** Вильгельмъ 45 л. (№ 1038), газовщикъ. Доставленъ въ Институтъ въ крайне истощенномъ состояніи. Въ правомъ подреберіи по сосковой линіи констатируется твердая, хрящевой консистенціи, опухоль величиною въ гусиное яйцо. Кромѣ того въ лѣвой подздошной области прощупывается опухоль твердой консистенціи, величиной въ яблоко. III. считаетъ себя больнымъ около года. Главнымъ образомъ онъ жаловался на боли въ правомъ подреберіи, въ области опухоли. На слѣдующій день послѣ поступленія въ Институтъ больному произведена была подѣ общимъ наркозомъ операція, при чемъ выяснилось, что опухоль въ правомъ подреберіи исходитъ изъ передней брюшной стѣнки, не спаяна съ кожей, но спаяна съ пристѣночной брюшиной. Въ срединѣ большого сальника имѣется плотная опухоль округлой формы, величиною въ куриное яйцо, кромѣ этой опухоли въ сальникѣ еще были найдены 2 узла величиной въ вишню. Въ шейкѣ желчнаго пузыря обнаружена опухоль величиною въ сливу. Всѣ эти опухоли были удалены, т. е. удаленъ весь большой сальникъ, желчный пузырь также весь вмѣстѣ съ ductus cysticus и пораженная часть мышцъ передней брюшной стѣнки вмѣстѣ съ припаянной къ ней брюшиной. Рана зашита за исключеніемъ верхняго угла, черезъ который впущенъ марлевый тампоть. Первые 6 дней послѣ операціи больной чувствовалъ себя удовлетворительно и сталъ уже принимать пищу. Къ концу 7-хъ сутокъ онъ быстро сталъ слабѣть, впалъ въ обморочное состояніе и скончался при явленіяхъ слабости сердечной дѣятельности. Микроскопическое изслѣдованіе удаленныхъ опухолей обнаружило ракъ скіррознаго характера.

№ 21. **Па—въ** Никита 22 л. (1046), саночникъ. Препровожденъ въ Институтъ по поводу полученнаго имъ поврежденія лѣваго колѣна. При изслѣдованіи обнаружено: лѣвая нижняя конечность нѣсколько согнута въ колѣнномъ суставѣ, область котораго значительно увеличена по сравненіи съ правымъ колѣномъ. Колѣнная чашка слегка баллотируется. Опухоль лѣваго колѣннаго сустава зависитъ отчасти отъ выпота въ суставную сумку, отчасти отъ воспалительнаго инфильтрата въ слизистыхъ сумкахъ и въ мягкихъ тканяхъ, окружающихъ колѣнный суставъ. Рентгенограмма показала, что кости, входящія въ образованіе колѣннаго сустава, не поражены, суставная сумка растянута и суставная щель увеличена. Предположено ту-

беркулезное пораженіе суставной сумки и окружающихъ суставъ мягкихъ частей. Предпринятое консервативное лѣченіе (гипсовая повязка-шина, застойная гиперемія по Биру на 2 часа ежедневно, усиленное питаніе) и проколы колѣннаго сустава съ аспираціей эксудативной жидкости и послѣдующимъ впрыскиваніемъ въ полость сустава 10% іодоформенной эмульсіи оказались безрезультатными. Тогда подъ общимъ наркозомъ была произведена операція, состоявшая въ широкомъ вскрытіи колѣннаго сустава и вырѣзваніи пораженныхъ частей суставной капсулы и мѣстами суставныхъ хрящей. Вырѣзанные кусочки были подвергнуты патолого-анатомическому изслѣдованію: констатированы типичныя туберкулезныя бугорки съ содержаніемъ внутри ихъ туберкулезныхъ бацилл. Послѣоперационное лѣченіе заключалось въ перевязкахъ, въ примѣненіи застойной гипереміи по Биру, вливаніи въ полость сустава 10% іодоформенной эмульсіи и въ иммобилизаціи колѣннаго сустава при помощи особо изготовленной гипсовой шины. Туберкулезный процессъ лѣваго колѣннаго сустава сталъ медленно затихать. Больной значительно поправился. Раны лѣвой нижней конечности почти совершенно зажили. Нога уложена въ шину, съ помощью которой и костылей больной можетъ передвигаться. Продолжительность лѣченія 7 мѣсяцевъ.

№ 22. **Ва—въ** Василій 31 г. (№ 1048), столовой. Получилъ поврежденіе лѣвой верхней конечности. Спустя 10 дней препровожденъ въ Институтъ, гдѣ обнаружено: лѣвая верхняя конечность отъ пальцевъ до подмышечной впадины представляетъ рѣзкія явленія флегмонознаго воспаленія съ лимфангитомъ подкрыльцовыхъ железъ. На мизинцѣ съ ладонной стороны находится развернутая гнойно-инфильтрированная рана, на днѣ которой лежатъ омертвѣвшія сухожилія. Температура 39,5 съ потрясающими ознобами. Въ тотъ-же день подъ общимъ наркозомъ больному были сдѣланы глубокіе разрѣзы на ладони и сгибательной поверхности предплечія по всей длинѣ; при этомъ констатировано, что межмышечная клѣтчатка вплоть до межкостной связки гнойно расплавлена и между слоями мышцъ находятся гнойныя затеки, кромѣ того гнойное воспаленіе проникло и въ сухожильныя влагалища мышцъ, которыя и были вскрыты. На рентгенограммѣ ясно видна острая атрофія костей запястья и нижнихъ суставныхъ концовъ луча и локтя. Въ дальнѣйшемъ теченіи болѣзни приходилось прибѣгать къ горячимъ ваннамъ, пассивной гипереміи по Биру, чтобы спасти руку. Флегмонозный процессъ, распространившись на всѣ мышечныя слои предплечія, грозилъ вовлечь въ страданіе и локтевой суставъ, тѣмъ болѣе, что периартикулярныя явленія воспаленія уже были на лицо. Когда наконецъ острогнойныя явленія флегмоны стихли, былъ экзартикулированъ подъ внутривенной анестезіей мизинецъ, какъ препятствующій даже минимальнымъ движеніямъ пальцевъ. Продолжительность лѣченія 4 мѣсяца. Болѣзненный процессъ закончился; движенія локтевого и лучезапястного суставовъ восстановлены до нормы. Большой и указательный пальцы сохранили подвижность почти до нормы. Активная подвижность III и IV пальцевъ почти отсутствуетъ, пассивная рѣзко ограничена.

№ 23. **Пе—въ** Василій 43 л. (№ 1050), чернорабочій. Получилъ поврежденіе обѣихъ рукъ. Спустя 2 мѣсяца препровожденъ въ Институтъ, гдѣ обнаружено: кисти обѣихъ рукъ отечны, синюшны; главнымъ образомъ припухшими представляются лучезапястные суставы, особенно на правой рукѣ. Подвижность въ плечевыхъ и локтевыхъ суставахъ, равно какъ пронація и супинація, въ предѣлахъ нормы на обѣихъ рукахъ. Что же касается лучезапястныхъ суставовъ, то на правой рукѣ констатируется рѣзкая тугоподвижность, зависящая отъ плотнаго инфильтрата мягкихъ тканей, окружающихъ суставъ, а отчасти и нѣкотораго утолщенія самой суставной сумки и укрѣпляющихъ ее связокъ. На лѣвой рукѣ, тоже въ области лучезапястного сустава, имѣется припухлость, значительно меньшая, чѣмъ на правой, а подвижность въ этомъ суставѣ нѣсколько больше чѣмъ на

правой рукѣ. Подвижность пальцевъ въ межфалангово-пястныхъ суставахъ на обѣихъ рукахъ значительно ограничена, но опять-таки на правой въ большей степени, чѣмъ на лѣвой. Кромѣ того на среднемъ пальцѣ лѣвой руки область сустава между основной и средней фалангой представляется значительно деформированной, благодаря сильному утолщенію, какъ суставной сумки, такъ особенно окружающихъ суставъ частей. Съ наружной стороны описываемой области имѣется рубецъ, какъ слѣдъ бывшаго здѣсь раненія мягкихъ тканей. Указанная деформация средняго пальца стоитъ въ зависимости отъ бывшаго вывиха I фаланги. Подвижность средняго пальца въ этомъ суставѣ минимальная, какъ въ смыслѣ активнаго, такъ и пассивнаго сгибанія и разгибанія.

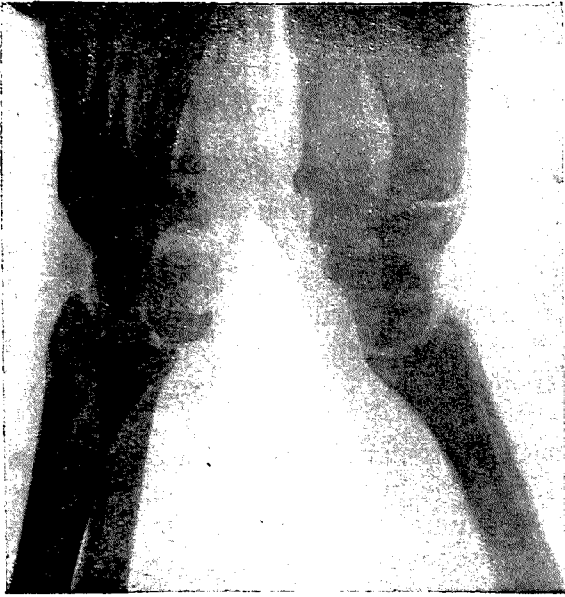

Къ исторіи болѣзни № 23.

Рентгенограммы показали: 1) правая рука: суставные концы лучевой и локтевой костей утолщены, на нижнемъ концѣ локтевой кости ясно замѣтна продольная трещина и отрывъ шиловиднаго отростка ея; на нижнемъ концѣ луча кромѣ утолщенія его въ наружной трети констатируется атрофія кости.

Помимо этого имѣются слѣдующія измѣненія въ костяхъ запястья: ясно выраженная атрофія ихъ и смѣщеніе (subluxatio) полулунной кости, суставная щель лучезапястного сустава почти совершенно отсутствуетъ. 2) Лѣвая рука: переломъ нижне-наружнаго суставнаго конца луча, сросшійся безъ смѣщенія. Суставная щель значительно сглажена. Что касается костей пясти и пальцевъ обѣихъ рукъ, то въ нихъ нѣтъ какихъ либо измѣненій. Лѣчение суховоздушными ваннами по Бйру съ послѣдующимъ массажемъ и активно-пассивной гимнастикой на мятниковыхъ аппаратахъ въ продолженіи 4-хъ недѣль. Подвижность въ лучезапястныхъ суставахъ значительно улучшилась, инфильтраты въ мягкихъ тканяхъ значительно уменьшились. Въ концѣ 4-й недѣли приступлено было къ примѣненію электролиза по Ледюку. Къ концу лѣченія можно было констатировать значительное улучшеніе, заключавшееся въ томъ, что больной могъ активно производить движенія въ обѣихъ лучезапястныхъ суставахъ по всѣмъ физиологическимъ направленіямъ, правда, въ предѣлахъ, меньшихъ, чѣмъ нормально. Пальцы рукъ онъ могъ активно и легко не только привести въ соприкосновеніе съ мякотью ладони, но даже сложить ихъ въ кулакъ, не совсѣмъ плотно сжатый. Сила сжатія, опредѣленная динамометромъ, для правой кисти = 12 клгр., для лѣвой = 14 клгр.

№ 24. Ду—ичъ Стефанъ 37 л., инженеръ (№ 1052). При изслѣдованіи въ Институтѣ найдено: полость рта заполнена распухшимъ языкомъ и толстыми сѣровато-бѣлыми пленками. На груди и спинѣ—разлитыя синеvато-красныя пятна. Въ области шеи съ правой стороны отъ края нижней челюсти до ключицы—рѣзкое опуханіе съ покрасненіемъ кожи, особенно бросается въ глаза припухлость на протяженіи 5—6 сант. отъ края нижней челюсти по направленію къ ключицѣ; въ центрѣ этого инфильтрата ясно ощущается глубокая флюктуация. Открыть рта больной не можетъ. Взятая тотчасъ же изъ полости рта для изслѣдованія пленка обнаружила громадное количество диплококковъ Френкеля. Изъ вопроса больного выяснилось, что распуханіе языка и слизистой оболочки рта появилось

всего 3 дня назадъ и, перейдя на шею, быстро увеличивалось, при чемъ больной не могъ глотать и дышалъ съ трудомъ. Больному тотчасъ же подъ общимъ наркозомъ была произведена операція: глубокий разрѣзъ на шеѣ съ правой стороны параллельно краю нижней челюсти, на 3 поперечныхъ пальца ниже ея. Во время операціи обнаружено, что ихорозно-гниное скопленіе располагалось глубоко между внутренней поверхностью тѣла нижней челюсти, ближе къ углу ея, правымъ большимъ рожкомъ подъязычной кости и шейнымъ сосудистымъ пучкомъ. Прежде чѣмъ удалось проникнуть въ полость ихорознаго распада, пришлось вскрыть глубокую фасцію шеи. Нижняя челюсть оказалась обнаженной съ внутренней стороны на протяженіи почти всего тѣла ея съ правой стороны; такимъ образомъ полость рта сообщалась съ полостью ихорознаго распада. Сѣровато-бѣлыя пленки, покрывающія слизистую оболочку рта, были удалены безъ кровотеченія. Изслѣдованіе ихорознаго гноя, взятаго изъ глубины разрѣза на шеѣ, тоже обнаружило въ громадномъ количествѣ диплококкъ Френкеля. На основаніи этихъ бактериологическихъ изслѣдованій нужно допустить въ данномъ случаѣ диплококковую инфекцію, на почвѣ которой и развилось столь быстро, угрожающее жизни больного, флегмонозное воспаленіе дна полости рта и глубокихъ частей шеи. Принимая же во вниманіе перенесенное Д. за 3 недѣли передъ этимъ тяжелое воспаленіе праваго легкаго, вызванное по всей вѣроятности диплококкомъ Френкеля, слѣдуетъ поставить въ причинную связь настоящее заболѣваніе съ бывшимъ воспаленіемъ праваго легкаго. На слѣдующій день послѣ операціи констатировано воспаленіе въ верхней долѣ праваго легкаго, это воспаленіе постепенно захватило все правое легкое, перешло на лѣвое—распространяясь сзади напередъ. Никакія мѣры не могли остановить прогрессирующее этой тяжелой двухсторонней пневмоніи. Изслѣдованіе мокроты обнаружило все тотъ же диплококкъ Френкеля. Черезъ 14 дней послѣ поступленія въ больницу больной скончался при явленіяхъ мучительной асфиксіи.

№ 25. **Ма—къ** Михаилъ 25 л. (№ 1053), рабочій. Препровожденъ въ Институтъ для операціи грыжесѣченія. При изслѣдованіи обнаружено: съ правой стороны въ паховой складкѣ имѣется выпячиваніе въ куриное яйцо величиною; выпячиваніе это при надавливаніи на него пальцами уходитъ въ брюшную полость и снова появляется при натуживаніи. При этомъ нужно отмѣтить, что наружное паховое кольцо не расширено, выпячиваніе происходитъ черезъ внутреннее паховое отверстіе и располагается въ паховой складкѣ, не спускаясь въ мошонку. Такимъ образомъ больной страдаетъ прямой паховой грыжей. Подъ общимъ наркозомъ произведено грыжесѣченіе по Бассини, при чемъ обнаружено, что грыжевой мѣшокъ очень плотный, имѣетъ въ длину 12 сант. и сращенъ съ окружающими мягкими тканями прочными перемычками. При тщательномъ осмотрѣ внутренняго пахового кольца, черезъ которое произошло выходеніе грыжи, не было замѣчено никакихъ слѣдовъ кровоизліяній, а также какихъ-либо надрывовъ краевъ пахового кольца, слѣдовательно грыжа давняго происхожденія безъ признаковъ свѣжей травмы. Спустя 21 день послѣ операціи больной выписанъ изъ Института.

№ 26. **Пи—въ** Петръ 32 л. (№ 1054), монтеръ. Получилъ поврежденіе праваго глаза кускомъ раскаленнаго желѣза. На слѣдующій день препровожденъ въ Институтъ, гдѣ обнаружено: въ правомъ глазѣ вѣки припухши и отечны, на рѣсницахъ кое-гдѣ видны комочки слизисто-гнинаго отдѣленія; соединительная оболочка вѣкъ и глазного яблока значительно налита кровью; на роговой оболочкѣ имѣется проникающая сквозь толщину ея рана неправильной зигзагообразной формы, косо идущая снаружки и сверху книзу и внутри и пересѣкающая область зрачка, длиною въ 1 сант. Радужная оболочка не выпадаетъ, но возможно, что она ущемлена у внутренняго конца роговичной раны; хруста-

ликъ помутненъ, сѣроватаго цвѣта. Глазь не офтальмоскопируется. Напряжение (тонусъ) глаза нормальное. Сила зрѣнія этого глаза равняется способности различать движенія руки на разстояніи полу-фута при правильной проекціи. Лѣчение: первые дни въ больной глазъ закапывались капли атропина, но такъ какъ въ дальнѣйшемъ наблюдалось увеличеніе болей и повышеніе внутриглазнаго давленія праваго глаза, то временно примѣнялись капли пилокарпина. Сильныя боли постепенно стихали подѣ дѣйствіемъ тепла и капель хинина и морфія. На роговой оболочкѣ образовался рубецъ, идущій косо сверху-снаружи книзу-кнутри и пересѣкающій область зрачка. Радужная оболочка приросла сзади къ рубцу и зрачекъ зарощенъ. Сила зрѣнія праваго глаза сводится къ свѣтоощущенію съ правильной проекціей только кнаружі. Продолжительность лѣченія 43 дня.

№ 27. До—инъ Василій 29 л. (№ 1055), забойщикъ. Препровожденъ въ Институтъ, спустя 4 дня послѣ полученнаго имъ поврежденія, въ очень тяжеломъ состояніи; температура 38,5. По средней линіи живота имѣется зашитая шелкомъ рана, въ нижній уголь которой вставленъ дренажъ, соединенный съ сифонной трубкой. На промежности тоже имѣется рана, зашитая шелкомъ, въ нижнемъ углу которой находится дренажъ. Животъ вздутъ и болѣзненъ. На рентгенограммахъ обнаруженъ двусторонній переломъ тазовыхъ костей, при чемъ съ лѣвой стороны одна линія перелома проходитъ черезъ нисходящую вѣтвь лобковой кости, другая—черезъ восходящую вѣтвь сѣдалищной кости, у самаго начала этихъ вѣтвей, такъ что на лѣвой сторонѣ оказался выбитымъ осколокъ кости между лобкомъ и сѣдалищнымъ бугромъ; этотъ осколокъ, хотя и смѣщенъ, находится въ соприкосновеніи, какъ съ верхнимъ, такъ и съ нижнимъ отломками. Съ правой стороны имѣется переломъ только восходящей вѣтви сѣдалищной кости съ незначительнымъ смѣщеніемъ. Мочепускательный каналъ по всей окружности оторванъ отъ мочевого пузыря въ самой шейкѣ. Благодаря сокращеніямъ пузыря получалось выхожденіе мочи изъ пузыря черезъ шейку его, несмотря на постоянный катетеръ, проведенный въ мочевой пузырь черезъ мочепускательный каналъ. Моча попадала въ рану на промежности и начала образовывать мочевые затеки. 2/xii 09 г. подѣ общимъ наркозомъ Д. была произведена операція, при чемъ обнаружено, что мочепускательный каналъ разрушенъ на протяженіи $2\frac{1}{2}$ —3 сант. Центральный конецъ мочевого канала находится въ самой шейкѣ пузыря. Въ виду того, что во время тенеэмовъ мочевого пузыря моча попадала въ промежностную рану, въ глубинѣ образовались небольшіе гнойные затеки, послѣ очистки которыхъ удалось съ большими затрудненіями пришить периферическій конецъ мочепускательнаго канала къ центральному. Въ виду того, что приходилось оперировать въ гноившейся ранѣ, приживленіе уретры произошло не по всей окружности, въ одномъ мѣстѣ въ нижнемъ отрѣзкѣ уретральной раны осталось фистулезное отверстіе въ булавоочную головку. Черезъ каналъ въ пузырь проведенъ мягкій катетеръ № 23 при помощи котораго производилось ежедневное промываніе пузыря. Для закрытія оставшейся фистулы мочепускательнаго канала предпринята была спустя 3 мѣсяца 2-я операція: фистулу разсѣкли по длинѣ, освѣжили края и сшили въ поперечномъ направленіи. Кожная рана зашита наглухо; на 9-я сутки послѣ операціи появились такія сильныя сокращенія мочевого пузыря, что моча, съ силою прошла черезъ мочепускательный каналъ и частью просочилась сквозь зашитую фистулу. Такимъ образомъ эта послѣдняя открылась снова. Дальнѣйшее лѣченіе заключалось въ ежедневномъ промываніи мочевого пузыря черезъ катетеръ, остававшійся затѣмъ на 24 часа въ пузырь. Промежностная рана медленно заживала, образовавъ въ нижнемъ углу незначительную фистулу. Хотя мочепусканіе и можетъ происходить у Д. безъ помощи катетера, тѣмъ не менѣе совершенно удалить этотъ послѣдній не представляется возможнымъ въ виду того, что на мѣстѣ спитаго по всей окружности канала

въ большинствѣ случаевъ происходитъ циркулярное рубцовое стягиваніе его, грозящее въ дальнѣйшемъ тяжелымъ суживаніемъ канала. Во избѣжаніе этого Д. выписанъ изъ Института съ совѣтомъ производить ежедневно промываніе пузыря при помощи катетера, который долженъ быть оставленъ въ пузырь до слѣдующаго дня, а затѣмъ замѣняемъ новымъ. Продолжительность лѣченія въ Институтѣ семь мѣсяцевъ. Предпріятію предложено прислать Д. черезъ 6 мѣсяцевъ для производства операціи (освѣженія фистулы), такъ какъ въ настоящее время больной нѣсколько изнуренъ продолжительнымъ пребываніемъ въ лѣчебницѣ.

№ 28. **Че—ый** Антонъ 35 л. (№ 1056), крѣпильщикъ. Препровожденъ въ Институтъ для операціи грыжи. При изслѣдованіи найдено: на кожѣ живота, ниже пупка, и внутренней поверхности бедеръ почти до колѣнъ имѣется экзематозная, зудящая по ночамъ, сыпь. Лимфатическія железы на шеѣ и въ паховыхъ областяхъ увеличены. Въ стоячемъ положеніи рѣзко обозначаются выпячиванія въ области пахового канала, какъ съ правой, такъ и съ лѣвой стороны. Эти выпячиванія представляютъ собою прямые паховыя грыжи. Онѣ подвижны, величина ихъ доходитъ до куриного яйца, при лежащемъ положеніи, онѣ сами собою входятъ въ брюшную полость. Въ стоячемъ положеніи онѣ легко вправляются при надавливаніи пальцами рукъ, при этомъ иногда ощущается кишечное урчаніе. Благодаря примѣненію различныхъ порошкообразныхъ средствъ и мазей черезъ двѣ недѣли въ области паховыхъ каналовъ кожа, хотя и не была совершенно здорова, но все же была приведена въ такое состояніе, что допускала производство операціи съ принятіемъ особенныхъ мѣръ предосторожности. Подъ общимъ наркозомъ было произведено радикальное грыжесѣченіе по Бассини, какъ съ правой, такъ и съ лѣвой стороны. Кожа не мылась никакими дезинфицирующими веществами во избѣжаніе возобновленія экземы, а была покрыта стерильнымъ непроницаемымъ Mosetig'овскимъ батистомъ, черезъ который и были произведены кожные разрѣзы, а затѣмъ края кожного разрѣза были плотно прихвачены къ краямъ соотвѣтствующаго разрѣза батиста Микуличевскими пинцетами. Такимъ образомъ поверхность кожи была исключена отъ соприкосновенія съ перевязочнымъ матеріаломъ, инструментами и руками оперирующаго. Во время операціи было обращено вниманіе на состояніе паховыхъ колець и грыжевыхъ мѣшковъ, которые показали, что обѣ грыжи давняго происхожденія. Черезъ 10 дней послѣ операціи на зажившихъ первымъ натяженіемъ краяхъ кожного разрѣза въ верхнемъ углу на обѣихъ сторонахъ симметрично появились гангренозныя пятна величиною въ булавочную головку. Черезъ два дня на мѣстѣ пятенъ образовались маленькія язвочки съ характерными для сифилитическихъ язвъ краями и дномъ. Больному назначенъ іодистый калий и по истеченіи 49 дней онъ для дальнѣйшаго специфическаго лѣченія отправленъ въ рудничную больницу. Оказалось, что онъ уже болѣе года страдалъ сифилисомъ, но скрывалъ это.

№ 29. **Пет—ко** Дмитрій 28 л. (№ 1057), машинистъ. Препровожденъ отъ О-ва Пособія горнорабочимъ. При изслѣдованіи обнаружено: Мошонка сильно отвисла, рѣзкое расширение венъ сѣменнаго канатика слѣва, лѣвое яичко значительно увеличено. Около года назадъ ему была произведена какая-то операція по поводу расширения венъ сѣменнаго канатика съ лѣвой стороны. Въ первое время послѣ операціи онъ чувствовалъ себя хорошо, а затѣмъ боли снова возвратились и не давали возможности работать. Ему подъ общимъ наркозомъ были произведены 2 операціи: резекція расширенныхъ венъ сѣменнаго канатика и операція Winkelmann'a по поводу водянки яичка. Рана зашита наглухо. Черезъ недѣлю сняты швы. Черезъ 22 дня выписанъ.

№ 30. **Виш—ій** Никифоръ 47 л. (№ 1058), машинистъ. Препровожденъ въ Институтъ по поводу поврежденія правой руки. При изслѣдованіи обнаружено: Правая верхняя ко-

нечность представляется пассивно отвисающею внизъ, нѣсколько синюшной, вслѣдствіе постоянного свисанія и не можетъ быть поднята кверху ни активно, ни пассивно по причинѣ неподвижности въ плечевомъ суставѣ; эта неподвижность явилась какъ результатъ ушиба, полученнаго больнымъ при паденіи, когда онъ несъ ящикъ съ тяжестью на плечѣ. Наружныя покровы праваго надплечія не измѣнены. Рентгенограмма показала, что цѣлость костей не нарушена, плечевая головка прикасается къ суставной впадинѣ лопатки только небольшою своею частью и подтянута кверху, какъ-бы подвывихнута. Это смѣщеніе плечевой головки находится въ зависимости отъ поврежденія, повлекшаго за собою рубцовое сморщиваніе суставной сумки и околосуставнаго связочнаго аппарата. Подъ общимъ наркозомъ ему было произведено насильственное поднятіе руки кверху, сопровождающееся разрывомъ рубцовыхъ перемычекъ. Затѣмъ на всю правую руку было положено вытяженіе по Барденгейеру въ положеніи вытянутой кверху конечности. Черезъ 2 недѣли начали производить весьма осторожный массажъ и небольшія движенія въ правомъ плечевомъ суставѣ. Даже эти нѣжныя движенія вызвали реактивное воспаленіе тканей, окружающихъ суставъ, и руку снова оставили въ полномъ покоѣ подытяженіемъ на 2 недѣли и кромѣ того примѣнена была въ теченіи этого времени активная гиперемія на область плечевого сустава. Послѣ того какъ послѣдніе слѣды воспаленія околосуставныхъ тканей исчезли, было приступлено къ массажу и пассивной гимнастикѣ, производимой руками врача. Мало-по малу руку удалось привести пассивно въ то-же положеніе, въ которомъ больной постушилъ въ Институтъ. Днемъ больному производили упомянутыя выше манипуляціи, а на ночь рука снова подвергалась вытяженію кверху. Когда такимъ путемъ удалось достигнуть пассивно полного поднятія и опусканія правой верхней конечности, то больному было позволено начать активныя движенія, сначала подытягивающимъ на больную конечность Барденгейеровскимъ вытяженіемъ, а затѣмъ совершенно свободной рукой. Въ самое послѣднее время—въ теченіи 2-хъ недѣль больному дѣлались горячія суховоздушныя ванны по Бирю съ послѣдующимъ массажемъ и гимнастикой на аппаратахъ. Къ концу лѣченія больной могъ самостоятельно производить поднятіе правой верхней конечности до максимальныхъ предѣловъ. Продолжительность лѣченія 7 недѣль.

№ 31. Тер—ій Акимъ 30 л. (№ 1059), чернорабочій. Получилъ поврежденіе праваго глаза, спустя 2 недѣли препровожденъ въ Институтъ, гдѣ обнаружено: имѣется небольшое припуханіе и отечность вѣкъ праваго глаза, особенно верхняго. Слезотеченіе и слизистогнойное отдѣленіе; свѣтобоязнь; налитіе сосудовъ и отечность соединительной оболочки глазного яблока. На роговой оболочкѣ, въ нижней ея половинѣ, занимая приблизительно половину зрачка, имѣется изъязвленіе величиною около 3 мм. въ діаметрѣ, дно язвы покрыто сѣроватымъ распадомъ, края ея нѣсколько инфильтрованы (гнояная инфильтрація). На остальномъ пространствѣ роговая оболочка слегка диффузно мутна. Въ передней камерѣ имѣется кровяной сгустокъ, гноя не замѣчается. При изслѣдованіи глазнымъ зеркаломъ видѣтъ дно глаза не удается, но получается красный рефлексъ. Сила зрѣнія на этотъ глазъ низведена до способности считать пальцы на разстояніи 3-хъ футовъ. Лѣченіе было чисто консервативное и заключалось въ примѣненіи капель атропина, которыя 2 раза въ день впускались ему въ больной глазъ; кромѣ того разъ въ день закапывался растворъ іода въ вазелиновомъ маслѣ послѣ предшествующей кокаинизаціи. Глазъ все время находился поды асептической повязкой. Поды вліаніемъ такого лѣченія язва роговой оболочки почти совершенно зажила, на мѣстѣ ея осталась лишь небольшая фасетка; воспалительныя явленія стихли; остальная часть роговой оболочки значительно просвѣтлилась; кровяной сгустокъ въ передней камерѣ рассосался. Сила зрѣнія этого глаза возстановилась до $\frac{5}{20}$ (отъ свѣта; къ свѣту же только до $\frac{5}{100}$). Лѣченіе продолжалось одинъ мѣсяць.

№ 32. **Ма—инъ** Василий 32 л. (№ 1060), крѣпильщикъ. Получилъ поврежденіе лѣвой верхней конечности, спустя 2 мѣсяца препровожденъ въ Институтъ; здѣсь найдено: лѣвая верхняя конечность въ области кисти и лучезапястного сустава представляется синюшной, вслѣдствіе венознаго застоя крови. Пальцы рукъ находятся въ полусогнутомъ положеніи. Кисть въ лучезапястномъ суставѣ въ положеніи легкаго тыльнаго сгибанія. На тылѣ кисти имѣются 2 рубца, спаянныхъ съ подлежащими тканями. Одинъ рубецъ длиною въ 1—1½ сант. въ области лучезапястного сустава, плотно спаянный съ сухожиліемъ длиннаго разгибателя большого пальца; второй рубецъ тоже на тыльной поверхности въ области нижняго конца IV пястной кости, сращенный съ сухожиліемъ общаго разгибателя пальцевъ, идущимъ къ IV пальцу. Рубцы эти образовались на мѣстахъ разрѣзовъ, произведенныхъ по поводу флегмонознаго воспаленія сухожильныхъ влагалищъ кисти руки. Послѣ заживленія ранъ сухожилія срослись плотными рубцами съ фасціей и кожей, препятствуя свободной подвижности, зависящей отъ функціи упомянутыхъ сухожилій: имѣется тугоподвижность въ лучезапястномъ суставѣ и въ межфалангово-пястныхъ суставахъ пальцевъ. Кромѣ того IV палецъ даже пассивно не можетъ быть согнутъ въ межфалангово-пястномъ суставѣ до соприкосновенія конца пальца съ ладонью. Остальные пальцы пассивно могутъ быть приближены своими концами къ ладони. Лѣченіе: суховоздушныя горячія ванны по Биру съ послѣдующимъ массажемъ и активно-пассивной гимнастикой на мятниковыхъ аппаратахъ. Подвижность въ указанныхъ выше суставахъ въ теченіи 3-хъ недѣль значительно улучшилась, но упомянутые выше рубцы все-же препятствовали полному распрямленію сухожилій, съ которыми эти рубцы спаялись. Для уничтоженія этого препятствія были примѣнены электролитическія ванны по Ледюку. Электролизъ въ теченіи 2-хъ недѣль далъ поразительный результатъ: рубцы стали мягкими и кожа на мѣстахъ бывшаго сращенія рубцовъ съ сухожиліями свободно могла быть взята въ складки въ то время, какъ больной дѣлалъ различныя движенія въ лучезапястномъ суставѣ въ полныхъ фізіологическихъ размѣрахъ, равнымъ образомъ онъ сталъ активно производить сгибаніе и разгибаніе пальцевъ въ полныхъ фізіологическихъ размѣрахъ. Сила-же сжатія вслѣдствіе ослабленія мышцъ лѣвой кисти осталась значительно меньшею, чѣмъ была до заболѣванія. Продолжительность лѣченія 5 недѣль.

№ 33. **Кор—ко** Сергѣй 33 л. (№ 1065), чернорабочій. Получилъ поврежденіе праваго уха; спустя 17 дней препровожденъ въ Институтъ, гдѣ обнаружено: въ правомъ ухѣ наружный слуховой проходъ наполненъ большимъ количествомъ жидкаго гноя; на барабанной перепонкѣ, въ наружно-нижнемъ квадрантѣ имѣется овальной формы отверстіе приблизительно въ 3 мм. въ діаметрѣ; вся барабанная перепонка рѣзко краснаго цвѣта, инфильтрована; рукоятка молоточка и короткій отростокъ не видны; барабанная перепонка нѣсколько выпячена впередъ. Больной жалуется на тупыя боли въ правой половинѣ головы и на головокруженіе; при надавливаніи на область праваго сосцевиднаго отростка отмѣчается небольшая болѣзненность. Какихъ-либо наружныхъ воспалительныхъ измѣненій со стороны сосцевиднаго отростка правой височной кости не отмѣчается. Такимъ образомъ въ данномъ случаѣ имѣлся свѣжій разрывъ правой барабанной перепонки, обусловленный непосредственно травмой и осложнившійся гнойнымъ воспаленіемъ средняго уха. Лѣченіе было чисто консервативное и состояло въ промываніи больнаго уха 2 раза въ день перекисью водорода, въ закапываніи въ ухо раствора резорцина и въ легкой тампонаціи наружнаго слуховаго прохода стерильной полоской марли. Кромѣ того первое время примѣнялись согрѣвающие компрессы на область праваго уха. Гноетеченіе лишь очень медленно уменьшалось (въ первое время даже прогрессировало). Только черезъ 2 недѣли выдѣленіе гноя значительно уменьшилось и боли стали сти-

хоть. Въ послѣднее время въ ухо вставлялись тампоны, смоченные абсолютнымъ спиртомъ. Воспалительныя явленія почти совершенно исчезли, гноетеченіе прекратилось и боли прошли; перфорация барабанной перепонки сохранила свой прежній видъ, какъ показываетъ изслѣдованіе зеркаломъ. Въ среднемъ ухѣ имѣется небольшое слизисто-гнойное отдѣленіе. Слухъ на правое ухо пониженъ въ значительной степени.

№ 34. **Пе—въ** Стефанъ 66 л. (№ 1068), сторожъ. Препровожденъ въ Институтъ по поводу заболѣванія лѣвой верхней конечности. При изслѣдованіи обнаружено: вся лѣвая верхняя конечность представляется сильно отеочной, синюшной; кисть руки въ положеніи, характерномъ для паралича лучевого нерва. На внутренней поверхности плеча, у верхняго конца констатируется опухоль, величиной въ кулакъ взрослого человѣка. Опухоль эта твердой однообразной консистенціи съ гладкою поверхностью, направляется въ мышечную впадину, въ глубинѣ которой она теряется. Опухоль почти спаяна съ плечевой костью. Вся область предплечія тоже отеочно припухшая и на ней замѣчается большое количество расширенныхъ кожныхъ венъ. Лимфатическія железы немного увеличены. По словамъ больного опухоль эта появилась болѣе года назадъ и была величиной въ лѣсной орѣхъ, не причиняя ему никакой боли, пока не выросла до величины кулака взрослого человѣка. Такой быстрый ростъ указывалъ на злокачественный характеръ опухоли: какое либо сифилитическое заболѣваніе по даннымъ анамнеза и объективнаго изслѣдованія должно было быть исключено. Гистологическое изслѣдованіе кусочка опухоли показало, что здѣсь имѣлась веретенообразно-клеточная саркома, исходящая изъ жировой клетчатки. Больному подъ общимъ наркозомъ была произведена типичная радикальная операція—удаленіе всего плечевого пояса (рука съ лопаткой и ключицей). Рана зашита. Въ нижнемъ углу сдѣлана контрапертура и вставленъ дренажъ на 3 дня. Черезъ 8 сутокъ сняты швы. Рана на всемъ своемъ протяженіи срослась гладкимъ первичнымъ рубцомъ. Черезъ 3½ недѣли послѣ операціи больной отпущенъ домой.

№ 35. **Ов—ко** Филиппъ 24 л. (1069), крѣпильщикъ. Получилъ поврежденіе праваго глаза. Спустя 3 дня препровожденъ въ Институтъ, гдѣ обнаружено: въ правомъ глазѣ припухлость и отеочность обоихъ вѣкъ; соединительная оболочка вѣкъ и глазного яблока значительно гиперемирована, отечна и покрыта слизисто-гнойнымъ отдѣленіемъ; на бѣлочной оболочкѣ, соотвѣтственно ниже-внутреннему квадранту роговой оболочки находится разорванная рана длиною не менѣе 5 мм., шириною до 1 мм., рана съ пигментированнымъ дномъ и покрыта отеочной соединительной оболочкой глазного яблока; роговая оболочка въ ближайшихъ частяхъ къ мѣсту раненія слегка мутновата, на остальномъ пространствѣ чиста и прозрачна. Зрачекъ неправильно-овальной формы, втянутъ въ описанную рану. Глазъ на ощупь мягче нормальнаго. Сила зрѣнія этого глаза сводится къ способности считать пальцы на разстояніи одного метра. Лѣченіе чисто консервативное: промываніе праваго глаза два раза въ день борнымъ растворомъ, ношеніе асептической повязки и атропинизація. Кромѣ атропина примѣнялись еще капли хирина и морфія. Гнойное отдѣленіе изъ глазной щели совершенно прекратилось, воспалительныя явленія стихли, боли прекратились и глазъ находится въ покойномъ состояніи. На мѣстѣ бывшей раны бѣлочной оболочки имѣется разрощеніе грануляціонной ткани. Черезъ 25 дней выписанъ изъ Института. Спустя 2½ мѣсяца произведено вторичное освидѣтельствованіе глаза **Ов—ко**: на мѣстѣ прежняго грануляціоннаго выпячиванія на бѣлочной оболочкѣ, соотвѣтственно ниже-внутреннему квадранту роговой оболочки, имѣется гипертрофическій рубецъ. Сила зрѣнія праваго глаза=0,2 нормальной.

№ 36. **Ак—евъ** Петръ 19 л. (№ 1070), отбойщикъ. При работѣ получилъ поврежденіе лѣваго глаза. Спустя 3 дня препровожденъ въ Институтъ, гдѣ обнаружено: вѣки лѣваго глаза отечны; соединительная оболочка вѣкъ и глазного яблока также значительно отечна, сосуды ея налиты. Кнутри отъ роговой оболочки, на разстояніи 4 мм. имѣется глубокая рана, проникающая повидимому сквозь всѣ оболочки глаза. Роговая оболочка чиста (за исключеніемъ точечнаго центральнаго пятнышка стараго происхожденія). Передняя камера глубока по сравненію съ правымъ глазомъ. Зрачекъ слегка неправильной формы, нѣсколько шире праваго и реагируетъ на свѣтъ, хотя и слабо. Глазь не офтальмоскопируется; хрусталикъ помутненъ; возможенъ частичный вывихъ его. Сила зрѣнія равняется способности различать движеніе руки; проекція свѣта значительно ослаблена кнаружи и кверху. Тонусъ глаза мягче нормы. Произведенная съ лѣвой половинны черепа рентгенограмма обнаруживаетъ присутствіе въ лѣвомъ глазномъ яблокѣ большого инороднаго тѣла, неправильной формы. При попыткѣ извлечь это тѣло при помощи электромагнита Нааб'а оказалось, что инородное тѣло не притягивается, т. е. что оно не металлическое. Въ виду грозящаго заболѣванія другого здороваго глаза было произведено подъ общимъ наркозомъ вылушеніе лѣваго глазного яблока. Постѣоперационный періодъ прошелъ вполне нормально, операционная рана почти совершенно зарубцевалась и больной выписанъ изъ Института.



Къ исторіи болѣзни № 36.

№ 37. **Ев—овъ** Иванъ 32 л. (№ 1074), крѣпильщикъ. Препровожденъ въ Институтъ по поводу поврежденія лѣвой верхней конечности. При изслѣдованіи обнаружено: Лѣвая верхняя конечность свѣшена внизъ, какъ плеть. Активныхъ движеній лѣвой рукой больной производить не можетъ вслѣдствіе боли. Пассивныя движенія возможны въ предѣлахъ нормы въ лучезапястномъ и локтевомъ суставахъ. Въ плечевомъ суставѣ пассивно также можно производить движенія, но больной жалуется на сильныя боли; при этихъ движеніяхъ ясно ощущается костная крепитация. Констатированъ переломъ шейки плеча. Рентгенограмма показала, что имѣется полный переломъ плечевой кости въ области хирургической шейки со смѣщеніемъ отломковъ. Въ тотъ-же день подъ общимъ наркозомъ отломки поставлены въ соприкосновеніе и по восстановленіи въ правильномъ положеніи длинной оси плечевой



Рис. 1-й къ исторіи болѣзни № 37.

кости наложено вытяженіе по Барденгейеру. Провѣрочныя рентгенограммы показали правильное положеніе отломковъ другъ къ другу и срастаніе ихъ хорошою костною мозолью, которая вслѣдствіе полного совпаденія поверхностей перелома незначительна по своей массѣ и образуется главнымъ образомъ только на мѣстахъ соприкосновенія отломковъ, не давая разрощенной по окружности изъ періоста.



Рис. 2-й къ исторіи болѣзни № 37.

Черезъ 4 недѣли вытяженіе было снято и начато примѣненіе массажа и легкой пассивной гимнастики въ плечевомъ и локтевомъ суставахъ. Послѣ 4-хъ дневнаго пользованія массажемъ было позволено производить активныя движенія въ плечевомъ суставѣ и начато примѣненіе горячихъ ваннъ съ послѣдующимъ упражненіемъ на маятниковыхъ аппаратахъ. Функция плечевого сустава лѣвой верхней конечности въ смыслѣ свободной подвижности восстановлена вполне; есть временное ограниченіе сгибательной подвижности въ локтевомъ суставѣ, происшедшее вслѣдствіе вытяженія этой конечности. Рука въ локтевомъ суставѣ можетъ быть согнута активно до 85—80 градусовъ, а пассивно до 70 градусовъ). Продолжительность лѣченія 39 дней.

№ 38. Ла—овъ Петръ 18 л. (№ 1075), забойщикъ; былъ сдавленъ въ шахтѣ между двумя вагонетками. Получилъ тяжкія поврежденія позвоночника. Препровожденъ въ Институтъ лишь спустя 4 недѣли. Здѣсь отмѣчено: больной только съ очень большимъ трудомъ въ состояніи стоять на ногахъ и то лишь при условіи, если онъ руками опирается

или держится за что-нибудь. При этомъ бросается въ глаза асимметрія и рѣзкое искривленіе туловища; очертаніе праваго бока представляетъ собою вогнутую линію, лѣваго-же бока—выпуклую, при чемъ надъ правою подвздошною костью имѣется ясно выраженная впадина. Бѣлая линія живота дугообразно выпнута влѣво, что соотвѣтствуетъ наблюдаемому у него рѣзкому лѣвостороннему искривленію позвоночника (сколіозу). Искривленіе это относится къ поясничной его части, при чемъ не успѣлъ еще наступить компенсирующій правосторонній грудной сколіозъ (что указываетъ на недавность этого искривленія). Подвижность позвоночника утрачена: самъ больной судорожно напрягаетъ всѣ мышцы туловища, стараясь фиксировать позвоночникъ и избѣгаетъ всякія движенія туловища. Изъ рентгенограммы видно, что въ данномъ случаѣ имѣется перелома-вывихъ III и IV поясничныхъ позвонковъ и переломъ дужекъ III и II позвонковъ: тѣло IV позвонка сплющено и дужка его раздроблена, нижній край дужки III позвонка раскололся и позвонокъ этотъ свихнутъ влѣво; раскололся также и нижній край дужки II позвонка. Кромѣ того откололись съ лѣвой стороны поперечные отростки и смѣстились кверху. Такимъ образомъ вся задача въ данномъ случаѣ сводилась къ тому, чтобы выпрямить позвоночникъ путемъ возможно полной установки смѣстившихся позвонковъ на свое мѣсто. Несмотря на то, что отъ момента травмы прошло уже 4 недѣли и слѣдовательно на мѣстѣ перелома успѣли уже образоваться мозолистыя спайки, рѣшено было примѣнить ортопедическій методъ лѣченія, а именно **этапную гипсовую повязку**, охватывающую все туловище и оба бедра: повязка эта состояла изъ двухъ половинокъ: верхняя половина простиралась отъ подмышечной впадины до пупка, а нижняя отъ пупка до колѣнъ (каждое бедро отдѣльно); такимъ образомъ верхняя половина фиксировала грудную часть позвоночника

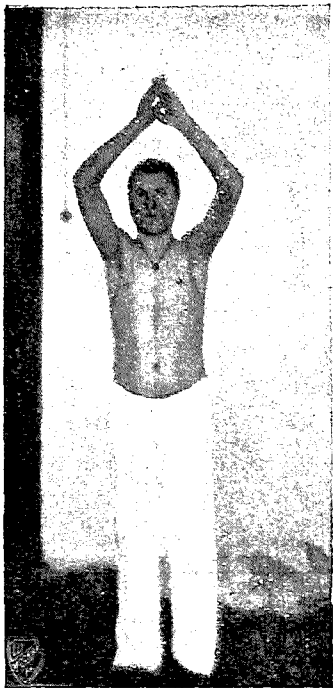
съ грудною клѣткою, а нижняя—тазъ; обѣ половины на ширину 2-хъ пальцевъ не соприкасались другъ съ другомъ. Онѣ были фиксированы между собою гипсовымъ поясомъ. По истеченіи 5 дней этотъ поясъ снятъ и безъ всякихъ затрудненій удалось въ одинъ этапъ корригировать сколіозъ поясничной части позвоночника почти до выпрямленія. Снова наложенъ гипсовый поясъ, такъ что обѣ половины теперь составили одну общую гипсовую повязку и въ ней больной пролежалъ 2½ мѣсяца (10 недѣль). По снятіи гипсовой повязки констатируется, что позвоночникъ принялъ прямое положеніе. Искривленіе выровнялось и больной теперь свободно стоитъ на ногахъ безъ посторонней помощи, при чемъ держать туловище совершенно прямо. Для того, чтобы удержать такое положеніе и избѣгнуть могущаго теперь еще наступить благодаря податливости молодой мозоли **вторичнаго искривленія** позвоночника, больному изготовленъ ортопедическій корсетъ, который онъ долженъ носить въ теченіи дальѣйшихъ восьми мѣсяцевъ, пока первичная мозоль успѣетъ въ достаточной степени окостенѣть для того, чтобы выдерживать тяжесть туловища. Корсетъ этотъ онъ долженъ снимать лишь на ночь, когда онъ будетъ ложиться въ постель. Съ корсетомъ онъ и отпущенъ домой подъ наблюденіе врача.

№ 39. **Ст—инъ** Никита 38 л. (№ 1077), крѣпильщикъ. Препровожденъ въ Институтъ для грыжесѣченія. При изслѣдованіи обнаружено: въ паховыхъ областяхъ при стоячемъ положеніи больного констатируется выпячиваніе: съ лѣвой стороны величиною въ куриное яйцо, съ правой—же—въ небольшой воложскій орѣхъ. Какъ съ лѣвой, такъ и съ правой стороны, выпячиваніе представляетъ собою паховую наружную косую грыжу, легко вправляющуюся при надавливаніи пальцами въ стоячемъ положеніи. Въ виду фурункуловъ, расположенныхъ внизу живота, въ областяхъ обѣихъ грыжъ, болѣе недѣли ушло на излѣченіе ихъ и только, когда кожа уже не представляла опасности въ смыслѣ инфекции отъ чирьевъ для операціи, было приступлено къ грыжесѣченію. Подъ общимъ наркозомъ были произведены радикальныя операціи по Бассини, какъ лѣвой, такъ и правой грыжъ. Послѣоперационный періодъ прошелъ безъ осложненій. Правда, въ первые дни послѣ операціи наблюдалось обостреніе бронхита, которое подъ вліяніемъ принятыхъ соотвѣтствующихъ мѣропріятій очень скоро пошло на улучшеніе. Продолжительность лѣченія 28 дней.

№ 40. **Ша—овъ** Степанъ 16 л. (№ 1079), откатчикъ. Препровожденъ въ Институтъ по поводу поврежденія правой ноги, полученнаго имъ безъ малаго за годъ передъ этимъ. При поступленіи его въ мед.-мех. Институтъ установлено: въ предѣлахъ праваго бедра, въ нижней его половинѣ имѣется нѣсколько фистулъ, черезъ которыя выдѣляется гнойная жидкость. Подвижность въ правомъ колѣнѣ сильно ограничена, но имѣется нѣкоторая подвижность въ кости бедра, нѣсколько ниже середины его. Правая конечность укорочена на 8,5 сант. противъ лѣвой и укороченіе это относится исключительно за счетъ бедра. Рентгенограмма показала наличность вполнѣ сросшагося перелома бедра со значительнымъ смѣщеніемъ отломковъ по ширинѣ и по длинѣ: нижній отломокъ отклонился ктылу и конецъ его заскочилъ за нижній конецъ верхняго отломка. Оба эти конца крайне атрофичны, костная структура въ нихъ разрушена, костной спайки между ними не существуетъ и мозоль представляетъ изъѣденную гноемъ рыхлую ткань. Между отломками видно нѣсколько омертвѣвшихъ костныхъ осколковъ. Такимъ образомъ здѣсь имѣлся плохо и неправильно сросшенный переломъ бедра со склонностью къ образованію ложнаго сустава. Въ виду полной невозможности помочь больному иначе, какъ путемъ кроваваго вмѣшательства, онъ сейчасъ же былъ подвергнутъ операціи: при помощи продольнаго разрѣза съ наружной стороны бедра обнажены были концы отломковъ, которые оказались совершенно изъѣденными хроническимъ гнойнымъ процессомъ. А такъ какъ, благодаря уже наступившему стойкому мышечному сократительному укороченію (ретракціи), не было

никакой возможности раздвинуть отломки по длинѣ хотя-бы на 1 сант., и такъ какъ съ другой стороны эти концы отломковъ въ виду ихъ извѣденности и гнойнаго пропитыванія были-бы совершенно не пригодны для сращения, то ихъ пришлось спилить и поставить здоровые остатки отломковъ въ прямое другъ съ другомъ соприкосновеніе, такъ что укороченіе конечности оставалось прежнимъ. Другого исхода не было. Послѣ закрытія раны до небольшого отверстія, сквозь которое введенъ былъ въ глубину тампонъ, конечность помѣщена въ гипсовую шину. Какъ и можно было ожидать, гнойный процессъ благодаря указанному вмѣшательству не прекратился и несмотря на то, что нагноеніе продолжалось еще пять мѣсяцевъ, тѣмъ не менѣе однако отломки сохранили данное имъ корригированное положеніе и между ними наступило удовлетворительное сращеніе. Такъ какъ однако развитіе хорошей костной мозоли сильно было задержано гнойнымъ процессомъ, то больному для предупрежденія развитія новаго ложнаго сустава пришлось пролежать въ постели цѣлыхъ шесть мѣсяцевъ. Когда на мѣстѣ бывшаго перелома образовалось удовлетворительное сращеніе, ему сейчасъ изготовленъ былъ шинно-гильзовый аппаратъ Гессинга со специальною стопою, изготовленною съ такимъ расчетомъ, что больному дана была возможность наступать въ аппаратъ на собственные пальцы, опираясь своею подошвою и пяткою на отмоделированную по ногѣ пробковую подставку и корригируя такимъ образомъ оставшееся въ прежнихъ размѣрахъ укороченіе конечности. Въ этомъ аппаратѣ больной очень быстро научился ходить безъ помощи костылей, твердо ступая на ногу, и постепенно учась сгибать ее въ колѣнѣ.

№ 41. **Пер—ва** Кондратъ 26 л. (№ 1088), забойщикъ. Препровожденъ въ Институтъ по поводу полученнаго имъ ушиба лѣвой руки 2½ мѣсяца тому назадъ. Въ Институтѣ констатирована тугоподвижность въ кистевомъ суставѣ и въ пальцахъ лѣвой руки. Лѣчение состояло въ примѣненіи горячихъ суховоздушныхъ ваннъ по Виру съ послѣдующимъ массажемъ. Кромѣ того примѣнялись электролитическія ванны по Ледюку, фарадическій токъ и пассивная гимнастика. Черезъ 12 дней выписанъ съ улучшеніемъ функций для дальнѣйшаго лѣченія на рудникѣ.

№ 42. **Чи—къ** Артемъ 35 л. (№ 522), забойщикъ. Присланъ для лѣченія глазъ. При изслѣдованіи въ Институтѣ обнаружено: правый глазъ въ состояніи сильнаго раздраженія, вѣки припухли и отечны, соединительная оболочка вѣкъ рубцово перерождена, кое-гдѣ видны трахоматозныя зерна; соединительная оболочка глазного яблока сильно гиперемирована, въ верхней части роговой оболочки разлитое паннозное помутнѣніе, а въ центрѣ ея имѣлась язва, обусловленная происшедшимъ 5 мѣсяцевъ раньше засореніемъ этого глаза. Въ виду рѣзкихъ острыхъ явленій раздраженія оставленъ въ Институтѣ для консервативнаго лѣченія: ежедневно по 2 раза промываніе глаза антисептическимъ растворомъ, 1 разъ въ день закапываніе растворомъ ляписа 0,2% и 1 разъ въ день закапываніе атропиномъ. Въ виду отсутствія гипертрофіи хряща или переходной складки оперативное лѣчение трахомы не было показано. Подъ вліяніемъ чистаго содержанія глазъ и вышеуказаннаго лѣченія воспалительныя явленія значительно стихли и язва значительно уменьшилась. Для продолженія начатаго лѣченія отправленъ на рудникъ.

№ 43. **Бо—въ** Яковъ 37 л. (№ 1091), забойщикъ. Во время работы получилъ поврежденія нижнихъ конечностей. Спустя двое сутокъ препровожденъ въ Институтъ, гдѣ обнаружено: имѣется переломъ обоихъ бедеръ приблизительно по серединѣ. Положеніе отломковъ, какъ одного, такъ и другого бедра, видно изъ рентгенограммы: на обѣихъ сторонахъ переломъ оскольчатый со смѣщеніемъ отломковъ. Лѣчение было проведено строго по методу Барденгейера. Для этой цѣли больной прежде всего былъ захлороформированъ, а затѣмъ подъ контролемъ рентгеновскихъ лучей отломки, насколько возможно, установлены на свое мѣсто. Продольное вытяженіе съ подвѣшиваніемъ груза по 40 фунтовъ на

каждой сторонѣ съ противовытяженіемъ при помощи фиксирующихъ тазъ двухъ петель. Продолжительность лежанія подъ вытяженіемъ 8 недѣль. Начиная съ 6-й недѣли очень



Рис. 1 къ исторіи болѣзни № 43.



Рис. 2 къ исторіи болѣзни № 43.

осторожныя пассивныя движенія въ колѣняхъ. Послѣ 8-ми недѣль грузъ снятъ; систематическія пассивныя движенія ежедневно по 2 раза. По истеченіи 10-и недѣль больному разрѣшено садиться, а съ 11-й недѣли онъ сталъ становиться на ноги, опираясь на костыли. Обѣ ноги активно сгибаются въ колѣняхъ подъ угломъ въ 60—70 градусоѡвъ. Черезъ 12 недѣль лѣченіе закончено. Больной выписывается; онъ свободно передвигается, опираясь на костыли, и въ состояніи подолгу оставаться на ногахъ. На мѣстѣ обоихъ переломовъ произошло прочное сращеніе безъ видимыхъ на глазъ слѣдовъ какой-либо деформациі бедеръ (см. фотографію, снятую по истеченіи 12-и недѣль). Для избѣжанія вторичнаго искривленія бедеръ вслѣдствіе непосильнаго обремененія первичной мозоли, больному предложено въ теченіи послѣдующихъ 6—8 недѣль по возвращеніи на рудникъ по возможности меньше стоять и ходить и въ теченіи этого времени совершенно не становиться на ноги безъ помощи костылей.

№ 44. **За—ній** Витались 49 л. (№ 1094), механикъ. Препровожденъ въ Институтъ для лѣченія правой верхней конечности. При изслѣдованіи обнаружено: Больной не можетъ поднимать свою выпрямленную правую руку кверху до уровня горизонтальной линіи, равнымъ образомъ не можетъ отвести



Рис. 3 къ исторіи болѣзни № 43.

ее кзади, а также производить плечомъ ротаціонныхъ движеній. Всѣ эти ограниченія подвижности происходятъ вслѣдствіе ощущаемой имъ очень сильной боли у малаго бугорка плечевой кости. Рентгенограмма показала, что никакихъ измѣненій въ костяхъ, входящихъ въ образованіе плечевого сустава, не имѣется. Но при внимательномъ разсматриваніи рентгенограммы можно отмѣтить нѣкоторую неправильность въ положеніи головки плеча по отношенію къ суставной впадинѣ лопатки: неправильность эта заключается въ томъ, что головка праваго плеча фиксирована у *cavitas glenoidal*. лопатки и не можетъ подняться кверху на такую высоту, какъ головка здороваго плеча. Эта фиксація головки зависитъ исключительно отъ измѣненій мягкихъ частей сустава, такъ какъ въ костяхъ плеча и лопатки ничего ненормальнаго не констатируется. Въ Институтѣ примѣнялись слѣдующіе методы лѣченія: горячія суховоздушныя ванны по Випру на область праваго надплечія съ послѣдующимъ массажемъ и активно-пассивной гимнастикой на аппаратахъ Крукенберга. Уже послѣ 10 дневнаго лѣченія больной самъ заявилъ, что онъ гораздо свободнѣе можетъ двигать своей правой рукой въ плечевомъ суставѣ. Къ концу 3-й недѣли лѣченія онъ могъ производить активныя движенія въ правомъ плечевомъ суставѣ въ широкихъ размѣрахъ. Самое трудное движеніе—поднятіе кверху—совершается больнымъ въ полныхъ физиологическихъ размѣрахъ. Продолжительность лѣченія 3 недѣли.

№ 45. **Кр—овъ** Дмитрій 46 л. (№ 1095), подрядчикъ. Ему по поводу гангрены, развившейся на почвѣ артеріосклероза, произведена была раньше (на рудникѣ) ампутація бедра. Поступилъ въ Институтъ для изготовленія протеза и оставался здѣсь въ теченіи 2-хъ мѣсяцевъ, пока научился свободно ходить съ протезомъ.

№ 46. **Че—къ** Михаилъ 15 л. (№ 1097), мальчикъ-чернорабочій. Получилъ переломъ правой голени при работѣ. Въ тотъ-же день отправленъ въ Институтъ. Имѣется косоі переломъ правой больше-берцовой кости въ верхнемъ ея участкѣ непосредственно подъ прикрѣпленіемъ къ ней связочнаго аппарата колѣннаго сустава. Рентгенограмма показала значительное отклоненіе верхняго отломка въ сторону (кнутри), вслѣдствіе чего искривлена продольная ось этой кости; кромѣ того концы отломковъ по косоі линіи смѣщены другъ отъ друга, такъ что нижняя часть голени въ значительной степени отклонена кнаружи, напоминая собою положеніе голени при „*Genu valgum*“. Подъ наркозомъ отломки, насколько было возможно, установлены въ надлежащее положеніе такимъ образомъ, что удалось приблизительно возстановить нормальную продольную ось. Лѣченіе системою продольнаго и боковыхъ вытяженій по Барденгейеру. По истеченіи 9 недѣль получилось достаточное сращеніе между отломками. Подвижность колѣннаго сустава сохранена въ нормальныхъ предѣлахъ, равно какъ и голеностопнаго сустава. Въ виду наличности именно **косо**го перелома преждевременное обремененіе мягкой первичной мозоли признано опаснымъ, такъ какъ въ этихъ случаяхъ (больше чѣмъ при поперечныхъ переломахъ) опасность вторичнаго искривленія очень велика: тяжесть туловища, передаваясь черезъ верхній отломокъ на косую поверхность нижняго отломка, заставляеть первый **скользить** по этому послѣднему и выпираеть его въ сторону или ставить его въ первоначальное кривое положеніе. Для того, однако, чтобы дать больному уже теперь возможность становиться на больную ногу и упражнять мышечный аппаратъ ея, не рискуя черезмѣрнымъ давленіемъ на мягкую мозоль получить вторичное искривленіе кости, ему изготовленъ шинно-гильзовый аппаратъ Гессинга **безъ колѣннаго шарнира** (колѣнный суставъ здоровъ!) Въ этомъ аппаратѣ больной можетъ твердо становиться на больную ногу и въ теченіи цѣлаго дня оставаться на ногахъ, снимая его лишь на ночь. Аппаратъ онъ долженъ носить въ теченіи дальнѣйшихъ трехъ мѣсяцевъ пока мозоль на мѣстѣ перелома достаточно окрѣпнетъ, т. е. окостенѣетъ, и окончательно минетъ опасность вторичнаго бокового искривленія голени.

№ 47. Бу—въ Егоръ 30 л. (№ 1098), вагонщикъ. Получилъ поврежденіе лѣвой нижней конечности, на слѣдующій день препровожденъ въ Институтъ, гдѣ обнаружено: лѣвая нога отъ концевъ пальцевъ до колѣна представляется распухшею, кожа воспалена, на бедрѣ рѣзко выражено воспаленіе лимфатическихъ сосудовъ, лимфатическія железы въ паховой области болѣзненны и увеличены. Въ нижней части голени имѣются двѣ раны, изъ которыхъ выступаютъ осколки переломанныхъ костей. На рентгенограммахъ видно, что у Бу—ва имѣется оскольчатый переломъ обѣихъ костей лѣвой голени въ нижней ея трети со смѣщеніемъ отломковъ. Лѣченіе: тотчасъ же по поступленіи больному произведена была операція—широкіе разрѣзы по обѣимъ сторонамъ голени—для предотвращенія общаго зараженія. Спустя недѣлю приступлено было къ лѣченію самого перелома: предпринята вторая операція, состоящая въ томъ, что всѣ видимыя некротизированныя части отломковъ и отдѣлившіеся отъ кости осколки были удалены. Отломки большеберцовой кости приведены въ соприкосновеніе по возможности въ строго-анатомическомъ отношеніи къ оси кости. Для удержанія же поставленныхъ во время операціи въ правильное положеніе отломковъ костей, былъ примѣненъ способъ Ламботта состоящійся въ ввинчиваніи въ переломанную кость металлическихъ винтовъ, соединенныхъ между собою стальнымъ пруткомъ. Заживленіе ранъ и срастаніе перелома шло крайне медленно по причинѣ нагноительнаго процесса въ межмышечной клѣтчаткѣ всей голени. Но все же, благодаря Ламботовскимъ винтамъ, отломки не смѣстились и срослись въ томъ положеніи, какое имъ было придано во время операціи. Черезъ 3½ мѣсяца послѣ 2-й операціи винты были извлечены, причемъ констатировано, что на мѣстѣ соединенія концевъ переломанной большеберцовой кости произошло образованіе костной мозоли. Въ дальнѣйшемъ приходилось еще нѣсколько разъ прибѣгать къ оперативному удаленію омертвѣвающихъ осколковъ кости и ежедневнымъ перевязкамъ.

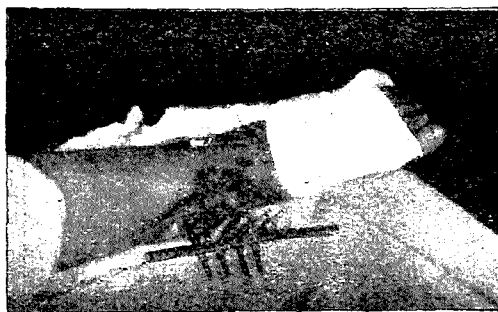

Къ исторіи болѣзни № 47.

№ 48. Но—въ Потапъ 28 л. (№ 1101), чернорабочій. Заявилъ въ рудничной больницѣ, что получилъ раненіе лица обвалившеюся грудною желѣзною рудой, осколкомъ которой будто бы вѣдрился ему въ лѣвую скулу; препровожденъ въ Институтъ, какъ пострадавшій отъ несчастнаго случая на работѣ. Здѣсь при изслѣдованіи его обнаружено было слѣдующее: у наружнаго угла лѣваго глаза имѣется фистулезный ходъ, выдѣляющій гной, нижнее вѣко лѣваго глаза отечно. Въ полости рта, на границѣ мягкаго неба съ твердымъ, у края язычка замѣчается остроконечное инородное тѣло слегка подвижное при надавливаніи зондомъ и издающее звукъ металла при постукиваніи по немъ или царапаніи. По окружности виднѣющагося остраго конца инороднаго тѣла имѣется рубецъ слизистой оболочки. Рентгенограмма показала, что черезъ кости лица проходитъ въ косомъ направленіи слѣва направо кусокъ ножа, повидимому перочиннаго. Какихъ-либо осколковъ костей или другихъ измѣненій ихъ не замѣчается. Какимъ образомъ это инородное тѣло вѣдрилось больному вглубь лицевыхъ костей, онъ объяснить отказался. Подъ общимъ наркозомъ была произведена операція, во время которой констатировано, что инородное тѣло (лезвіе ножа) проникло черезъ нижнюю стѣнку глазницы, припл. на 0,5—1,0 с. отъ орбитальнаго края ближе къ наружному углу орбиты и пошло по задней стѣнкѣ Гайморовой полости, проникнувъ на границѣ мягкаго неба съ твердымъ въ полость рта. Для удаленія этого инороднаго тѣла пришлось сдѣлать резекцію скуловой кости и

части нижней поверхности орбиты; затѣмъ глазное яблоко было оттянуто кверху, послѣ чего былъ извлеченъ корнцангомъ совершенно почернѣвшій, съ шероховатою поверх-



Къ исторіи болѣзни № 48.

ностью, сильно окислившійся кусокъ перочиннаго ножа длиною въ 7 сант., шириною въ средней части въ $1\frac{1}{2}$ сант. Послѣ удаленія ножа изъ канала, въ которомъ онъ лежалъ, вытекло нѣсколько капель зловоннаго ихорознаго гноя. Стѣнки этого канала были покрыты грануляціонной тканью, которая была удалена и каналъ затампонированъ. Изъ носовой полости ни крови, ни гноя не вытекало. Лѣвый глазъ не пострадалъ. Послѣоперационное теченіе нормальное. Черезъ 12 дней послѣ операции больной выписанъ для амбулаторнаго лѣченія въ рудничной больницѣ.

№ 49. Т—ръ Арсентій 39 л. (№ 1103), забойщикъ; оскользнувшись въ шахтѣ, оцарапалъ кожу на двухъ пальцахъ правой руки. Впослѣдствіи образовалась флегмона кисти и предплечія. Препровожденъ въ Институтъ спустя 2 мѣсяца. Правая верхняя конечность отъ локтя и до пальцевъ синевато-краснаго цвѣта, отечна, а въ области лучезапястнаго сустава и тыла кисти кожа покраснѣла и лоснится. На линіи сгиба лучезапястнаго

сустава на тылѣ находится свищевое отверстіе, изъ котораго выдѣляется жидкой гной. Что касается подвижности въ суставахъ, то она какъ активно, такъ и пассивно сохранена въ физиологическихъ размѣрахъ только въ плечевомъ и локтевомъ суставахъ, а въ лучезапястномъ, фалангово-пястныхъ и межфаланговыхъ суставахъ движеніе почти вовсе отсутствуетъ. При этомъ въ лучезапястномъ суставѣ имѣется рѣзко выраженная контрактура кисти въ положеніи сгибанія, такая-же контрактура имѣется и въ суставахъ пальцевъ, особенно въ мизинцѣ, который представляется согнутымъ въ крючокъ по причинѣ стягиванія сухожилія. На произведенной рентгенограммѣ констатируется рѣзкая острая атрофія костей запястья, пясти и суставныхъ концовъ луча и локтя. Суставныя щели совершенно сглажены. Температура больного въ первые дни по поступленіи въ Медико-Механической Институтъ была повышена до 38,5. Больному систематически примѣнялось въ теченіи 10 дней лѣченіе застойной гипереміей по Биру, затѣмъ, когда острые явленія флегмонознаго воспаленія на тылѣ кисти и предплечія стихли, были примѣняемы мѣстныя горячія водяныя ванны съ послѣдующимъ осторожнымъ массажемъ и въ теченіи 12 часовъ ежедневно застойная гиперемія. Въ самое послѣднее время около 2-хъ недѣль производилась пассивно-активная гимнастика на маятниковыхъ аппаратахъ. Подъ вліяніемъ указанныхъ мѣропріятій удалось не только остановить прогрессировавшее ранѣе флегмонозное воспаленіе и ускорить обратное его развитіе, но и возстановить утерянныя движенія въ пальцахъ въ довольно широкихъ размѣрахъ, въ лучезапястномъ-же суставѣ, правда, въ незначительныхъ размѣрахъ и то только въ направленіи сгибанія и разгибанія. Подвижность во всѣхъ пальцахъ, за исключеніемъ мизинца, возстановилась до физиологическихъ предѣловъ, причѣмъ рука легко сжимается въ кулакъ. Осталась еще нѣкоторая мышечная слабость во всей рукѣ. Продолжительность лѣченія 6 недѣль.

№ 50. Со—въ Яковъ, 45 л. (1108), забойщикъ. Препровожденъ въ Институтъ по поводу жалобы на то, что въ послѣднее время сталъ терять способность работать въ шахтѣ,

такъ какъ совершенно не можетъ различать предметовъ, когда спустится въ шахту. При изслѣдованіи въ Институтѣ обнаружено, что онъ страдаетъ **вращательнымъ нистагмомъ**. Лѣчение главнымъ образомъ препаратами іода и брома, гальваническимъ токомъ (анодъ на вѣки закрытыхъ глазъ), усиленнымъ питаніемъ при непрерывномъ нахожденіи въ хорошо освѣщенномъ помѣщеніи въ теченіи одного мѣсяца. Въ виду того, что страданіе это иногда наблюдается, какъ специфическое профессиональное заболѣваніе забойщиковъ и несомнѣнно явилось у Сомова результатомъ его почти 20-ти лѣтней работы въ забоѣ, то онъ признанъ профессиональнымъ инвалидомъ, имѣющимъ право на пожизненную пенсію отъ „0-ва Пособія горнорабочимъ“.

№ 51. **Ко—въ** Федоръ 34 л. (№ 1114), ходовщикъ. Препровожденъ въ Институтъ спустя 2½ педѣли послѣ полученнаго имъ поврежденія. При изслѣдованіи въ Институтѣ обнаружено; кожа лица усѣяна внѣдрившимися въ нее кусочками угля, главнымъ образомъ слѣва. По нижнему краю глазницы отъ наружнаго до внутренняго угла лѣваго глаза тянется рваноушибленная рана, выдѣляющая гной. Вѣки лѣваго глаза припухли. На головѣ, въ лѣвой височной области имѣется серпообразная лоскутная рваная рана, тоже гноящаяся. На правомъ глазѣ имѣется старое бѣльмо. На роговицѣ лѣваго глаза незначительное точечное пятно и подъ конъюнктивой глазного яблока съ наружной стороны крупинка угля. Сила зрѣнія лѣваго глаза=1,0. Подъ мѣстной анестезіей К. произведена операція—извлеченіе кусочковъ угля изъ раны у нижняго вѣка и осколковъ кости изъ раны въ височной области. Послѣоперационное теченіе прошло безъ повышенія температуры. Рана на вискѣ гранулируетъ. Рана подъ глазомъ зажила.

№ 52. **Гр—овъ** Евдокимъ 39 л. (№ 1115), артельщикъ по горнымъ работамъ. Во время взрыва бурки былъ осыпанъ осколками „породы“, получилъ поврежденія лица и правой руки. Въ тотъ-же день препровожденъ въ Институтъ. Все лицо усѣяно мелкими кусочками угля, внѣдрившимися въ кожу и подкожную клѣтчатку. Лѣвое глазное яблоко совершенно разрушено; на нижнемъ вѣкѣ лѣваго глаза имѣется глубокая рваная рана, идущая параллельно рѣсничному краю вѣка; оба вѣка сильно отечны; изъ глазной щели выдѣляется большое количество гнойной жидкости. Въ правомъ глазѣ вѣки тоже сильно припухли, кожа ихъ усѣяна инкрустаціями угля; соединительная оболочка вѣкъ и глазного яблока значительно гиперемирована; въ соединительную оболочку глазного яблока внѣдрилось много мелкихъ кусочковъ угля; на роговой оболочкѣ имѣются поверхностныя ссадины и также много крупинокъ угля. Остальныя преломляющія среды измѣненій не представляютъ. На тыльной поверхности четырехъ послѣднихъ пальцевъ правой руки, въ области первыхъ межфаланговыхъ суставовъ имѣются ушибленно-рваныя раны, загрязненныя угольной пылью; межфаланговые суставы третьяго и четвертаго пальцевъ обнажены. Лѣчение, которому онъ былъ подвергнутъ въ Институтѣ, было направлено главнымъ образомъ къ спасенію праваго глаза, съ каковой цѣлью по мѣрѣ возможности были удалены инородныя тѣла, засѣвшія въ роговой и соединительной оболочкахъ. Атропинъ и асептическая повязка. Такимъ путемъ явленія раздраженія праваго глаза постепенно стали уменьшаться и ссадины на роговой оболочкѣ зажили, оставивъ послѣ себя точечныя помутнѣнія. Спустя мѣсяць на роговой оболочкѣ все еще констатируется много инородныхъ тѣлъ; удалить ихъ всѣхъ не представлялось возможнымъ. Сила зрѣнія этого глаза возстановилась до 0,4 нормальной. На лѣвомъ, совершенно разрушенномъ глазѣ въ теченіи пребыванія больнаго въ Институтѣ образовался громадный абсцессъ, который послѣ вскрытія оставилъ отекъ соединительной оболочки нижняго вѣка, весьма медленно подвергавшійся обратному развитію. Раны на пальцахъ правой руки совершенно зажили. Подвижность 4-хъ послѣднихъ пальцевъ въ межфаланговыхъ суставахъ ограничена и полное сгибаніе руки въ кулакъ невозможно.

№ 53. **Се—дъ** Абрамъ 45 л. (№ 1116), агентъ по отправленію угля. Вся передняя и частью обѣ боковыя поверхности шеи заняты разлитой опухолью, которая на уровнѣ щитовидной железы рѣзко выступаетъ, имѣя яйцеобразную форму, тупымъ концомъ направляясь вправо: глубокая, ограниченная флегмона шеи. У больного было затруднено глотаніе и дыханіе. Лярингологическое изслѣдованіе кромѣ небольшого суженія входа въ гортань ничего другого не обнаружило. Кромѣ этого у него найденъ склерозъ среднего уха. Въ виду усиливающихся явленій затрудненнаго дыханія было рискованно подвергать его общему наркозу и потому пришлось произвести необходимые разрѣзы подѣ мѣстной анестезіей. Гнойное пропитываніе шеи захватило глубокіе слои и распространилось отъ нижняго края нижней челюсти до уровня грудино-ключичныхъ сочлененій. Послеоперационное теченіе безъ осложнений, явленія затрудненнаго дыханія и глотанія исчезли. Больной выздоровѣлъ.

№ 54. **Бо—въ** Филать 22 л. (№ 1117) получилъ на работѣ оскольчатый переломъ правой ключицы со значительнымъ смѣщеніемъ отломковъ, при чемъ 2 отдѣлившихся отъ кости осколка упирались прямо въ кожу. На 6-й день препровожденъ въ Институтъ на лѣченіе. На ключицу наложенъ проволочный шовъ. Рана зашита наглухо. Рука фиксирована по **Барденгейеру** отведенною кверху: вытяженіе съ подвѣшиваніемъ груза въ 10 ф. Спустя 12 дней легкія пассивныя движенія руки, а начиная съ 16-го дня—активныя движенія съ палкою и на аппаратѣ. Продолжительность лѣченія 33 дня. При выпискѣ изъ Института Б. свободно поднималъ кверху гирю въ 5 ф. произвольно долго удерживая съ нею руку поднятою на 40 град. выше горизонтальной плоскости.

№ 55. **Ко—въ** Андрей 19 л. (№ 1119), машинистъ, при разряженіи динамитнаго патрона и вслѣдствіе происшедшаго при этомъ взрыва получилъ раненіе правой голени. Спустя недѣлю препровожденъ въ мед.-мех. Институтъ гдѣ обнаружено: правая стопа и голень воспаленно припухли, больной держитъ ногу согнутой въ колѣнѣ, на задней поверхности голени, на границѣ средней трети съ нижнею находится рана, покрытая сѣро-чернымъ налетомъ. Отъ мѣста раны распространяется краснота съ отеочной припухлостью до подколенной ямки. Края раны также отечны и воспалены. На рентгенограммѣ видны металлическіе куски, числомъ 5, разсѣянные въ толщѣ икроножныхъ мышцъ. Въ тотъ-же день больному подѣ общимъ наркозомъ вскрыта флегмона и острой ложкой удалены вѣддрившіеся куски мѣди. Лѣченіе въ Институтѣ продолжалось ровно 2 мѣсяца; функція правой нижней конечности возстановились совершенно.

№ 56. **Св—овъ** Ефимъ 30 л. (№ 1120), крѣпильщикъ. Во время работы получилъ кожную рану на III пальцѣ правой руки. Обратился въ рудничную больницу лишь спустя 2 дня уже съ развитою флегмоною правой ручной кисти и омертвеніемъ мякоти III пальца. Препровожденъ въ Институтъ спустя 8 недѣль. Кисть правой руки воспаленно-припухшая, особенно на тылѣ. Въ области основной фаланги средняго пальца (вторая и ногтевая фаланги этого пальца отсутствуют) имѣется язвенная поверхность со свищевыми ходами, выдѣляющими гной. При ощупываніи зондомъ констатируется обнаженная изъѣденная поверхность основной фаланги и III пястной кости. На произведенной въ мед.-мех. Институтѣ рентгенограммѣ ясно видно, что основная фаланга и периферическій конецъ пястной кости средняго пальца поражены костоѣднымъ процессомъ; кромѣ того въ костяхъ пясти и особенно запястья рѣзко выражена острая атрофія. Что касается подвижности въ суставахъ правой кисти, то нужно отмѣтить, что движеніе въ фаланговыхъ суставахъ пальцевъ какъ активное, такъ и пассивное, существуетъ телько въ очень незначительныхъ размѣрахъ; въ лучезапястномъ суставѣ, наоборотъ,—только слегка ограничено. По приведеніи асептическими перевязками и горячими ваннами кожныхъ покрововъ правой кисти въ соотвѣтствующій для операціи видъ, Св—ову была произведена подѣ внутривенной

анэстезіей операція, состоящая въ удаленіи основной фаланги и части пястной кости средняго пальца. Заживленіе безъ осложненій. Для достиженія улучшенія подвижности въ пальцахъ, а также для поднятія мышечной силы правой кисти Св—ову были примѣняемы горячія водяныя ванны съ послѣдующимъ массажемъ и пассивно-активной гимнастикой на аппаратахъ Крукенберга. Движенія въ пальцахъ значительно возстановлены, такъ что больной можетъ приводить въ соприкосновеніе ногтевыя подушечки пальцевъ съ мышечнымъ возвышеніемъ большого пальца, а также и соприкасасть большой палецъ съ верхушками остальныхъ пальцевъ. Продолжительность лѣченія 40 дней.

№ 57. **Тр—овъ** Несторъ 33 л. (№ 1121), горнорабочій. Былъ доставленъ въ Институтъ въ очень тяжеломъ, почти безнадежномъ состояніи черезъ 2 дня послѣ несчастнаго случая, заключавшагося въ томъ, что ему паровозомъ была отдавлена лѣвая голень съ помятіемъ мягкихъ тканей на бедрѣ. При изслѣдованіи обнаружено: кожные покровы рѣзко блѣдны. Пульсъ едва прощупывается. Тотчасъ-же сдѣлано вливаніе физиологическаго раствора поваренной соли и впрыскиваніе подъ кожу кофенна. Лѣвая нижняя конечность: стопа и часть голени отсутствуютъ (отрѣзаны колесами паровоза); верхняя треть лѣвой голени сильно помята. На правой стопѣ имѣются ушибленные поверхностныя раны и обширныя кровоподтеки. Немедленно была произведена ампутація лѣвой голени у самага колѣна. Въ виду того, однако, что гнойный процессъ быстро охватилъ уцѣлѣвшую часть конечности и общее зараженіе крови угрожало опасностью жизни больного, пришлось произвести повторную ампутацію, а именно: въ средней трети бедра. Такъ какъ развившійся у него въ прямой зависимости отъ несчастнаго случая процессъ общаго гнилокровія продолжалъ быть угрожающимъ для его жизни, то пришлось держать Тр—ова въ Институтѣ въ теченіи трехъ съ половиной мѣсяцевъ.

№ 58. **Як—овъ** Венедиктъ 23 л. (№ 1123), слесарь. Получилъ поврежденіе лѣвой ноги. Черезъ 3 недѣли препровожденъ въ Институтъ, гдѣ обнаруженъ поперечный переломъ лѣвой колѣнной чашки со значительнымъ расхожденіемъ обѣихъ половинокъ. Въ теченіи первыхъ 6 недѣль лѣвая нога въ выпрямленномъ положеніи была помѣщена въ гипсовую шину, при чемъ на оба отломка колѣнной чашки были крестообразно наложены полосы липкаго пластыря съ вытяженіемъ по направленію другъ къ другу въ цѣляхъ сближенія между собою обѣихъ отломковъ. По истеченіи 6 недѣль, когда между обѣими сближенными половинами чашки уже образовалась фиброзная спайка, вся конечность была помѣщена въ циркулярную гипсовую повязку, въ которой она и оставалась въ теченіи 8 недѣль. Послѣ снятія этой повязки оказалось, что оба отломка, хотя и не пришли въ совершенно полное другъ съ другомъ соприкосновеніе, тѣмъ не менѣе прочно спаяны между собою нормально-окостенѣвающимъ рубцомъ. Срошенная чашка не спаялась съ бедромъ, а сохранила достаточную подвижность. Благодаря совершенно неизбѣжному продолжительному пребыванію конечности въ выпрямленномъ положеніи произошло сморщиваніе около-суставныхъ связокъ, въ которыхъ послѣ травмы имѣлась нѣкоторая инфильтрація. Тѣмъ не менѣе однако возстановилась нѣкоторая доля подвижности въ колѣнномъ суставѣ и эта послѣдняя несомнѣнно съ теченіемъ времени будетъ увеличиваться по мѣрѣ исчезновенія болѣзненности при наступаніи на больную ногу. Какими либо мѣропріятіями искусственно увеличивать подвижность колѣна въ настоящее время не показано, такъ какъ при насильственномъ сгибаніи ноги въ колѣнѣ легко можно было-бы, въ виду несомнѣнной еще податливости рубцовой спайки, получить повторное расхожденіе или искривленіе обѣихъ отломковъ чашки.

№ 59. **Го—въ** Филиппъ (№ 1134) 33 л. Забойщикъ. Получилъ на работѣ переломъ лѣвой лучевой кости въ средней ея трети. Препровожденъ спустя 3¹/₂ недѣли. Нормальное развитіе мозоли при небольшомъ боковомъ смѣщеніи отломковъ. Въ виду съ одной сто-

роны удовлетворительнаго положенія отломковъ, а съ другой стороны въ виду слишкомъ молодой мозоли и опасности травмированія ея и образованія ложнаго сустава, признано непоказаннымъ какое-либо специальное лѣченіе нормально и удовлетворительно срастающагося перелома. Въ виду-же сохраненія нормальной подвижности въ локтевомъ и кистевомъ суставахъ оказалось возможнымъ не спѣшить съ гимнастическими упражненіями и положить руку въ съемную гипсовую шину, отмоделированную по рукѣ при полу-пронированномъ положеніи предплечія для устраненія опасности неосторожною пронаціею разрушить свѣжую мозоль. Съ этою шиною, дающею возможность ежедневно примѣнять легкія пассивныя движенія въ обоихъ упомянутыхъ суставахъ, больной и отпущенъ на 6-ой день на рудникъ.

№ 60. **Кл—въ** Александръ 17 л. (№ 1126), чернорабочій. Наступилъ правою ногою на доску, изъ которой торчало остріе гвоздя. Колотая рана правой подошвы. Общая флегмона стопы и нижней части голени. Произведено нѣсколько разрѣзовъ. Спустя 3½ мѣсяца przeprowadенъ въ Институтъ. Стопа и голень отечны; имѣется нѣсколько рубцовъ отъ произведенныхъ разрѣзовъ на голени и стопѣ; рубцы изъязвлены и прочно срослены съ глубокими тканями. Подвижность въ голенно-стопномъ суставѣ совершенно отсутствуетъ. Рентгенограмма: суставная щель почти сглажена, рѣзкая атрофія пяточной, надпяточной, предплюсневыхъ костей и нижнихъ эпифизовъ костей голени. Въ теченіи 2 недѣль мѣстная горячая ванна и массажъ. Когда изъязвленіе рубцовъ прекратилось, суховоздушныя ванны по Биру и гимнастика стопы на аппаратахъ въ теченіи 3 недѣль. Подвижность сустава стойко утрачена; въ виду отсутствія всякой надежды возстановить эту подвижность больной на 6-й недѣлѣ отпущенъ на рудникъ.

№ 61. **Ли—ць** Филиппъ. (№ 1127) 31 г. Плитовой. На тыльной поверхности лѣвой кисти у основанія мизинца имѣется поверхностная язва величиною въ 3 коп. монету. Мизинецъ скрюченъ и подвернутъ къ основанію 4-го пальца. На ладонной поверхности вдоль всего мизинца тянется глубокой плотный рубецъ, распространяющійся и на ладонь. Пальцы лѣвой руки активно и пассивно сгибаются въ очень незначительныхъ размѣрахъ и то только въ фалангово-пястныхъ сочлененіяхъ. Рентгенограмма обнаружила острую атрофію костей пясти и запястья. Впродолженіи первыхъ 2-хъ недѣль больному примѣнялись ежедневно горячія водяныя ванны съ послѣдующими перевязками, а когда, спустя это время, явилась возможность приступить къ удаленію препятствующаго примѣненію дальнѣйшаго лѣченія на аппаратахъ мизинца, то больной наотрѣзъ отказался отъ продолженія лѣченія и тотчасъ же былъ выписанъ изъ мед-мех. Института.

№ 62. **Пон—ій** Доминикъ 29 л. (№ 1129), слесарь. Присланъ по поводу раненія праваго глаза осколкомъ желѣза, попавшаго ему за день до поступленія при обрубкѣ чугунныхъ трубъ въ правый глазъ. При изслѣдованіи его въ Институтѣ обнаружено: правый глазъ гиперемированъ; имѣется сильная перикорнеальная инъекція; на роговой оболочкѣ, снаружи отъ центра зрачковой области имѣется почти линейная, уже слипшаяся рана длиною не менѣе 2 мм. Зрачковый край радужной оболочки соотвѣтственно этому мѣсту отсутствуетъ, хрусталикъ помутненъ, капсула его, соотвѣтственно мѣсту раны, надорвана. Глазъ не офтальмоскопируется. Сила зрѣнія праваго глаза равняется способности различать пальцы на разстояніи 1½ фут. Поле зрѣнія замѣтно ограничено снаружи. Произведенная рентгенограмма обнаруживаетъ присутствіе мелкаго инороднаго тѣла въ правомъ глазномъ яблокѣ. Въ виду того, что рентгенограмма подтвердила наличность осколка внутри праваго глазного яблока, то въ тотъ же день П. при помощи магнита Нааб'а было извлечено это инородное тѣло; при этомъ однако пришлось произвести новый разрѣзъ на роговой оболочкѣ, такъ какъ черезъ входное отверстіе его не удалось извлечь. Послѣ удаленія желѣзнаго осколка ежедневно примѣнялась атропини-

зація глаза. Черезъ 6 дней онъ выписанъ для продолженія лѣченія въ заводской больницѣ.

№ 63. **Ис—евъ** Иванъ 50 л. (№ 799), забойщикъ. Препровожденъ по поводу имѣвшагося у него значительнаго расширенія кожныхъ венъ на всемъ протяженіи лѣвой голени, а отчасти и бедра, благодаря чему не могъ исполнять своей работы въ шахтѣ. Просилъ избавить его отъ этого страданія. Подъ внутривенной анестезіей, частью подъ прямой, частью подъ непрямою, была произведена операція—резекція v. saph. magnaе. Вена съ расширеніями удалена на всемъ протяженіи, какъ на бедрѣ, такъ и на голени. Послѣоперационное теченіе безъ осложненій. Черезъ 3 недѣли послѣ операціи выписанъ.

№ 64. **Чер—ій** Иванъ 26 л. (№ 998), слесарь (см. исторію болѣзни прошлагодняго отчета № 240). Препровожденъ съ осложненнымъ, оскольчатымъ переломомъ обѣихъ костей праваго предплечія и нагноеніемъ, перешедшимъ въ общую флегмону предплечія и кисти. Произведены широкіе разрѣзы. Мѣстные горячія ванны. Нагноеніе продолжалось около 6 недѣль. Вторичная операція: установка смѣщенныхъ отломковъ по возможности въ полное соприкосновеніе при полу-пронированномъ положеніи предплечія. Гипсовая шина. Черезъ 4 недѣли хорошая костная спайка на мѣстѣ перелома, Приступлено къ леченію функціональнаго разстройства руки и устраненію массы рубцевыхъ спаекъ и инфильтраціи тканей въ предѣлахъ предплечія и кисти: ежедневное примѣненіе горячихъ суховоздушныхъ ваннъ по Биреу съ послѣдующимъ массажемъ и пассивно-активной гимнастикой на аппаратахъ; кромѣ того ежедневно для правой руки примѣнялась электрическая ванна до 70 МА въ теченіи 40—60 минутъ и на нѣсколько часовъ ежедневно на кисть и пальцы накладывался эластическій бинтъ. По истеченіи 37 дней состояніе правой верхней конечности таково: движенія въ плечевомъ суставѣ свободны. Максимальное сгибаніе руки въ локтѣ возможно подъ угломъ въ 110 град., максимальное разгибаніе—до угла въ 155 град. (такимъ образомъ движенія предплечія совершаются въ предѣлахъ 45 градусовъ). Супинація и пронація предплечія отсутствуютъ. Разгибаніе руки въ кистевомъ суставѣ возможно до прямой (т. е. до плоскости продольной оси предплечія), сгибаніе свободно совершается до угла въ 40 градусовъ. Воковыя движенія кисти свободны. Кисть свободно сгибается въ пястно-фаланговыхъ суставахъ на 70 град., при чемъ верхушки пальцевъ пассивно могутъ быть приведены въ соприкосновеніе съ ладонью, активная-же подвижность въ межфаланговыхъ суставахъ очень невелика, хотя и эта послѣдняя постепенно увеличивается. Продолжительность всего лѣченія 112 дней.

№ 65. **Мо—въ** Николай (№ 1133) 34 л. Артельщикъ. Пробираясь по пещкѣ къ продольной, былъ ушибленъ обвалившеюся ему на лѣвую ногу „породою“. Препровожденъ въ Институтъ спустя 4 мѣсяца. Лѣвая нижняя конечность отъ колѣна до пальцевъ представлялась синевато-красною, значительно отеочною, особенно въ области голенно-стопнаго сустава, болѣзненной при ощупываніи. На наружно-задней поверхности голени имѣлись 5 фурункуловъ. Область, занятая этими фурункулами, величиною въ ладонь, представляется рѣзко воспаленною. Подвижность въ голенно-стопномъ суставѣ почти совершенно отсутствуетъ. Рентгенограмма показала, что здѣсь имѣется надладыжечный переломъ мало-берцовой кости, нынѣ уже сросшійся (съ едва замѣтнымъ смѣщеніемъ), при чемъ мѣсто перелома и вся наружная ладыжка окутаны мозолистыми разрощеніями. Слѣды такого мозолистаго разрощенія имѣются и книзу отъ внутренней ладыжки: надо думать, что здѣсь произошла разрывъ околосуставной связки съ отщепленіемъ поверхностной пластинки таранной (или надпяточной?) кости и послѣдующимъ окостѣненіемъ. Щель голенно-стопнаго сустава значительно сглажена. Лѣченіе мѣстною горячею ванною и массажемъ. Затѣмъ примѣнено было лѣченіе Бировскою суховоздушною ванною и гимнастикой. Черезъ 27 дней общая отечность голени и стопы уменьшилась въ значитель-

ной степени, а осталась лишь небольшая отечность вокругъ голенно-стопнаго сустава. Подвижность этого сустава возстановилась приблизительно до половины нормальной (по сравненію съ правой стороной). Больной свободно ступаетъ на ногу и не испытываетъ ни при пассивныхъ движеніяхъ, ни при ходьбѣ особенныхъ болей. Это подтвердилось тѣмъ, что за 2 дня до выписки изъ Института ему разрѣшено было совершить прогулку по городу съ цѣлью констатировать, въ состояніи-ли онъ пользоваться больною ногою при ходьбѣ на болѣе далекое разстояніе и не сопровождается-ли продолжительная ходьба увеличеніемъ отека и т. д. Больной прошелся пѣшкомъ до вокзала и обратно, т. е. совершилъ прогулку въ 6 верстъ. Послѣ этого онъ оставался въ Институтѣ еще цѣлыя сутки, не предъявляя жалобъ на боль въ ногѣ; припухлость вокругъ голенно-стопнаго сустава не увеличилась.

№ 66. Ян—ій Эдуардъ 30 л. (№ 1135), инженеръ. Получилъ поврежденіе правой ноги при несчастномъ случаѣ. Черезъ 6 недѣль препровожденъ въ Институтъ, гдѣ обнаружено: область праваго голенно-стопнаго сустава нѣсколько деформирована и въ значительной степени отечна. При пассивныхъ движеніяхъ стопы ощущается едва замѣтная крепитация въ суставѣ и болѣе ясная въ мало-берцовой кости на протяженіи нижней ея

трети, гдѣ имѣется переломъ этой кости; пассивныя движенія стопы возможны только въ смыслѣ подошвеннаго сгибанія, въ смыслѣ-же тыльнаго сгибанія совершенно невозможны; имѣется ненормально-повышенная пассивная подвижность въ смыслѣ супинаціи и пронаціи стопы. Активная подвижность вовсе отсутствуетъ. Рентгенограмма показала: перелома-вывихъ въ голенно-стопномъ суставѣ и косої переломъ мало-берцовой кости въ нижней ея трети безъ признаковъ сращения. Откололся внутренній ладьжечный отростокъ и произошло вмѣстѣ съ нимъ смѣщеніе надпяточной кости въ голенно-стопномъ суставѣ кнаружи, вслѣдствіе чего нижній конецъ мало-берцовой кости оторвался отъ мѣста своего прикрѣпленія и также сдвинутъ кнаружи. Кромѣ того имѣется вывихъ самой надпяточной кости въ соединеніяхъ ея съ пяточною и ладьевидною.



Къ исторіи болѣзни № 66.

Въ виду того, что отъ момента травмы прошло уже 6 недѣль и при такомъ обширномъ разрушеніи сустава кровавое вмѣшательство едва ли могло бы дать надежду на возстановленіе подвижности стопы, а, наоборотъ, опасность вторичнаго анкилозирования сустава была-бы очень велика, то рѣшено было воспользоваться остатками сустава и остаткомъ сохранившейся подвижности и отшлифовать новый суставъ при помощи ортопедическаго метода лѣченія: въ теченіи

2-хъ недѣль мѣстныхъ горячихъ суховоздушныхъ ванны по Биру съ послѣдующимъ центрипетальнымъ массажемъ; больной покойно лежалъ въ постели (безъ повязки); когда по истеченіи этого срока отекъ совершенно исчезъ, приступлено было сначала къ очень осторожнымъ пассивнымъ движеніямъ стопы, а затѣмъ и къ пассивно-активнымъ на аппаратахъ. Одновременно съ этимъ продолжаемы были суховоздушныя ванны и массажъ. Спустя 5 недѣль больной сталъ вставать съ постели и слегка опираться на правую ногу.

Активная подвижность стопы восстановилась въ очень замѣтныхъ предѣлахъ. Отеки и боли исчезли совершенно. Повторная рентгенограмма: между концами отломковъ мало берцовой кости образовался костный мостикъ и появились слѣды первичной хрящевой мозоли; ладыжечный отростокъ припаивается къ свободному концу суставной поверхности больше-берцовой кости. Черезъ 6 недѣль лѣченіе закончено и больной отпущенъ стшинно-гильзовымъ аппаратомъ Гессинга, въ которомъ свободно ступаетъ на больную ногу, слегка опираясь на палку и, совершая продолжительныя прогулки по городу. Рекомендовано пользоваться аппаратомъ Гессинга въ теченіи 3—4 мѣсяцевъ.

№ 67. **Ля—нъ** Иванъ 23 л. (№ 1137); плотникъ. Получилъ ушибъ лѣваго плеча, спустя 1 мѣсяць препровожденъ въ Институтъ съ диагнозомъ „Myositis ossificans“. Рентгенограмма вполне подтвердила этотъ диагнозъ: въ предѣлахъ сгибательной предплечія, повидимому соотвѣтственно брюшкѣ *M. brachialis interni*, видна густая ограниченная тѣнь круглообразной формы, не стоящая въ связи съ костью, съ неопредѣленными контурами. Здѣсь, судя по рентгенограммѣ, имѣлся процессъ окостенѣнія мышечной ткани. Картина эта вполне соотвѣтствуетъ даннымъ, полученнымъ при изслѣдованіи этого мѣста руками: въ толщѣ названной мышцы прощупывается плотная, твердая опухоль, величиной приблизительно въ сливу. Опухоль эта при ощупываніи нѣсколько болѣзненна, она смѣщается вмѣстѣ съ мышцею, но подвижность послѣдней значительно ограничена, равно какъ смѣщаемость двуглавои мышцы. Активная подвижность въ локтѣ: максимальное сгибаніе до 68 град., максимальное разгибаніе до 120 град. Контурѣ мышцъ плеча нѣсколько сглажены вслѣдствіе имѣющейся здѣсь небольшой отечности. Лѣченіе: систематическое примѣненіе горячей суховоздушной ванны по Бирю съ послѣдующимъ центрипетальнымъ массажемъ. Въ теченіи 12 дней не только совершенно спала отечность и разсосалась инфильтрація, но и прощупываемая въ толщѣ мышцъ плотная опухоль значительно уменьшилась въ объемѣ и подвижность руки въ локтѣ значительно улучшилась. Болѣзненность при надавливаніи или ощупываніи въ предѣлахъ мышцъ на сгибательной сторонѣ плеча совершенно исчезла и на мѣстѣ прежней плотной опухоли неопредѣленной формы теперь нащупывается рѣзко ограниченное твердое тѣло.

Характеренъ этотъ случай потому, что еще разъ доказываетъ для *Myositis ossificans* возможность достигнуть высокой степени развитія и дать на рентгенограммѣ совершенно ясную, рѣзко очерченную тѣнь въ теченіи столь короткаго срока, какъ одинъ мѣсяць.

№ 68. **Зе—въ** Тихонъ 28 л. (№ 1138). За 8 недѣль раньше получилъ раненіе: кожи правой щеки и верхняго вѣка праваго глаза. Имѣлся прочный рубецъ, спаявшій наружный край верхняго вѣка съ кожей щеки, вслѣдствіе чего вѣко фиксировано книзу и не можетъ быть поднято ни активно, ни пассивно. Съ трудомъ считаетъ пальцы на разстояніи 5-и шаговъ. Произведена пластическая операція. На 16-й день отпущенъ домой: сила зрѣнія=1,0, подвижность вѣка восстановлена до способности произвольно образовать нормальную глазную щель.

№ 69. **Ге—въ** Иванъ 14 л. (№ 1143), коногонъ. Получилъ ожогъ кожи туловища. Спустя 6 мѣсяцевъ препровожденъ въ Институтъ, гдѣ обнаружено: на правой половинѣ груди мягкіе покровы рубцово-перерождены, при чемъ рубцовая ткань простирается до подмышечной линіи. Равнымъ образомъ рубцовое перерожденіе покрововъ праваго плеча, главнымъ образомъ на внутренней его поверхности. Между этимъ рубцомъ и рубцомъ на груди остался узкій мостъ неповрежденной кожи. Рубецъ на груди припаянъ къ подлежащимъ тканямъ и почти неподвиженъ. Больной съ трудомъ въ состояніи активно отвести плечо отъ туловища больше какъ на 90 градусовъ. При этомъ замѣчается сильное напряженіе рубцово-перерожденной кожи груди и плеча, такъ что сморщенные рубцовые тяжи представляютъ собою механическое препятствіе для дальнѣйшаго отведенія конеч-

ности отъ туловища. Больному произведена пластическая операція на кожѣ въ подмышечной впадинѣ. Въ виду того однако, что лоскутъ кожи былъ недостаточенъ для того, чтобы прикрыть весь образовавшійся дефектъ, то больному на шестыя сутки сдѣлана была пересадка кожи (по Тиршу) съ лѣваго плеча. Въ теченіи всего этого времени, равно какъ и въ теченіи послѣдующихъ 12-и дней, больной лежалъ съ вертикально отведенною кверху рукою. Затѣмъ постепенно приступлено было къ пассивно-активнымъ движеніямъ руки. Спустя пять недѣль лѣченіе было закончено. Больной свободно опускаетъ, вращаетъ и поднимаетъ правую руку въ нормальныхъ предѣлахъ.

№ 70. **Ба—въ** Карпъ (№ 1144) 25 л., бурильщикъ, препровожденъ въ Институтъ по поводу поврежденія, полученнаго имъ при несчастномъ случаѣ за 4 дня раньше. При освидѣтельствованіи обнаружено: область праваго плечевого сустава въ значительной степени деформирована: въ то время, какъ правое надплечіе стоитъ на одинаковой съ лѣвою стороною высотѣ, область самого сустава значительно опущена и на первый взглядъ производитъ такое впечатлѣніе, какъ будто мы здѣсь имѣли дѣло съ вывихомъ плеча книзу. Приблизительно въ точкѣ, соответствующей ключично-акроміальному сочлененію, прощупывается подъ кожей острый костный выступъ, въ то время, какъ конецъ акроміона стоитъ значительно ниже. Рентгенограмма показала, что здѣсь имѣется свѣжій переломъ ключицы непосредственно у акроміального сочлененія, при чемъ акроміальный отломокъ ея вмѣстѣ съ акроміономъ смѣстился книзу. Этимъ явленіемъ и объясняется описанная выше деформація надплечія. Лѣченіе по **Берденгейеру**: подъ общимъ наркозомъ отломки ключицы, насколько возможно, были сближены другъ съ другомъ, конечность отведена почти вертикально кверху и была фиксирована въ такомъ положеніи при помощи продольнаго вытяженія съ подвѣшиваніемъ груза въ 10 фунтовъ. На 9-й день пассивныя движенія руки въ плечѣ, а съ 14-го дня легкія активныя движенія безъ сопротивленія груза. По истеченіи 3-хъ недѣль больной всталъ съ постели и приступилъ къ активнымъ упражненіямъ на аппаратахъ. Спустя 6 недѣль послѣ поступленія въ Институтъ онъ уже въ состояніи былъ свободно поднимать 3-фунтовую гирю вверхъ до вертикальнаго положенія руки.

№ 71. **Мо—въ** Михаилъ 35 л. (№ 1148), конторщикъ. Страдаетъ мышечными болями въ поясницѣ (Lumbago), появившимися у него внезапно недѣли 3 тому назадъ, во время подниманія ящика съ книгами. Лѣченіе Бировскими суховоздушными ваннами съ послѣдующимъ вибраціоннымъ массажемъ. Почувствовавъ черезъ 12 дней значительное облегченіе, пожелалъ вернуться къ своей обычной работѣ.

№ 72. **Ил—ій** Филиппъ 45 л. (№ 1152), зарубщикъ. Получилъ поврежденіе праваго глаза. Черезъ 5 дней препровожденъ въ Институтъ. Въ правомъ глазѣ вѣки, особенно верхнее, сильно отечны; имѣется умѣренная гиперемія соединительной оболочки вѣкъ и значительная гиперемія съ большимъ отекомъ соединительной оболочки глазного яблока. Роговая оболочка диффузно мутна, въ нижней ея части видна поверхностная ссадина ея. Передняя камера выполнена гноемъ, изъ-за котораго не видно радужной оболочки. Глазъ не офтальмоскопируется. Сила зрѣнія этого глаза равна способности различать свѣтъ отъ тьмы. Лѣченіе состояло въ примѣненіи капель кокаина, антропина, впускаемыхъ ему по 3 раза въ день въ правый глазъ; первое время ежедневныя теплыя примочки въ теченіи 2—3 часовъ. Кромѣ того въ послѣднее время назначены капли хицина съ морфіемъ. Глазъ все время закрывался асептической повязкой. Черезъ мѣсяць острыя воспалительныя явленія стихли, боли уменьшились и гной въ передней камерѣ совершенно рассосался. Больной отпущенъ на рудникъ для продолженія лѣченія.

№ 73. **Ив—овъ** Савелій 19 л. (№ 1155), горнорабочій. Присланъ для лѣченія праваго глаза, по поводу полученнаго имъ за 2 дня передъ этимъ поврежденія этого глаза. При изслѣдованіи въ Институтѣ обнаружено: правый глазъ: вѣки слегка

припухши; соединительная оболочка вѣкъ и глазного яблока гиперемирована; изъ глазной щели выдѣляется гнойная жидкость; на роговой оболочкѣ имѣется сквозная рана, идущая въ косомъ направленіи черезъ всю роговую оболочку и простирающаяся до *limbus corneae* въ область цилиарнаго тѣла; роговая оболочка диффузно мутна; передняя камера наполнена сгустками крови. Все глазное яблоко представляется нѣсколько сморщеннымъ. Глазъ не офтальмоскопируется. Сила зрѣнія этого глаза сводится къ свѣтоощущенію при неправильной проекціи. Въ виду значительнаго гнойнаго отдѣляемаго изъ праваго глаза И. былъ оставленъ въ Институтъ и въ теченіи недѣли былъ подвергнутъ соотвѣтствующему лѣченію: промываніе глаза, впусканіе атропина и асептичная повязка. Выписанъ для продолженія лѣченія на рудникѣ.

№ 74. Тол—ко Андрей 32 л. (№ 1157), запальщикъ. Получилъ поврежденіе глазъ при взрывѣ бурки. Препровожденъ въ Институтъ на слѣдующій день. Кожа лица во многихъ мѣстахъ усѣяна внѣдрившимися кусочками угля. Лѣвый глазъ: на соединительной оболочкѣ глазного яблока и на роговой оболочкѣ имѣется нѣсколько внѣдрившихся мелкихъ осколковъ угля; въ остальномъ этотъ глазъ безъ измѣненій. Правый глазъ: вѣки сильно опухли; соединительная оболочка вѣкъ и глазного яблока въ значительной степени гиперемирована; роговая оболочка мутна, на ней имѣется множество кусочковъ угля; въ верхнемъ сегментѣ роговой оболочки, во всю толщю ея, имѣется язва, черезъ которую произошло выпаденіе радужной оболочки и ущемленіе ея. Передняя камера выполнена гноемъ. Глазъ не офтальмоскопируется; зрѣніе на него утрачено. Такимъ образомъ въ данномъ случаѣ имѣло мѣсто сквозное раненіе праваго глазного яблока кусочками угля съ вторичнымъ развитіемъ панофтальмита; на роговой же оболочкѣ лѣваго глаза инкрустаціи угля. Въ день его поступленія съ роговой и соединительной оболочекъ лѣваго глаза были тщательно удалены частицы угля; роговая оболочка осталась прозрачной и сила зрѣнія лѣваго глаза въ настоящее время не менѣе 0,9 нормальной; лѣченіе же праваго глаза было консервативное обычными средствами (примочки, атропинъ, хининъ, морфій). Лѣченіе продолжалось 4 недѣли. На правомъ глазѣ начинающаяся атрофія глазного яблока; сила зрѣнія лѣваго глаза стойко возстановлена до 0,9 нормальной.

№ 75. Ка—нъ Семень 29 л. (№ 1158), вагонщикъ. Препровожденъ въ Институтъ по поводу поврежденія, полученнаго имъ при несчастномъ случаѣ за два мѣсяца раньше. При освидѣтельствovanіи обнаружено: область праваго кистевого сустава деформирована и равномерно припухла. Припухлость эта главнымъ образомъ рѣзко выражена на тылѣ, въ области запястья и носитъ здѣсь характеръ какъ-бы костнаго утолщенія. На ладонной же поверхности, въ предѣлахъ запястья прощупывается приблизительно по срединѣ твердый костный выступъ. Движенія въ кистевомъ суставѣ совершенно отсутствуютъ и могутъ быть производимы пассивно съ большою болью и лишь въ самыхъ незначительныхъ предѣлахъ. Активная подвижность пальцевъ, за исключеніемъ большого пальца, также совершенно отсутствуетъ; въ большомъ пальцѣ сохранена лишь въ незначительныхъ размѣрахъ. Изъ рентгенограммы видно, что здѣсь имѣется вывихъ полу-лунной косточки и полное смѣщеніе ея въ направленіи ладонной поверхности кисти. Такимъ образомъ запястье упирается въ лучевую и локтевую кости почти исключительно только одною ладонною костью, трехгранная же кость оказывается треснувшею и спаявшеюся съ гороховидною и крючковидною косточками: Такимъ образомъ здѣсь имѣлось нарушеніе цѣлости запястья съ воспалительными явленіями внутри его и значительною инфильтраціею мягкихъ тканей вокругъ запястья. Несомнѣнно воспалительныя явленія (въ видѣ выпота, утолщенія и не разсосавшихся кровоизліяній) имѣлись и въ предѣлахъ сгибательныхъ и разгибательныхъ сухожилій ручной кисти. Лѣченіе въ первое время было направлено

главнымъ образомъ къ устраненію общей инфильтраціи тканей при помощи горячихъ суховоздушныхъ ваннъ по Бирю съ послѣдующимъ массажемъ, а затѣмъ постепенно приступлено было къ пассивно-активной гимнастикѣ на маятниковыхъ аппаратахъ Крукенберга (съ преодоленіемъ сопротивленій). Такое лѣченіе продолжалось ровно шесть недѣль, по истеченіи которыхъ достигнута была въ замѣтной степени подвижность въ лучезапястномъ суставѣ въ смыслѣ сгибанія, разгибанія, вращенія и боковыхъ движеній. Подвижность въ пальцахъ также возстановилась въ замѣтныхъ предѣлахъ, особенно въ пястно-фаланговыхъ суставахъ; въ межфаланговыхъ суставахъ въ указательномъ и среднемъ пальцахъ она возстановилась въ значительной степени, такъ что свидѣтельствуемый уже и теперь почти въ состояніи привести верхушки этихъ пальцевъ къ ладони, положивъ на нихъ большой палецъ. Подвижность же въ IV и V пальцахъ удалось возстановить лишь въ гораздо меньшей степени, хотя и эти оба пальца уже сгибаются крѣпко и пассивно могутъ быть приближены къ ладони.

№ 76. Че — въ Сергѣй 24 л. (№ 1159), забойщикъ. Какъ видно изъ копій скорбнаго листа рудничной больницы, Ч. поступилъ 10-го Ноября 1909 года въ упомянутую больницу съ жалобой на то, что онъ за 5 дней передъ этимъ ушибъ себѣ область праваго колѣна. Врачемъ при осмотрѣ былъ констатированъ фурункулъ нѣсколько выше правой надколѣнной чашки; фурункулъ этотъ былъ вскрытъ двумя разрѣзами. Въ теченіи своего пребыванія въ больницѣ у больного развилось воспаленіе легкаго и явленія сердечной слабости; приблизительно черезъ 2 недѣли у него появилось слезотеченіе и боли въ лѣвомъ глазу, а черезъ 1½ мѣсяца на спинѣ, въ области лѣвой лопатки образовался гнойникъ, выдѣлившій по вскрытіи большое количество гноя. Такъ какъ тѣмъ временемъ воспалительныя явленія со стороны лѣваго глаза постепенно прогрессировали, то больной и отправленъ въ мед.-мех. Институтъ для лѣченія послѣдняго. При изслѣдованіи его здѣсь обнаружено слѣдующее: Больной сильно истощенъ и слабъ; питаніе его сильно подорванное; подкожный жировой слой почти отсутствуетъ; слизистыя оболочки и цвѣтъ лица очень анемичны. Въ области лѣвой лопатки и нѣсколько выше праваго колѣна имѣются поверхностныя, краснаго цвѣта рубцы; вся спина усѣяна атрофическими рубцами. При изслѣдованіи легкихъ какихъ-либо рѣзкихъ уклоненій отъ нормы не отмѣчается. Границы тупости сердца въ предѣлахъ нормы; тоны сердца чрезвычайно слабы и глухи, шумовъ однако не слышно. Пульсъ слабого, наполненія, 80 ударовъ въ минуту въ лежачемъ положеніи. Границы печени увеличены книзу и край ея выступаетъ на 2 поперечныхъ пальца изъ-подъ реберной дуги. Животъ сильно вздутъ, болѣзненъ при ощупываніи; въ брюшной полости констатируется значительное количество свободной жидкости, стулъ задержанъ. Имѣются очень частыя позывы къ мочеиспусканію, при этомъ больной самопроизвольно выпускаетъ лишь нѣсколько капель мочи съ большой болью. Химическій и микроскопическій анализъ мочи не обнаружилъ никакихъ патологическихъ элементовъ въ мочѣ за исключеніемъ увеличеннаго количества бѣлыхъ кровяныхъ тѣлецъ (циститъ). При изслѣдованіи глазъ найдено: въ лѣвомъ глазу вѣки сильно припухши и отечны, соединительная оболочка нижняго вѣка вслѣдствіе сильнаго отека выворочена совершенно наружу (хемозъ). Изъ глазной щели большое отдѣленіе гноя; глазное яблоко выпячивается. Вокругъ роговой оболочки сильное налитіе сосудовъ; въ передней камерѣ скопленіе гнойной жидкости. Тонусъ глаза повышенъ, а малѣйшее дотрогиваніе чрезвычайно болѣзненно. Зрѣніе этого глаза потеряно. На основаніи клиническихъ данныхъ нужно было полагать что у него имѣется послѣдствіе недавно перенесеннаго общаго гнойнаго зараженія (піеміи), развившагося у него повидимому послѣ фурункула въ области праваго колѣна. Что касается лѣваго глаза, то здѣсь кромѣ наличности тяжелаго паноптальмита нужно было предполагать и скопленіе гноя въ клѣтчаткѣ глазницы, т. е. ретробульбарный

абсцессъ; послѣдній повидимому образовался заноснымъ (метастатическимъ) путемъ. Лѣчение Ч. въ Институтѣ было направлено съ одной стороны противъ общей кахексіи его, съ другой стороны противъ гнойнаго воспаления лѣваго глаза. Съ таковой цѣлью примѣнялись сердечныя средства въ видѣ *adonis vernalis* съ кофеиномъ, втираніе колларгола и лѣчение цистита мѣстное. Лѣчение глаза было консервативное и сводилось къ примѣненію теплыхъ примочекъ, впусканію различныхъ капель. Температура, достигшая въ первые дни пребыванія въ Институтѣ высокихъ вечернихъ подъемовъ, черезъ нѣкоторое время пришла въ норму. Явленія сердечной слабости и цистита исчезли. Воспалительныя-же явленія со стороны глаза упорно держались, при этомъ въ наружно-верхнемъ углу бѣлочной оболочки образовалось отверстіе, черезъ которое выдѣлилось большое количество гноя. Отекъ соединительной оболочки нижняго вѣка однако лишь очень медленно уменьшался и лишь спустя 2 мѣсяца совершенно исчезъ, позволяя закрываться вѣки.

№ 77. **Ля—ко** Кононъ 45 л. (№ 17), крѣпильщикъ. Страдалъ расширеніемъ кожныхъ венъ вдоль правой голени. Подъ внутривенной анестезіей съ примѣненіемъ бинта по Mottburg'у произведена экстирпация почти всего тракта *v. saph. magna* и части *v. parva* sin. Послѣоперационное теченіе безъ осложнений. Выписанъ черезъ 22 дня—ходить свободно, не испытывая никакихъ болей.

№ 78. **Пе—въ** Тихонъ 32 л., (№ 1162), чернорабочій. Получилъ осложненный переломъ черепа; въ заводской больницѣ произведена была трепанация въ области правой теменной кости около стрѣловиднаго шва; спустя 5 недѣль препровожденъ въ Институтъ, гдѣ обнаружено: сильныя головныя боли въ правой половинѣ головы, общее подавленное состояніе, повышенная до 39,5 температура, медленный напряженный пульсъ въ 60 ударовъ въ минуту, и нѣсколько затемненное сознаніе. Все это, несмотря на отсутствіе очаговыхъ признаковъ, давало право сдѣлать предположеніе о существованіи нарыва въ правомъ полушаріи въ лобной или височной доли. Подъ общимъ наркозомъ была произведена операція—типическая краніотомія съ правой стороны, захватившая части лобной, теменной и височной костей: была разсѣчена твердая мозговая оболочка, не представлявшая никакихъ макроскопическихъ измѣненій, затѣмъ было сдѣлано нѣсколько пробныхъ уколовъ въ правую лобную, височную и теменную доли, но гноя не получено. Въ рану въ лобной долѣ мозга поставленъ тампонъ. Послѣ операціи состояніе больного измѣнилось мало, хотя боли головы нѣсколько ослабѣли. Во время перевязки на 5-й день послѣ операціи вслѣдъ за извлеченіемъ тампона вытекъ гной въ количествѣ 1 чайной ложки. Тампонъ былъ поставленъ глубже и на другой день гноя вытекло около 2—3 чайныхъ ложекъ; тогда былъ поставленъ дренажъ, отдѣленіе гноя стало уменьшаться, температура пала до нормы, головныя боли исчезли, больной сталъ поправляться; дренажъ былъ вставляемъ еще въ продолженіи 2-хъ недѣль и послѣ того, какъ изъ раны совершенно прекратилось гнойное отдѣленіе, дренажъ былъ вынутъ и рана зажила въ 3 дня. Благоприятное состояніе больного продолжалось 1½ мѣсяца; въ это время П. разрѣшались даже кратковременныя прогулки по комнатѣ. Неожиданно температура поднялась до 38,0 и появились вдругъ ночью стрѣляющія боли въ правомъ ухѣ; констатировано серозное воспаленіе средняго уха и катарральное состояніе зѣва и носоглотки—эти явленія были поставлены въ зависимость отъ новаго заболѣванія инфлуэнтнаго происхожденія; при соотвѣтствующей терапіи черезъ 4 дня всѣ вышеупомянутыя явленія исчезли, температура пала до нормы. Спустя нѣсколько дней П. пожаловался на головныя боли, на слѣдующій день боли рѣзко усилились, а температура дошла до 38,4 при пульсѣ 60 ударовъ къ минуту. Мѣсто краніотоміи сильно выпятилось, пульсъ былъ напряженъ. Сдѣланъ спинно-мозговой проколъ, при чемъ получена мутная церебро-спинальная жидкость. Температура вечеромъ поднялась до 39,0, больной все время въ полномъ сознаніи. Такое состояніе

продолжалось весь слѣдующій день до 11 часовъ вечера, когда больной умеръ при явленіяхъ быстро увеличивающейся сердечной слабости.

№ 79. **Кол—ко** Прокофій 52 л. (№ 1167), кочегаръ. Препровожденъ для операціи имѣющейся у него двусторонней пахо-мошоночной грыжи величиной каждой въ кулакъ взрослога. Въ виду обнаруженныхъ у него: гипертрофіи сердца, артеріосклероза, эмфиземы обонхъ легкихъ и разлитого бронхита, ему произведена операція (Грыжесѣченіе по Бассини) подъ мѣстной анестезіей по Брауну. Несмотря на это у него вскорѣ послѣ операціи произошло обостреніе бронхита съ повышеніемъ температуры, вслѣдствіе чего операцію на другой сторонѣ пришлось отложить. Заживленіе операціонной раны прошло гладко. Больной отпущенъ къ концу 4-й недѣли. Спустя 2 недѣли онъ снова явился для грыжесѣченія на лѣвой сторонѣ, которое, и было произведено подъ мѣстной анестезіей по Брауну. И послѣ этой операціи точно такъ-же вскорѣ появились тѣ-же осложненія со стороны легкихъ, какъ и въ первый разъ, и точно такъ-же исчезли по истеченіи нѣсколькихъ дней.

№ 80. **Ряб—ко** Степанъ 36 л. (№ 1168), плотникъ. Препровожденъ въ Институтъ для изготовленія ортопедическаго корсета по поводу полученнаго имъ за два мѣсяца передъ этимъ сплюсненнаго перелома XII грудного позвонка. Въ теченіи 2-хъ мѣсяцевъ онъ лѣчился въ рудничной больницѣ.

№ 81. **До—хъ** Владиміръ 19 л. (№ 1169), ствольной. Получилъ переломъ позвоночника; спустя 2 мѣсяца препровожденъ въ Институтъ, гдѣ обнаружено: на уровнѣ остистыхъ отростковъ первыхъ поясничныхъ позвонковъ имѣется остроконечный горбъ. Въ этомъ мѣстѣ позвоночникъ представляется фиксированнымъ и не участвуетъ въ движеніяхъ.



Рис. 1-й къ исторіи болѣзни № 81.

При стояніи все туловище наклонено впередъ и тазъ выпячивается кзади, образуя необычайно рѣзкій лордозъ поясничной части. Становится прямо больной не въ состояніи. Передвигается онъ, опираясь на костыли, сильно наклоняя туловище впередъ и волоча сзади ноги. На рентгенограммѣ констатируется сплюсненный переломъ I и II поясничныхъ позвонковъ и переломъ дужекъ этихъ позвонковъ; оба эти позвонка спаялись въ одну общую массу и окутаны костной мозолью. До — хъ на 2 мѣсяца былъ положенъ въ гипсовую кровать съ поднятыми вверхъ нижними конечностями. Подъ влияніемъ этого лѣченія удалось вополнѣ корригировать форму позвоночника и тѣмъ возстановить нормальную статнику туловища. Для фиксаціи позвоночника въ такомъ исправленномъ положеніи ему изготовленъ ортопедическій корсетъ, который онъ долженъ носить не менѣе 6—7 мѣсяцевъ. Больной свободно ходитъ даже безъ палки. (См. рис. 2-й).

№ 82. **Ав—овъ** Никаноръ 26 л. (№ 1170), слесарь. Получилъ раненіе праваго глаза, спустя 1 день препровожденъ въ институтъ, гдѣ обнаружено: Въ правомъ глазѣ вѣки отечны; соединительная оболочка вѣкъ и глазного яблока значительно гиперимирована; на нижней части роговицы имѣется линейная рана приблизительно въ 1½ мм. дли-

ною, черезъ которую произошло выпаденіе радужной оболочки и ущемленіе послѣдней; передняя камера до одной трети наполнена кровью. Рефлексъ глазного дна ясно виденъ. Присутствіе какого-либо инороднаго тѣла въ передней камерѣ или въ толщѣ радужной оболочки вслѣдствіе скопленія крови въ передней камерѣ обнаружить не удалось. По удаленіи ущемленной части радужной оболочки въ рану введенъ наконечникъ большого магнита Нааб'а, но инороднаго тѣла не удалось найти; присутствіе такового не было обнаружено и при помощи рентгенограммы. Лѣченіе,—въ виду полученной увѣренности, что инороднаго тѣла въ глазномъ яблокѣ у А. не имѣется,—было направлено къ устраненію кровоизліянія и явленій раздраженія. Послѣ лѣченія осталось небольшое ограниченное помутненіе роговой оболочки на мѣстѣ бывшей раны, искусственная колобома радужной оболочки и кое-гдѣ точечный пигментъ на передней капсулѣ хрусталика. Сила зрѣнія праваго глаза=0,4 нормальная. Продолжительность лѣченія 13 дней.

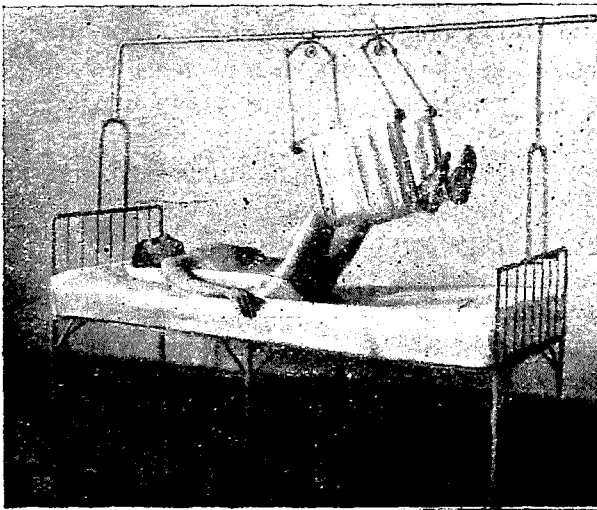
№ 83. Бѣ—нѣ. Романъ 32 л. (1175), зарубицкѣ. Получилъ поврежденіе праваго глаза. Черезъ 4 дня препровожденъ въ Институтъ, гдѣ обнаружено: вѣки праваго глаза значительно отечны, соединительная оболочка гиперемирована и также отечна. Въ центрѣ роговой оболочки имѣется язва величиною въ 3 мм. въ діаметрѣ, края ея сѣроватаго цвѣта, инфильтрированы; дно язвы нѣсколько приподнято и выпячивается кпереди. Въ нижней ея половинѣ, почти на четверть ея объема имѣется скопленіе гноя: Нуроріон. Зрачекъ нѣсколько расширенъ. Глазъ не офтальмоскопируется и болѣзненъ, съ явленіями свѣтобоязни. Лѣченіе консервативное: іодъ-вазелинъ, атропинъ и кокаинъ. Спустя 5 недѣль язва зажила, при чемъ къ задней поверхности ея приросъ нижній зрачковый край радужной оболочки. Сила зрѣнія этого глаза сводится лишь къ свѣтоощущенію. Спустя 2½ мѣсяца Б. снова препровожденъ въ Институтъ, гдѣ ему произведена была на правомъ глазѣ операція образованія искусственнаго зрачка (придектомія) въ верхне-внутреннемъ квадратѣ. Радужная оболочка оказалась приращенной къ рубцу на роговой оболочкѣ (*synchia anterior*), вслѣдствіе чего не удалось удалить большого куска радужной оболочки. Послѣоперационное теченіе было вполнѣ нормальное. Сила зрѣнія праваго глаза послѣ операціи нѣсколько повысилась, но въ виду помутненія роговой оболочки не болѣе какъ до 5/100 нормальнаго.

№ 84. Ла—ко Николай 20 л. (№ 1177), саночникъ. Препровожденъ въ Институтъ по поводу поврежденій, полученныхъ имъ при несчастномъ случаѣ за 3 недѣли раньше. При освидѣтельствованіи обнаружено: Больной держитъ лѣвое надплечіе слегка приподнятымъ кверху, а лѣвую конечность приведенною къ туловищу. Активное отведеніе руки возможно лишь до угла въ 20 градусовъ, пассивно-же удается отвести руку отъ туловища до



Рис. 2-й къ исторіи болѣзни № 81.

угла въ 40 град. (но не больше), при чемъ и это отведение уже сопровождается поднятиемъ надплечія и сопутствующимъ движеніемъ лопатки; это послѣднее наблюдается уже и при минимальныхъ движеніяхъ плеча. Область плечевого сустава нѣсколько деформирована, слегка утолщена и болѣзненна при ощупываніи. Кнаружи отъ того мѣста, гдѣ при нормальныхъ условіяхъ лежитъ головка плеча, нащупывается костный выступъ. Движенія въ локтѣ и въ кисти нормальны. Рентгенограмма показала, что здѣсь имѣется находящійся уже въ періодѣ развитія первичной мозоли косо-поперечный переломъ плечевой кости на высотѣ „хирургической шейки“ съ полнымъ смѣщеніемъ всего діафиза плеча кверху, такъ что верхній конецъ его стоитъ почти на высотѣ верхняго края плечевой головки. Въ виду того, что отъ момента перелома прошло всего три недѣли, и слѣдовательно прочнаго сращенія на мѣстѣ перелома произойти еще не могло, предпринята была попытка кровавымъ путемъ разъединить спаивающіеся мозолью отломки и установить ихъ въ нормальное положеніе. Послѣ обнаженія кости однако оказалось, что мѣсто перелома окутано массою прочной фиброзной ткани, мѣстами имѣющей хрящевой характеръ, и что отломки припаялись одинъ къ другому совершенно неподатливою спайкою. Кромѣ того имѣлась уже настолько рѣзко выраженная ретракція мышцъ плеча (дельтовидной, трехглавой, двуглавой и клювовидно-плечевой), что въ виду этой послѣдней едва-ли представилось-бы возможнымъ безъ значительнаго травмированія мышцъ и связокъ установить на свое анатомическое мѣсто верхній конецъ нижняго отломка плеча. Во всякомъ случаѣ при этомъ нужно было-бы считаться съ тѣмъ, что укоротившіяся мышцы плеча постепенно заставили-бы подпираемую нижнимъ отломкомъ шейку плеча стать въ косое положеніе и едва-ли при этихъ условіяхъ можно было-бы надѣяться на восстановленіе хорошей подвижности плеча. А такъ какъ это послѣднее составляло цѣль и задачу лѣченія, то по вышензложеннымъ соображеніямъ необходимо было отказаться отъ восстановленія нормальныхъ анатомическихъ условій, а добиться лишь по возможности хорошей функціи мышцъ и сустава плеча. Съ этою цѣлью послѣ зашитія разрыва наглухо (больной находился подъ общимъ наркозомъ) произведено было насильственное отведение плеча кверху при фиксированіи лопатки. Это удалось безъ большихъ затрудненій путемъ разрыва рубцовыхъ тяжей и нѣкоторыхъ рубцово-укоротившихся около-суставныхъ связокъ. Послѣ этого лѣвая конечность была фиксирована по **Барденгейеру** при отведенномъ на 120 град. отъ туловища положеніи съ продольнымъ вытяженіемъ при помощи груза въ 10 фунтовъ. Спустя 10 дней приступлено было къ легкимъ пассивнымъ движеніямъ плеча, а начиная съ 14-го дня больной сталъ дѣлать активныя движенія, продолжая однако лежать въ постели. На 20-й день онъ всталъ, послѣ чего приступлено было къ пассивно-активнымъ упражненіямъ на аппаратахъ. Спустя 32 дня послѣ операціи больной уже въ состояніи свободно вращать лѣвой конечностью по всѣмъ направленіямъ, держа въ рукѣ 3-фунтовую гирию, и поднимать съ нею руку почти до вертикальнаго положенія.

№ 85, Са—нъ Алексѣй 30 л. (№ 1178), забойщикъ. Получилъ поврежденіе праваго глаза. Спустя 2 недѣли препровожденъ въ Институтъ, гдѣ обнаружено: вѣки праваго глаза въ значительной степени опухши и отечны; соединительная оболочка вѣкъ и глазного яблока сильно гиперемирована; имѣется значительная перикорнеальная инъекція; изъ глазной щели выдѣляется большое количество гноя. На роговой оболочкѣ въ центральной ея части имѣется язва, вокругъ которой роговая оболочка диффузно мутна. Передняя камера наполнена гноемъ (Keratitis et Hypopyon). Глазъ не офтальмоскопируется и очень болѣзненъ. Зрѣніе этого глаза сводится къ свѣтоощущенію. Больному было произведено вскрытіе гнойника въ передней камерѣ (парацентезъ). Это вмѣшательство увѣнчалось успѣхомъ и ходъ заживленія въ значительной мѣрѣ ускорился. Воспалительныя явленія почти совершенно исчезли, глазъ находится въ спокойномъ состояніи; свѣтобо-

язвы и слезоотеченія не наблюдается. На мѣстѣ бывшаго разрѣза роговицы имѣется поперечный линейный рубецъ; язва же роговой оболочки еще не вполне зажила и представляется еще въ видѣ небольшой фассетки. Черезъ 33 дня больной выписанъ изъ Института для продолженія лѣченія на рудникѣ.

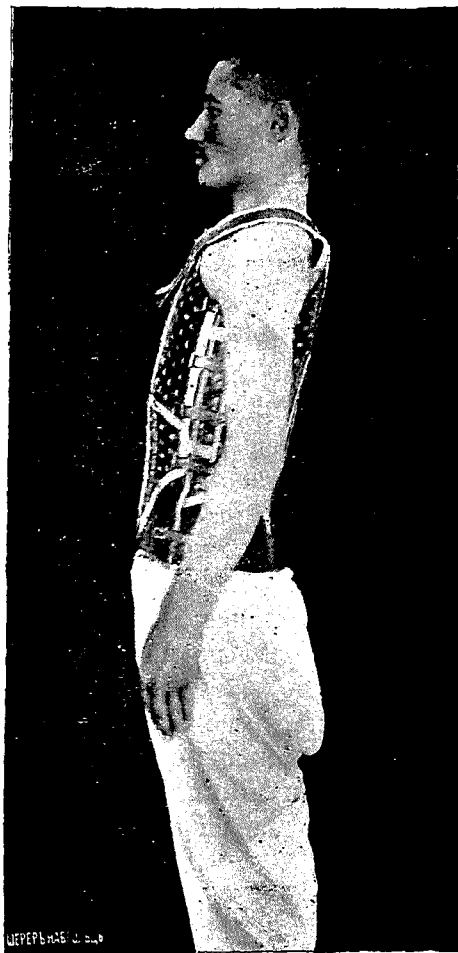
№ 86. **Ми—та** Иванъ 24 л. (№ 1179), конторщикъ. При изслѣдованіи въ Институтѣ больной жаловался на сильныя боли въ животѣ. Сначала заподозрѣно было расширение (механическая инсуффициенція) желудка. Несмотря на многократныя промыванія желудка и соответствующее діетическое лѣченіе, боли въ животѣ, на которыя главнымъ образомъ и жаловался больной, остались въ прежней мѣрѣ. Дальнѣйшее наблюдение и изслѣдованіе больного дало возможность опредѣлить у него заболѣваніе слѣпой кишки и червеобразнаго отростка. Заболѣваніе это стояло въ непосредственной связи съ необычайною подвижностью слѣпой кишки вслѣдствіе длинной брыжжейки ея. Такая подвижность слѣпой кишки при наполненіи ея каломъ вела къ неполному перекручиванію, вызывая стойныя явленія и слипчивое воспаленіе брюшиннаго покрова висцеральнаго и паріетальнаго листковъ, т. е. между слѣпой кишкой и брюшиной боковой и передней брюшной стѣнокъ. Это заболѣваніе носитъ наименованіе „привычнаго переворачиванія слѣпой кишки“. Поэтому 11-го марта 1910 года ему подъ общимъ наркозомъ была произведена операція: удаленіе червеобразнаго отростка и фиксація шелковыми швами слѣпой кишки къ брюшинѣ (*fossae iliacaе*). Операція подтвердила всю вышеуказанную картину заболѣванія. Послѣоперационное теченіе безъ осложненій. Боли исчезли, питаніе поднялось. Лѣченіе продолжалось 60 дней.

№ 87. **Ег—въ** Григорій 41 г. (№ 1180), забойщикъ. При изслѣдованіи въ Институтѣ найдено: на передне-внутренней поверхности лѣваго плеча въ верхней его трети располагается опухоль величиною въ голову годового ребенка. Опухоль эта распространяется въ подмышечную впадину и на область надплечія. Въ пальцахъ наблюдаются паретическія явленія, а во всей рукѣ больной ощущаетъ нестерпимыя боли. Какъ парезы, такъ и жестокія боли, стоятъ въ непосредственной связи съ сдавленіемъ опухолью плечевого сплетенія нервовъ. Упомянутая опухоль въ центральной части подверглась уже обширному некрозу и гнойному распаду. Лимфатическія железы въ подмышечной впадинѣ и въ надключичной ямкѣ спаяны съ кожей, которая сильно инфильтрирована. Нѣкоторыя изъ железъ достигаютъ величины крупнаго куринаго яйца и также, какъ опухоль, въ центрѣ размягчены, давая ясное ощущеніе флюктуаціи. Железы эти несомнѣнно указываютъ уже на метастазы опухоли. Въ виду такого состоянія больного единственнымъ хирургическимъ пособіемъ являлась операція, заключавшаяся въ полномъ удаленіи всего плечевого пояса (верхняя конечность съ ключицей и лопаткой) вмѣстѣ съ инфильтрированными мышцами и лимфатическими железами. На такое хирургическое вмѣшательство больной далъ свое согласіе не сразу. 6/III 10 г. подъ общимъ наркозомъ ему была произведена *amputatio interscapulo-thoracica*. Патолого-анатомическое изслѣдованіе опухоли показало, что здѣсь имѣлась альвеолярная саркома. Послѣоперационное теченіе безъ осложненій. Продолжительность лѣченія 40 дней.

№ 88. **Ва—нъ** Степанъ 30 л. (№ 1183). При изслѣдованіи въ мед.-мех. Институтѣ найдено: правое яичко значительно увеличено въ объемѣ, твердо на ощупь и слегка белѣзненно. Заболѣлъ года 3 назадъ. Предположена либо гумма, либо саркома. Подъ мѣстной анестезіей по Braun'у произведена *exstirpatio testiculi dextri*. Послѣоперационное теченіе безъ осложненій. Заживленіе гладкое. Спустя 14 дней выписанъ здоровымъ. Микроскопическое изслѣдованіе опухоли показало, что здѣсь имѣлась саркома.

№ 89. **Ан—евъ** Егоръ 40 л. (№ 1184), забойщикъ. Подъ мѣстной анестезіей по

Врауну была произведена радикальная операція водянки праваго яичка по Winkelmann'у. Рана зашита на глухо. Черезъ 2 недѣли выписанъ здоровымъ.

№ 90. Гл—овъ Захаръ 24 г. (№ 1186), котельщикъ. Получилъ раненіе праваго глаза. Черезъ 1 день препровожденъ въ Институтъ, гдѣ обнаружено: правый глазъ: вѣки значительно припухли и отечны; соединительная оболочка вѣкъ и глазного яблока гипертрофирована и отечна; на бѣлочной оболочкѣ имѣется проникающая рана линейной формы,

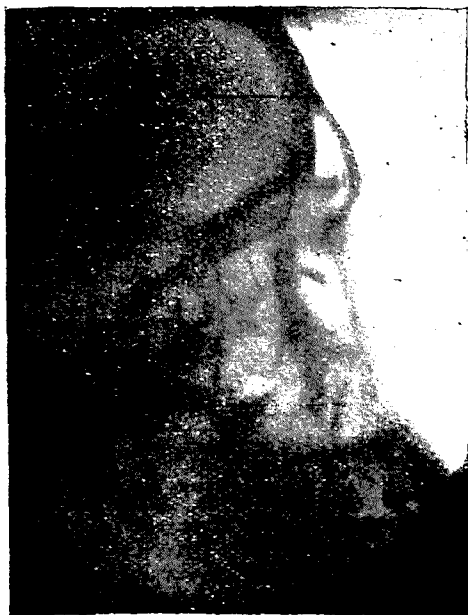

Къ исторіи болѣзни № 90.

идущая, начинающая отъ роговой оболочки, снаружки на разстояніи около 1 сантиметра. Передняя камера наполнена кровью. Глазъ не офтальмоскопируется. На рентгенограммѣ констатируется наличие внутри этого глаза большого инороднаго тѣла. Въ день поступленія Гл—ова изъ праваго глаза былъ извлеченъ кусокъ желѣза неправильной плоской формы величиной прибл. въ серебряный пятакъ; при помощи магнита Нааб'а это тѣло было притянуто къ ранѣ, а затѣмъ пинцетомъ удалено. Вслѣдствіе неправильной формы тѣла и вслѣдствіе того, что оно лежало поперекъ, при извлеченіи образовалась зіяющая рана, черезъ которую произошло значительное выпаденіе стекловиднаго тѣла. Последнее было сръзано, а на рану соединительной оболочки глазного яблока были наложены 2 шва. Дальнѣйшее теченіе заболевания протекло безъ осложнений. Рана на бѣлочной оболочкѣ зарубцевалась. Глазъ не офтальмоскопируется. Въ стекловидномъ тѣлѣ видны остатки кровоизліянія, фибринные сгустки и участки отслоившейся сѣтчатки. Тонусъ ниже нормы.

Воспалительныя явленія почти исчезли. Зрѣніе на этотъ глазъ совершенно утрачено. Лѣвый глазъ здоровъ; сила зрѣнія его нормальна. Продолжительность лѣченія 20 дней.

№ 91. Гр—инъ Изотъ 30 л. (№ 1195), саночникъ. Препровожденъ въ Институтъ по поводу общей флегмоны лѣвой ручной кисти, исходящей изъ клѣтчатки III пальца. Лѣвая кисть и нижняя треть предплечія рѣзко отечны. Воспалительный отекъ главнымъ образомъ захватилъ тыльную поверхность кисти и область луче-запястнаго сустава. На ладони у основанія средняго пальца имѣется свищевое отверстіе, выдѣляющее гной. Средній палецъ сильно деформированъ благодаря разбуханію и гнойному разрушенію фалангъ этого пальца. Рентгенограмма, снятая съ кисти лѣвой руки, обнаружила значительное разрушеніе основной фаланги средняго пальца; повидимому здѣсь имѣется переломъ ея. Отъ кости осталась только средняя часть, раздѣленная гнойнымъ процессомъ. Среднія и ногтевыя фаланги, а также и соотвѣтствующія кости пясти, представляютъ ясную картину острой атрофіи костей. Движенія въ остальныхъ пальцахъ лѣвой руки рѣзко ограничены, равно какъ и въ лучезапястномъ суставѣ. Движенія въ локтевомъ суставѣ въ предѣлахъ нормы, хотя вслѣдствіе припуханія лимфатическихъ железъ въ области локтевого сгиба и воспалительной инфильтраціи, распространившейся слегка и на верхнюю часть предплечія, больной ощущаетъ боль при сгибаніи и разгибаніи въ локтѣ. Начало описаннаго выше заболѣванія больной относитъ къ несчастному случаю, происшедшему съ нимъ за 3 недѣли раньше и заключавшемуся въ ушибѣ „породой“ лѣвой кисти. Больному предложена операція—вылущеніе средняго пальца изъ фалангъ

гово-пястного сочлененія. Эта операція съ согласія больного подъ общимъ наркозомъ и была произведена. Послѣоперационное теченіе—безъ осложненій. Лѣченіе послѣ операціи—помимо ежедневныхъ асептическихъ перевязокъ—застойной гипереміей по Биру ежедневно на 12—18 часовъ. Спустя 29 дней рана почти совершенно зажила. Имѣется еще небольшая, въ гречневое зерно величиною, гранулирующая поверхность. Что касается функціи лѣвой кисти, то движенія въ лучезапястномъ суставѣ восстановлены вполнѣ до нормальныхъ предѣловъ, движенія въ большомъ и указательномъ пальцахъ также совершаются почти въ предѣлахъ нормы. Мизинецъ-же и IV палецъ пока ограничены въ смыслѣ сгибательной функціи, хотя все-же и эти пальцы пассивно могутъ быть приведены уже въ соприкосновеніе съ ладонью. Нужно думать, что по исчезновеніи инфильтрація въ предѣлахъ ручной кисти въ оставшихся пальцахъ съ теченіемъ времени восстановится активная подвижность. Въ виду того, однако, что благодаря бывшей инфильтраціи мягкихъ тканей сухожильныя влагалища потерпѣли извѣстное перерожденіе, предѣльное сгибаніе четырехъ послѣднихъ пальцевъ все-же будетъ немного ограничено, вслѣдствіе чего схватывающая способность лѣвой руки должна быть признана стойко ослабленною.

№ 92. Неп—ій Прокофій 35 л. (№ 1196), рабочій. Получилъ ушибъ праваго надплечія. Черезъ 6 недѣль препровожденъ въ Институтъ, гдѣ обнаружено: переломъ правой ключицы приблизительно по срединѣ ея со значительнымъ смѣщеніемъ отломковъ другъ къ другу. Свободная подвижность плечевого сустава сохранена, но имѣется полная неспособность активно производить правую рукою какія-бы то ни было движенія. Пассивныя-же движенія возможны лишь въ самыхъ незначительныхъ размѣрахъ и то только съ участіемъ лопатки и съ большими болями въ надплечіи. Въ виду того, что отъ момента перелома прошло уже 6 дней и травмированная ткань уже стала организоваться въ опредѣленномъ направленіи, то установка отломковъ безкровнымъ путемъ на свое мѣсто оказалось уже невозможной. Подъ общимъ наркозомъ правая конечность была отведена вертикально кверху, т. е. поставлена въ положеніе, предложенное Барденгейеромъ для лѣченія переломовъ ключицы. Приспособлено было вытяженіе при указанномъ положеніи конечности съ подвѣшиваніемъ груза въ 10 фунтовъ. Начиная съ 9-го дня легкія пассивныя движенія, а съ 12 го дня активныя движенія; на 16-й день больной всталъ и приступилъ къ ежедневнымъ упражненіямъ при помощи палки; съ 20-го дня онъ сталъ упражняться 3-фунтовыми гириями. Черезъ 25 дней лѣченіе закончено: онъ больною правую рукою уже свободно поднимаетъ вертикально кверху гирю въ 3 фунта.

№ 93. Пос—ый Семень 20 л. (№ 1199), бурильщикъ. Препровожденъ въ Институтъ по поводу заболѣванія праваго глаза, появившагося у него за 2 недѣли передъ этимъ. Въ правомъ глазѣ значительная перикорнеальная инъекція всего глазного яблока; роговица чиста; радужная оболочка грязно-бураго цвѣта, сосуды ея налиты кровью; зрачковый край въ двухъ мѣстахъ срощенъ съ капсулою хрусталика: (задняя синехія) вслѣдствіе чего послѣ впусканія атропина зрачекъ сталъ неправильно-вытянутой овальной формы. На капсулѣ хрусталика виденъ буроватый налетъ. Глазъ не офтальмоскопируется; въ стекловидномъ тѣлѣ видны массы плавающихъ мутностей. Тонусъ нѣсколько ниже нормы. Глазъ болѣзненъ при дотрогиваніи. Признаковъ какой-либо травмы или вообще какого-либо вишняго воздѣйствія на этомъ глазѣ не обнаружено. Констатированная здѣсь картина придо-хориондита ближе всего напоминаетъ собою одно изъ тѣхъ типичныхъ заболѣваній, которыя столь нерѣдко наблюдаются послѣ перенесенной остро-заразной болѣзни. И дѣйствительно больной сообщилъ, что за нѣсколько недѣль до этого онъ перенесъ два припадка возвратнаго тифа. Этотъ послѣдній, какъ извѣстно, играетъ особенно важную роль въ этиологіи подобныхъ заболѣваній глаза. Лѣченіе было консервативное (атропини-

зачія и коканнизация, компрессы и искусственныя пиявки). Явленія раздраженія со стороны праваго глаза (свѣтобоязнь, слезотеченіе, краснота и боли) исчезли. Продолжительность лѣченія 30 дней. Для окончанія лѣченія отправленъ на рудникъ.

№ 94. **Бо—къ** Андрей 35 л. (№ 1201), котельщикъ. Получилъ поврежденіе праваго глаза; спустя 4 дня препровожденъ въ Институтъ, гдѣ обнаружено: правый глазъ въ сильно воспаленномъ состояніи: сплошное налитіе сосудовъ соединительной оболочки глазного яблока. Передняя камера почти до половины наполнена гноемъ (Hypopyon-Keratitis et Panophthalmia). Въ верхне-наружномъ квадрантѣ на роговой оболочкѣ, на границѣ бѣлочной, видна линейная рана, проникающая сквозь толщѣ роговицы; на передней поверхности хрусталиковой капсулы виденъ налетъ. Сила зрѣнія на этотъ глазъ сводится къ свѣтоощущенію съ неправильною проекціею. На рентгенограммѣ, снятой съ черепа въ профиль, видны неясныя очертанія маленькаго непрозрачнаго инороднаго тѣла. Сила зрѣнія лѣваго глаза=1,0. Лѣченіе консервативное въ теченіи 3-хъ недѣль въ надеждѣ спасти глазное яблоко (въ косметическихъ цѣляхъ). Но когда къ концу 3-ей недѣли боли въ правомъ глазѣ стали невыносимыи, пришлось прибѣгнуть къ энуклеаціи глазного яблока, подъ общимъ наркозомъ. Послѣ вскрытія вылуценнаго глазного яблока въ толщѣ свѣтчатки и бѣлочной оболочки его обнаруженъ осколокъ желѣза величиною въ пшеничное зерно; осколокъ этотъ засѣлъ неподалеку отъ зрительнаго нерва: поверхность его сильно окислена и вокругъ него образовались волокнистыя наслоенія.

№ 95. **Клу—нь** Пгвгъ 20 л. (№ 1202), бурильщикъ. Препровожденъ въ Институтъ по поводу заболѣванія праваго колѣна. При изслѣдованіи правой нижней конечности обнаружено: припухшій и отечный рубецъ неправильно-серповидной формы, расположенный на передней поверхности нѣсколько выше надколѣнной чашки; въ нижней части этого рубца на уровнѣ верхняго края надколѣнной чашки имѣется фистула, выдѣляющая гной; вся область колѣннаго сустава, нижняя треть бедра, голень и стопа въ состояніи воспалительнаго отека. Какъ активное такъ и пассивное сгибаніе въ самыхъ минимальныхъ размѣрахъ крайне болѣзненно. Больной не можетъ наступать на эту ногу. Температура повышена до 39, имѣются ознобы. Рентгенограмма, снятая съ праваго колѣннаго сустава и нижней части бедра, показала: суставные концы костей не представляютъ измѣненій, поверхности ихъ гладки и ровны; структура костей не измѣнена. Судя по отстоянію надколѣнной чашки отъ бедра на боковомъ снимкѣ и по замѣтному выпячиванію собственной связки надколѣнника (lig. patellae) нужно было думать объ извѣстномъ растяженіи суставной капсулы, благодаря наполненію ея жидкостью. Такимъ образомъ въ данномъ случаѣ было предположено заболѣваніе суставной сумки праваго колѣннаго сустава съ образованіемъ гноя въ полости ея. По своей клинической картинѣ это заболѣваніе нужно было трактовать, какъ туберкулезнаго характера. Больному изготовлена гипсовая шина на всю правую конечность, фиксирующая ее въ правильномъ выпрямленномъ положеніи. Одновременно произведено впрыскиваніе іодоформенной (10%) эмульсіи въ имѣющуюся фистулу. При вторичномъ рентгенографированіи можно было констатировать, что іодоформенныя массы проникли въ полость самаго сустава, такъ что не было сомнѣній о заболѣваніи самой суставной сумки. Попутно примѣнялось лѣченіе застойной гипереміей по Виру. Болѣзненный процессъ сталъ мало по малу затихать, фистула закрылась, температура пала до нормы, инфильтраты мягкихъ тканей, окружающихъ суставъ, исчезли. Подвижность въ колѣнномъ суставѣ сохранилась въ значительныхъ предѣлахъ. Продолжительность лѣченія 2 мѣсяца.

№ 96. **Ди—къ** Петръ 38 л. (№ 1203), забойщикъ. Получилъ поврежденіе лѣвой нижней конечности, спустя 2 недѣли препровожденъ въ Институтъ. Бросается въ глаза ненормальное положеніе лѣваго бедра. При ощупываніи лѣваго бедра и при попыткѣ про-

извести движенія въ тазобедренномъ суставѣ получается ясное ощущение крепитации въ кости и чрезмѣрная подвижность бедра, особенно въ направленіи отведенія. Лѣвое бедро представляется нѣсколько укороченнымъ а большой вертелъ по сравненію съ правой сто-роной лежитъ нѣсколько выше и кзади. Предпо-ложенъ вколоченный переломъ шейки лѣваго бедра со смѣщеніемъ отломковъ и ротацией про-ксимальнаго конца кнаружи; кромѣ того имѣется переломъ лѣваго поперечнаго отростка V пояс-ничнаго позвонка. Тотчасъ же подѣ общимъ нар-козомъ было произведено вытяженіе по Барден-гейеру, но въ виду того, что больной отказался покойно лежать подѣ вытяженіемъ, считая свою ногу не сломанной въ виду возможности ходьбы и стоянія на обѣихъ ногахъ, ему была нало-жена гипсовая повязка съ фиксаціей обоихъ тазобедренныхъ суставовъ. Спустя 2½ мѣсяца послѣ наложенія гипсовой повязки послѣдняя была снята и было констатировано, что переломъ еще не сросся, поэтому Ди—ку тотчасъ же была наложена новая гипсовая повязка, въ которой Д. пролежалъ еще 1½ мѣсяца. Послѣ этого гипсо-вая повязка была снята и замѣнена особю гип-совою шиною, изъ которой ежедневно лѣвая нога вынималась для осторожной легкой пассивной гимнастики и массажа. Спустя 2 недѣли шиная была удалена, Д. позволено вставать съ постели съ помощью костылей и упражняться въ ходьбѣ. Такое продолжительное лѣченіе объясняется тѣмъ, что переломъ шейки здѣсь былъ внутрисуставной, т. е. на мѣстѣ, гдѣ кость лишена надкостницы, служащей глав-нымъ источникомъ образованія первичной мозоли. Въ громадномъ большинствѣ случа-евъ переломы эти совершенно не срастаются и на мѣстѣ ихъ образуются ложные суставы.

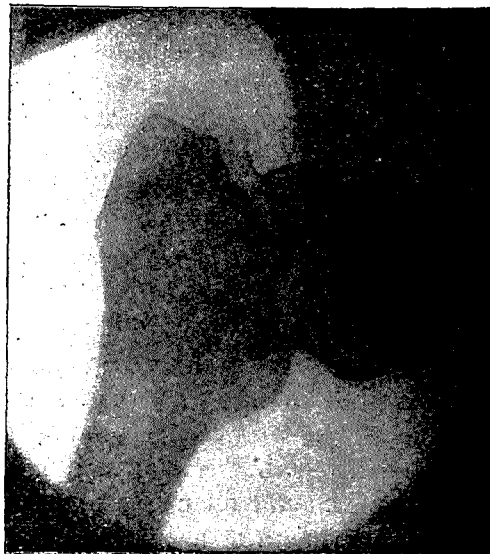

Къ исторіи болѣзни № 96.

№ 97. Со—нъ Ефимъ 30 л. (№ 1204), забойщикъ. Препровожденъ въ Институтъ по поводу поврежденія позвоночника, полученнаго имъ при несчастномъ случаѣ за мѣсяць передъ этимъ. Бросается въ глаза значительная неповоротливость туловища въ связи съ напряженнымъ держаніемъ позвоночника въ неподвижномъ положеніи: при всякомъ дви-женіи туловища больной судорожно напрягаетъ мышцы спины и напряженно избѣгаетъ малѣйшаго движенія позвоночника. При пассивныхъ движеніяхъ поясничная часть послѣд-няго оказывается фиксированною. Изъ рентгенограммы видно, что здѣсь имѣется раздро-бленіе тѣла, а отчасти и дужки V поясничнаго позвонка. Больной положенъ былъ въ „гипсо-вую кроватку“, отмоделированную при корригированномъ положеніи позвоночника. Въ этой кроваткѣ онъ пролежалъ ровно 2 мѣсяца (такъ что отъ момента несчастнаго случая про-шло всего 3 мѣсяца), такъ что за это время успѣла образоваться достаточная первичная мозоль. Послѣ этого ему изготовленъ ортопедическій корсетъ, который онъ и долженъ будетъ носить въ теченіи дальнѣйшихъ 6—8 мѣсяцевъ для удержанія позвоночника въ правильномъ положеніи, пока на мѣстѣ перелома произойдетъ окончательное окостенѣ-ніе мозоли.

№ 98. Ду—въ Андрей 16 л. (1205), чернорабочій. Во время работы получилъ откры-тый переломъ локтевого отростка (olecrani) и вывихъ головки луча лѣвой верхней конеч-ности. Въ рудничной больницѣ ему произведена была операція ради удаленія костныхъ осколковъ и вправленія вывиха. Въ дальнѣйшемъ теченіи болѣзни развилась неподвиж-

ность верхней конечности въ локтевомъ суставѣ при выпрямленномъ ея положеніи. Для лѣченія этой неподвижности онъ и препровожденъ въ Институтъ спустя 1½ мѣсяца послѣ несчастнаго случая. При изслѣдованіи его констатировано: конечность согнута въ локтѣ подъ угломъ въ 165—170 градусовъ и дальнѣйшее выпрямленіе ея невозможно. Сгибательная подвижность въ локтевомъ суставѣ крайне ограничена и активно возможна въ предѣлахъ 20 градусовъ, пассивно-же въ предѣлахъ 30 град. Супинація и пронація утрачены; функціи плечевого сустава нормальны. На рентгенограммѣ констатируется отрывъ олекранона со смѣщеніемъ и спайкой его съ локтевымъ отросткомъ плеча, вслѣдствіе чего прикрѣпляющееся къ нему сухожиліе трехглавой мышцы оказывается фиксированнымъ къ нижней части плечевой кости, чѣмъ объясняется затрудненіе сгибанія руки въ локтѣ. Лѣченіе, которому онъ подвергнутъ въ Институтѣ, заключалось въ примѣненіи суховоздушныхъ ваннъ по Бирю (активная гиперемія) съ послѣдующимъ массажемъ и пассивно-активной гимнастикой на аппаратахъ Крукенберга. Подвижность въ локтевомъ суставѣ постепенно, хотя и медленно, увеличивалась, и послѣ 1½ мѣсячнаго лѣченія удалось достигнуть увеличенія подвижности въ локтѣ, при чемъ активное сгибаніе возможно теперь до угла въ 120 градусовъ, пассивное-же до угла въ 110 градус., такъ что предѣлъ подвижности увеличился за это время на уголъ въ 40—45 градусовъ.

№ 99. **Ив—овъ** Титъ 33 л. (№ 1206), чернорабочій. Препровожденъ въ Институтъ по поводу поврежденія правой верхней конечности. При изслѣдованіи обнаружено: осложненные раздробленные переломы костей плеча и предплечія. При этомъ суставные концы костей, входящихъ въ образованіе локтевого сустава, разможжены. Принимая во вниманіе пѣлось кожи и мышцъ сгибательной поверхности плеча и предплечія и въ виду того, что иннервація и кровоснабженіе предплечія и кисти сохранились, трудно было, несмотря на тяжесть разможженія тканей, рѣшиться приступить сразу къ ампутаціи руки; при помощи широкихъ разрѣзовъ на плечѣ и предплечіи сдѣлана была попытка спасти руку; дальнѣйшее теченіе въ первые дни давало надежду на это; но уже спустя недѣлю всякая надежда на спасеніе руки исчезла и нужно было спѣшить съ ампутаціей плеча въ виду угрожающаго жизни больного общаго зараженія. Подъ общимъ наркозомъ была произведена высокая ампутація плеча съ широкими разрѣзами флегмонозно-воспаленныхъ мягкихъ тканей предплечія. Послѣоперационное теченіе прошло удовлетворительно. Заживленіе шло крайне медленно въ виду того, что ампутація произведена въ тканяхъ съ глубокими патологическими измѣненіями. Продолжительность лѣченія 2 мѣсяца.

№ 100. **Пе—ко** Игнатъ 35 л. (№ 1207), слесарь. Получилъ поврежденіе правой ноги. Спустя 3 мѣсяца препровожденъ въ Институтъ: свидѣтельствуемый ходитъ, опираясь на два костыля; при этомъ онъ на правую ногу совершенно не становится. Активная подвижность въ правой ногѣ сохранена лишь въ тазо-бедренномъ суставѣ, въ колѣнѣ-же и въ голенно-стопномъ суставѣ она отсутствуетъ, точно также не удается и пассивно согнуть ее въ этихъ двухъ суставахъ. Голень слегка деформирована. Поверхность костей неровная: въ предѣлахъ мало-берцовой кости прощупывается утолщеніе приблизительно на серединѣ ея, а въ больше-берцовой кости—на границѣ средней и нижней трети. Въ обѣихъ упомянутыхъ точкахъ констатируется ненормальная подвижность. Изъ рентгенограммы, снятой съ правой голени, видно, что здѣсь имѣется не сросшійся оскольчатый переломъ обѣихъ костей съ признаками разрушенной зачаточной мозоли. Въ то время, какъ на мало-берцовой кости имѣются признаки сращения между оскольчатыми отломками, на больше-берцовой кости сращения не наступило: здѣсь виденъ треугольный осколокъ, отдѣлившійся отъ верхняго и нижняго отломковъ больше-берцовой кости. Нижній отломокъ смѣщенъ въ сторону мало-берцовой кости. Лежащая книзу отъ мѣста перелома части обѣихъ костей носятъ явные признаки „острой костной атрофіи“ Зудека. Атрофія эта рас-

пространились и на надпяточную кость. Особенно рѣзко пораженъ эпифизарный участокъ и оба ладьичныхъ отростка, которые на рентгенограммѣ представляются совершенно блѣдными и прозрачными, т. е. не задерживающими Р—лучей. Такимъ образомъ въ данномъ случаѣ имѣется обусловленный переломомъ „ложный суставъ“ въ предѣлахъ большеберцовой кости и острая атрофія нижнихъ отломковъ обѣихъ костей, обусловленная упадкомъ питанія ихъ, либо вслѣдствіе дегенеративнаго процесса въ надкостницѣ, либо вслѣдствіе разрушенія питающихъ кость сосудовъ. Вѣроятно же всего здѣсь играютъ роль оба эти момента и дѣло сводится къ дегенеративному процессу въ костной ткани, выражающемуся въ качественныхъ измѣненіяхъ состава компактной массы (разсасываніи нерастворимыхъ известковыхъ солей). Въ теченіи 2-хъ недѣль въ цѣляхъ поднятія питанія въ предѣлахъ голени больному на правое бедро ежедневно на 8—10 часовъ былъ накладываемъ Бировскій жгутъ (застойная пассивная гиперемія) и одновременно съ этимъ примѣнялась пассивная гимнастика, т. е. производились пассивныя движенія въ голени и стопѣ. Спустя 2 недѣли подвижность въ колѣнѣ возстановилась въ значительной степени, а подвижность въ голеностопномъ суставѣ—лишь въ небольшой степени. Такъ какъ извѣстно, что въ подобныхъ данному случаямъ сращеніе запаздываетъ или вовсе не наступаетъ благодаря, во-первыхъ, отсутствію питанія нормальною кровью, а во-вторыхъ, благодаря тому, что отломки нехорошо фиксированы и при движеніяхъ смѣщаются другъ къ другу, вслѣдствіе чего постоянно разрываются нарастающія свѣжія перемычки, то больному изготовленъ для правой ноги шинно-гильзовый аппаратъ Гессинга, въ которомъ онъ и долженъ будетъ ходить до тѣхъ поръ, пока не образуется хорошая мозолистая спайка между отломками.



Къ исторіи болѣзни № 100.

№ 101. **Ху—въ** Илья 45 л. (№ 1208), сортировщикъ. Получилъ поврежденія лѣвой руки, спустя 2½ мѣсяца препровожденъ въ Институтъ, гдѣ обнаружено: Область лѣваго кистевого сустава сильно деформирована, предплечіе и ручная кисть въ значительной степени припухли и отечны; отекъ распространяется и на пальцы; кожа ціанотична. Движенія въ кистевомъ суставѣ совершенно отсутствуютъ, а въ пальцахъ имѣются лишь незначительныя колебательныя движенія безъ способности однако согнуть ихъ въ крючекъ или приблизить къ ладони. Пронація и супинація предплечія отсутствуютъ совершенно. Кромѣ всего этого имѣется сведеніе руки въ плечевомъ суставѣ, при чемъ свидѣтельствуемый съ трудомъ только можетъ активно отвести руку отъ туловища больше, какъ до угла въ 10 градусовъ; пассивно же она можетъ быть отведена до 15—20 градусовъ; движенія эти совершаются при полномъ участіи лопатки. Изъ рентгенограммы видно, что здѣсь имѣется успѣвшій уже сростись неправильною костною мозолью переломъ нижняго конца лучевой кости съ продольною трещиною смѣстившагося эпифизарнаго отломка; кромѣ того имѣлся переломъ шиловиднаго отростка локтевой кости; вмѣстѣ со смѣстившимся периферическимъ отломкомъ луча смѣстился и самый кистевой суставъ. Эпифизы

лучевой и локтевой костей, равно какъ всѣ кости запястія и пясти, находятся въ значительной стадіи „костной атрофіи“: онѣ прозрачны, трабекулы ясно обрисованы и костная ткань бѣдна непроникающими рентгеновскіе лучи солями. Всѣ косточки запястья спаяны между собою въ одно общее цѣлое. Лучезапястная суставная щель сглажена. Головки пястныхъ костей блѣдны, поверхности ихъ неровны, какъ бы изъѣдены, и пястнофаланговые щели значительно сглажены. Что касается плечевого сустава, то рентгенограмма показала, что кости здѣсь не измѣнены въ смыслѣ своей цѣлости, конфигураціи и структуры, но наблюдается небольшое смѣщеніе головки плеча кверху. Необходимо заключить, что здѣсь имѣется рубцовое сморщиваніе капсулы и околосуставныхъ связокъ, обусловленное очевидно бывшимъ здѣсь какимъ-нибудь воспалительнымъ процессомъ въ околосуставной мягкой ткани. Сморщиваніе капсулы и связокъ и вызвало вышеупомянутое значительное ограниченіе подвижности плеча и участіе лопатки во всѣхъ движеніяхъ послѣдняго (артрогенная контрактура). Лѣчение Бировскими сушевоздушными ваннами (кисть съ предплечіемъ и область плечевого сустава) съ послѣдующимъ массажемъ мышцъ и суставовъ и пассивно-активною гимнастикой сначала руками, а потомъ на аппаратахъ. Такимъ образомъ удалось возстановить подвижность въ кистевомъ суставѣ въ значительныхъ размѣрахъ (пронація же и супинація возстановились лишь едва замѣтно). Равнымъ образомъ въ значительной степени возстановилась подвижность большого, указательнаго и средняго пальцевъ, безъимяннаго же и мизинца—въ меньшей степени. Больной можетъ уже схватывать и удерживать лѣвою рукою палку въ 4 сант. въ діаметрѣ; верхушки указательнаго и средняго пальцевъ свободно могутъ соприкасаться съ верхушкою большого пальца; безъимянный и мизинецъ ясно могутъ быть сгибаемы въ крючекъ. Возстановленіе подвижности плеча въ виду большой болѣзненности въ суставѣ было сопряжено съ большими затрудненіями и гимнастическія упражненія могли быть примѣняемы лишь крайне осторожно для избѣжанія обостренія воспалительнаго процесса. Тѣмъ не менѣе удалось достигнуть того, что больной теперь свободно отводитъ плечо до угла въ 45 градусовъ отъ туловища (при участіи лопатки). Продолжительность лѣченія 67 дней.

№ 102. **Наз—ова** Прасковья 40 л. (№ 1210), жена рабочаго. На верхней челюсти съ лѣвой стороны отсутствуютъ малые коренные зубы, на мѣстѣ ихъ констатируется опухоль величиною въ сливу, выступающая въ полость рта. Опухоль на ощупь средней консистенціи, спаяна съ альвеолярнымъ краемъ верхней челюсти, у основаніи она плотнѣе, чѣмъ наверху. Подъ мѣстной анестезіей по Биру произведено удаленіе этой опухоли, которая оказалась тѣсно спаянной съ надкостницею альвеолярнаго края верхней челюсти. Кромѣ того удалены были 2 корешка 1 малаго кореннаго зуба. Рана тампонирована. Черезъ 4 дня больная выписана для амбулаторнаго лѣченія.

№ 103. **Фе—въ** Павелъ 22 л. (№ 1212), забойщикъ. Препровожденъ въ Институтъ по поводу заболѣванія глазъ. При изслѣдованіи обнаружено: Вѣки обоихъ глазъ сильно припухли и почти не раскрываются; сильная свѣтобоязнь и постоянное слезотеченіе, вслѣдствіе чего кожа вѣкъ экзематозно—измѣнена. Рѣсничные края вѣкъ покрыты корками. Соединительная оболочка вѣкъ инфильтрована и находится въ значительной стадіи катарральнаго воспаленія. На соединительной оболочкѣ глазныхъ яблокъ имѣются фликтенулезныя язвы. Роговая оболочка диффузно мутны и покрыты такими же фликтенулезными изъязвленіями. Больной совершенно не различаетъ находящихся передъ нимъ предметовъ. Диагнозъ: *Conjunctivitis et keratitis phlykt chronica*. Лѣчение іодистымъ калиемъ, рыбьимъ жиромъ и усиленнымъ питаніемъ; мѣстное лѣченіе систематической атропинизаціей, кокаинизацией и втираніемъ желтой ртутной мази. Воспалительныя явленія постепенно стали исчезать и спустя мѣсяць больной уже былъ въ состояніи свободно открывать глаза и безъ посторонней помощи ходить по комнатамъ.

Къ концу второго мѣсяца лѣчение закончено. Свѣтобоязнь и слезотеченіе совершенно исчезли, равно какъ исчезли и всѣ фликтены; роговыя оболочки въ значительной степени прояснились, вѣки приняли нормальный видъ и сила зрѣнія возстановилась болѣе чѣмъ на половину.

№ 104. **Гр—ій** Генрихъ (№ 1218), сынъ рабочаго. При изслѣдованіи въ Институтѣ обнаружено: пальцы и ручная кисть лѣвой верхней конечности въ положеніи сильной и рѣзкой флексіи; рука напоминаетъ птичью лапу со скрюченными когтями. На сгибательной сторонѣ въ верхней трети предплечія—рубець, спаянный съ подлежащими мягкими частями и костью. Операция подъ общимъ наркозомъ: выпрепарованы нервы и сосуды, а также и сухожилия мышцъ сгибателей; при этомъ оказалось: мышечныя части всѣхъ слоевъ мышцъ сгибательной поверхности предплечія превращены въ сплошной рубецъ, только *m. radialis internus* участвовалъ въ рубцѣ небольшой своей мышечной частью и этотъ мускулъ поэтому былъ выпрепарованъ. Кромѣ того *N. medianus* на протяженіи 2-хъ сант. былъ также превращенъ въ рубецъ, поэтому пришлось въ этомъ мѣстѣ резецировать нервъ на протяженіи 2-хъ сант. и сшить оба конца катгутомъ. Затѣмъ перерѣзаны всѣ сгибатели и только тогда можно было распрямить пальцы. Въ заключение было сдѣлано пришиваніе сухожилій глубокаго сгибателя къ періосту луча, а сухожилій поверхностнаго сгибателя къ оставшемуся *m. rad. internus*. Повязка съ шиной. Послѣоперационное теченіе безъ осложнений. Черезъ 8 дней швы сняты. Шина оставлена еще на 2 недѣли, а затѣмъ пачать массажъ. Черезъ мѣсяць выписанъ для дальнѣйшаго лѣченія на рудникъ.

№ 105. **Сте—въ** Макарь. 24 л. (№ 1219), забойщикъ. Имѣлась правосторонняя паховая грыжа величиною въ куриное яйцо, свободно вправляемая и свободно выползающая наружу, но не входящая въ мошонку. Онъ подвергнутъ былъ радикальному грыжесѣченію по Бассини. При операциі обнаруженъ грыжевой мѣшокъ, могущій свободно вмѣстить въ себѣ куриное яйцо; мѣшокъ этотъ по всей своей длинѣ спаянъ съ сѣменными канатиками прочными и широкими рубцовыми спайками очень давняго происхожденія. Какихъ-либо надрывовъ или воспалительныхъ тяжей въ предѣлахъ паховыхъ колець и канала не оказалось. Грыжа была косая. Послѣоперационный періодъ прошелъ гладко. Образованія большой отежности мошонки не наступило. На 17-ыя сутки онъ выписанъ изъ Института.

№ 106. **Ку—ръ** Павелъ 25 л. (№ 1220), забойщикъ. Препровожденъ въ Институтъ по поводу поврежденій, полученныхъ имъ за 7 недѣль передъ этимъ. При изслѣдованіи обнаружено: больной передвигается съ большимъ трудомъ и при помощи костылей; бросается въ глаза выпячиваніе остистыхъ отростковъ на уровнѣ верхнихъ поясничныхъ позвонковъ, гдѣ имѣется остроконечный горбъ. При всякомъ движеніи туловища свидѣтельствуемый судорожно напрягаетъ мышцы спины и напряженно избѣгаетъ малѣйшаго движенія позвоночника. При пассивныхъ движеніяхъ поясничная часть позвоночника оказывается фиксированной. Область праваго колѣннаго сустава въ значительной степени припухшая.

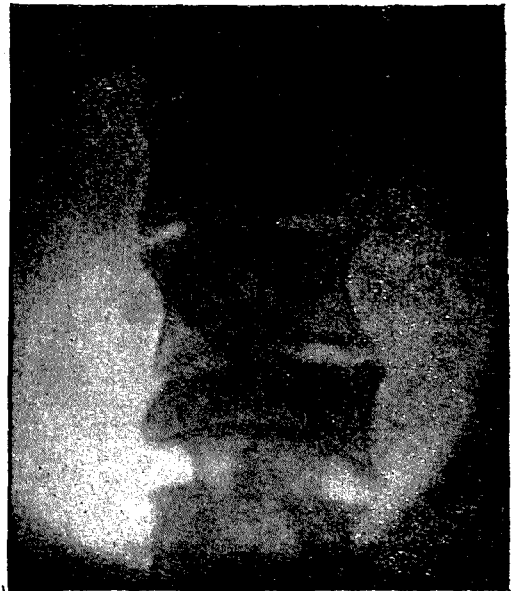

Къ исторіи болѣзни № 106.

Активныя движенія въ этомъ суставѣ совершаются въ предѣлахъ нормы, но болѣзненны. Вся лѣвая нижняя конечность находится въ паретичномъ состояніи; мышцы замѣтно атрофичны; чувствительность кожи на ней понижена. Рентгенограмма показала сплюснутый изолированный переломъ тѣла III поясничнаго позвонка; при этомъ лѣвая грань тѣла этого позвонка сплюснута гораздо больше, чѣмъ правая. Область этого перелома окутана первичной хрящевой мозолью. На другой рентгенограммѣ констатируется переломъ суставнаго конца правой больше-берцовой кости, при чемъ линія перелома проходитъ косо, начиная отъ нижняго края наружнаго мыщелка и простираясь въ самый суставъ. Лѣченіе: К. былъ положенъ въ „гипсовую кровать“, отмоделированную при корригированномъ положеніи позвоночника; въ этой кровати онъ пролежалъ 2 мѣсяца. Одновременно лѣвая нижняя конечность подвергалась ежедневной электризаціи. Переломъ правой больше-берцовой кости лѣчился горячими суховоздушными ваннами и массажемъ. По истеченіи 2-хъ мѣсяцевъ К. изготовленъ ортопедическій корсетъ, который онъ долженъ будетъ носить въ теченіи дальнѣйшихъ 8 мѣсяцевъ для удержанія позвоночника въ правильномъ положеніи, пока на мѣстѣ перелома произойдетъ окончательное окостенѣніе мозоли. Переломъ правой больше-берцовой кости сросся. Явленія пареза лѣвой нижней конечности значительно улучшились.

№ 107. **Ко—въ** Ефимъ 34 л. (№ 1224), забойщикъ. Препровожденъ въ Институтъ по поводу заболѣванія правой нижней конечности, развившагося у него послѣ лежанія на сырой землѣ въ шахтѣ. При изслѣдованіи въ Институтѣ обнаружено: область колѣна и нижняя половина бедра правой нижней конечности представляются замѣтно опухшими; всякое дотрогиваніе и движеніе въ колѣнномъ суставѣ рѣзко болѣзненно. Наступать на правую ногу свидѣтельствуемый вслѣдствіе сильныхъ болей не можетъ. Пассивныя движенія въ колѣнѣ возможны въ ограниченныхъ размѣрахъ и очень болѣзненны. Снятая съ области колѣннаго сустава и бедра рентгенограмма показала, что здѣсь имѣется заболѣваніе кости на протяженіи всей нижней трети бедра, включая суставный конецъ его. **Болѣзненный** процессъ на рентгенограммѣ обнимаетъ собою всѣ слои кости, а именно: періостъ, компактную массу и костный мозгъ, и носитъ остеомиѣлитическій характеръ. Повторная рентгенограмма обнаружила, что процессъ въ кости прогрессируетъ и разрушеніе костной ткани распространяется дальше. Было предпринято лѣченіе по Бирю, но его пришлось прервать черезъ 4 недѣли въ виду того, что отъ конторы рудника получено было письмо съ предложеніемъ немедленно же выписать Ко—ва и отправить его обратно на рудникъ.

№ 108. **Сав—ко** Николай 22 л. (№ 1229), конторщикъ. Препровожденъ въ Институтъ по поводу полиповъ въ носо-глоточномъ пространствѣ. Послѣдніе въ Институтѣ удалены оперативнымъ путемъ; одновременно съ этимъ производилась гальвано-каутеризація вслѣдствіе гипертрофическаго воспаленія слизистой оболочки носа. Лѣченіе продолжалось 8 дней.

№ 109. **Шап—овъ** Иванъ 25 л. (№ 1230), помощникъ машиниста. Препровожденъ на лѣченіе за счетъ „О-ва Пособія горнорабочимъ“ по поводу имѣвшагося у него хроническаго пораженія лѣваго колѣна. Имѣлась веретенообразная припухлость колѣннаго сустава; рентгенограммою установлено гнѣздное разрушеніе суставныхъ концовъ бедра и больше-берцовой кости. Въ добытой пункціоннымъ шприцемъ изъ предѣ-чашечной сумки жидкости обнаружены туберкулезныя палочки. Больная конечность помѣщена въ отмоделированную по ней гипсовую шину, фиксирующая всѣ три большихъ сустава конечности; въ эту шину, въ верхней ея части вложенъ резиновый бинтъ, при помощи котораго, не вынимая ноги изъ шины, возможно было ежедневно примѣнять лѣченіе венозною гиперемією по Bier'у. Лѣченіе III. еще продолжается; онъ лежитъ въ шинѣ уже 6-й мѣсяць; костоедный процессъ за это время, судя по повторнымъ рентгенограммамъ, замѣтно

не прогрессировалъ и въ настоящее время въ колѣнѣ удалось уже получить удовлетворительный анкилозъ. Предположено въ дальнѣйшемъ изготовить ему для больной ноги аппаратъ Hensing'a съ поясомъ и съ неподвижнымъ колѣномъ.

№ 110. **Пятъ—въ** Петръ 35 л. (№ 1232), городской. 2½ года тому назадъ, находясь на посту около рудничной конторы, защищалъ кассу отъ нападавшихъ на нее грабителей; при этомъ былъ раненъ 4-мя пулями, изъ которыхъ одна вошла въ грудную полость слѣва по аксиллярной линіи. Причиненная этою пулею рана не заживала въ теченіи 2½ лѣтъ. При изслѣдованіи въ Институтѣ обнаруженъ глубокой фистулезный ходъ по лѣвой подмышечной линіи, изъ котораго выдѣляется гной. Произведена резекція III и IV реберъ и удалены были части окостенѣвшей плевры. Во время операціи кромѣ того оказалось, что плевральная полость сообщается съ однимъ изъ бронховъ. Въ дальнѣйшемъ въ расчищенный участокъ плевральной полости нѣсколько разъ была впрыскиваема Бековская паста; но таковая каждый разъ вскорѣ была выкашливаема черезъ ротъ. Лѣченіе продолжается; предполагается вторая операція.

№ 111. **Ко—въ** Сидоръ 13 л. (№ 1233), сынъ рабочаго. Получилъ поврежденіе правой нижней конечности. Спустя 5½ мѣсяцевъ препровожденъ въ Институтъ, гдѣ обнаружено: правая нога представляется замѣтно деформированной, какъ въ области бедра, которое саблеобразно искривлено, такъ и въ области голени, гдѣ имѣется положеніе такъ наз. *scus valgum*. Вся правая нижняя конечность укорочена по сравненію съ лѣвой на 3,5 сант. По срединѣ бедра съ наружной его стороны ясно прощупывается костный выступъ. Въ средней трети голени съ внутренней ея стороны имѣется втянутый поперечный рубецъ. При пассивномъ движеніи въ этой области отмѣчается излишняя подвижность (ложный суставъ); всѣ суставы нижней конечности функционируютъ правильно. При разсматриваніи рентгенограммъ, снятыхъ съ области бедра, констатируется оскольчатый спиральный переломъ, сросшійся съ большимъ смѣщеніемъ отломковъ, какъ по длинѣ, такъ и подъ угломъ и по периферіи (периферическій отломокъ смѣстился книзу и кнутри), чѣмъ и объясняется значительное укороченіе конечности. Какъ видно изъ рентгенограммы, здѣсь произошло прочное костное сращеніе. На рентгеновскомъ снимкѣ, произведенномъ съ голени, видно слѣдующее: имѣется поперечный переломъ обѣихъ костей голени; оба верхніе отломки стоятъ по отношенію къ нижнимъ подъ небольшимъ угломъ, открытымъ кнутри; отломки больше-берцовой кости не спаялись костной мозолью, между ними ясно видна щель; концы ихъ замѣтно атрофичны. Отломки мало-берцовой кости спаялись рыхлою непрочною мозолью. Для сращенія костей правой голени и для устраненія ложнаго сустава больному изготовленъ шинно-гильзовый аппаратъ Гессинга, которымъ онъ долженъ пользоваться въ теченіи одного года.

№ 112. **Го—въ** Емельянъ (№ 1238) рабочій. Поступилъ въ Институтъ съ хроническимъ конъюнктивитомъ на обоихъ глазахъ и хроническимъ поверхностнымъ воспаленіемъ роговой оболочки праваго глаза, являющимися по его словамъ слѣдствіемъ засоренія глаза 2 года тому назадъ. Лѣченіе въ Институтѣ состояло въ примѣненіи для праваго глаза капель атропина, коканна послѣ предварительнаго промыванія борнымъ растворомъ. Въ лѣвый-же глазъ—коканинъ и борный растворъ. Кромѣ того на правый глазъ была наложена защитительная повязка. Уже черезъ нѣсколько дней наступило замѣтное улучшеніе, какъ со стороны соединительной оболочки, такъ и со стороны роговой оболочки. Черезъ 2 недѣли воспалительныя явленія совершенно исчезли; на роговой оболочкѣ праваго глаза видны лишь точечныя помутнѣнія внѣ области зрачка, нисколько не влияющія на силу зрѣнія.

№ 113. **Зу—ко**. Иванъ 45 л. (№ 1239), строгальщикъ. Получилъ поврежденіе лѣвой верхней конечности, спустя 4 дня препровожденъ въ Институтъ, гдѣ обнаружено: вся лѣ-

вая кисть, пальцы лѣвой руки съ ладонной и тыльной стороны представляются опухшими. На ладонной поверхности кисти у основанія ея имѣется линейная рана, длиною въ 5 сант., края раны слегка размяты, а въ окружности раны кожа покраснѣвшая, сухожилія не обнажены и рана проникаетъ лишь черезъ толщѣ кожи и подкожной клѣтчатки. Активная подвижность въ пальцахъ и лучезапястномъ суставѣ крайне ограничена, пассивно же можно согнуть пальцы почти въ кулакъ, сильныя пассивныя движенія въ лучезапястномъ суставѣ вызываютъ большія боли. Больной жалуется на всевозможныя болевыя ощущенія въ лѣвой рукѣ, при этомъ локализируетъ эти ощущенія въ разныхъ мѣстахъ. Лѣчение: ежедневныя асептичныя повязки и одновременно положенъ былъ застойный бинтъ по Виру—для избѣжанія флегмоны на мѣстѣ раненія; рана черезъ нѣсколько дней совершенно зажила хорошимъ рубцомъ. Отечность же лѣвой кисти не только не уменьшилась, но даже увеличилась, при этомъ массажъ, даже самый легкій, вызывалъ замѣтное увеличение отека. На основаніи всего изложеннаго пришлось убѣдиться, что длительный отекъ лѣвой руки у З., не объяснимый никакими анатомическими измѣненіями, представляетъ собою заболѣваніе, извѣстное подъ названіемъ „послѣтравматическаго вазомоторно-трофическаго нейроза“. Въ пользу такого трактованія этого заболѣванія говоритъ еще и то обстоятельство, что З. несомнѣнно страдаетъ функціональнымъ заболѣваніемъ центральной нервн. системы въ видѣ довольно развитой психо-нейрастеніи. Лѣчение З. въ послѣднее время состояло въ ежедневной электризаціи и въ горячихъ суховоздушныхъ ваннахъ. Отекъ совершенно разсосался и даже констатируется небольшая атрофія мышцъ кисти. Подвижность же пальцевъ и луче-запястнаго сустава, равно какъ пронація, такъ и супинація немного ограничены. Продолжительность лѣченія 2 мѣсяца.

№ 114. **Ма—чь** Николай 18 л. (№ 1240), забойщикъ. Получилъ поврежденіе лѣвой ноги. Спустя 2 мѣсяца препровожденъ въ Институтъ, гдѣ обнаружено: переломъ въ верхней части обѣихъ костей голени съ поврежденіемъ *Nervi peronei* и параличемъ стопы, значительная атрофія костей голеностопнаго сустава и стопы. Активныя движенія въ голеностопномъ суставѣ совершенно отсутствовали. Область колѣннаго сустава припухла, колѣнная чашка баллотировать. Лѣчение: первое время примѣнялась венозная гиперемія съ наложеніемъ бинта по способу Вира съ цѣлью улучшить нарушенное питаніе костей и этимъ способствовать консолидаціи отломковъ. Въ дальнѣйшемъ ежедневно примѣнялись горячія сухо-воздушныя ванны съ послѣдующимъ массажемъ и гимнастикой на аппаратахъ и лѣчение электричествомъ, какъ гальванизацией, такъ и фарадизацией. Подъ вліяніемъ такого лѣченія функціи лѣвой нижней конечности въ значительной степени возстановились. Отечность почти совершенно прошла, переломы срослись крѣпкой мозолью; атрофія костей стопы въ значительной мѣрѣ исчезла, питаніе ихъ поправилось; паралитическое состояніе стопы тоже значительно улучшилось; активная подвижность въ голеностопномъ суставѣ возстановилась до нормы; выпоть въ колѣнномъ суставѣ разсосался. Больной свободно ходитъ безъ костылей и палки, однако еще прихрамываетъ. Продолжительность лѣченія 74 дня.

№ 115. **Фо—нъ** Иванъ 27 л. (№ 1241), забойщикъ. Область лѣваго надплечія нѣсколько припухла, на передней поверхности груди и надъ лопаточной остью имѣются кровоподтеки. При изслѣдованіи этой области констатируется переломъ лѣвой ключицы. Движенія въ лѣвомъ плечевомъ суставѣ, какъ активныя, такъ и пассивныя рѣзко ограничены. На произведенной рентгенограммѣ видно, что здѣсь имѣется косою переломъ лѣвой ключицы съ захожденіемъ концовъ отломковъ другъ за друга. Кромѣ того видна зіяющая поперечная трещина въ шейкѣ лопатки ниже суставной впадины. Въ тотъ же день больному подъ общимъ наркозомъ было произведено вытяженіе по Барденгейеру; при этомъ концы отломковъ ключицы, насколько возможно, были поставлены въ соприкосно-

веніе другъ съ другомъ; конечность же была отведена отъ туловища подъ угломъ въ 135 градусовъ и фиксирована при помощи вытяженія съ подвѣшиваніемъ груза въ 10 фунт., при чемъ лопатка фиксирована къ грудной кѣткѣ при помощи противувтяженія. Начиная съ 10-го дня приступлено было къ легкимъ пассивнымъ движеніямъ руки, а съ 14-го дня онъ началъ производить активныя движенія, поднимая и приводя руку сначала безъ груза, а потомъ и съ подвѣшеннымъ грузомъ. На 20-й день больной всталъ и продолжалъ систематическія гимнастическія упражненія гириями и на аппаратахъ. Въ виду того, что отломокъ ключицы острымъ своимъ концомъ надавливалъ на кожу, грозя произвести пролежень и продырявить ее, то подъ мѣстной анестезіей этотъ осколокъ былъ удаленъ. Надкостница и кожа зашиты. Рана зажила первымъ натяженіемъ. На 33-й день больной свободно въ состояніи поднимать больною рукою 3-хъ фунтовую гирию, отводя руку кверху до фізіологической нормы и произвольно долго удерживая ее въ такомъ положеніи.

№ 116. Ко—въ Иванъ 25 л. (1242), забойщикъ. При изслѣдованіи его въ Институтѣ констатированъ поперечный переломъ „хирургической шейки“ лѣваго плеча при чемъ весь діафизъ плеча подъ вліяніемъ сокращенія дельтовидной мышцы смѣстился кверху, головка-же благодаря тому, что въ нее упирается конецъ смѣстившагося кверху діафиза, стала въ положеніе „отведенія“. Больному наложена повязка по системѣ Барденгейера при вытяженіи конечности съ подвѣшиваніемъ груза въ 15 фунт.: выпрямленная въ локтѣ конечность отведена отъ туловища выше такъ называемаго горизонтальнаго положенія, т. е. подъ угломъ въ 130 градусовъ относительно продольной оси туловища. Благодаря такому положенію діафизъ сталъ въ плоскость нормальнаго соприкосновенія съ шейкою плеча, такъ какъ оттянутый книзу при помощи подвѣшеннаго груза и отведенный на 130 градусовъ діафизъ установился теперь въ прямое продолженіе находившейся въ положеніи отведенія головки благодаря тому, что верхній отломокъ хирургической шейки теперь уперся въ акроміонъ. Въ такомъ положеніи К. оставался неподвижно въ теченіи 14 дней; съ 15-го дня приступлено было къ осторожнымъ пассивнымъ движеніямъ, а начиная съ 24-го дня онъ сталъ уже ежедневно производить рукою активныя движенія. По истеченіи 30 дней больной приступилъ къ гимнастикѣ на аппаратахъ. Къ концу лѣченія, продолжавшагося 60 дней, К. уже совершенно свободно былъ въ состояніи



Рис. 1 къ исторіи болѣзни № 115.



Рис. 2 къ исторіи болѣзни № 115.

дѣлать гимнастическія упражненія, поднимая при этомъ больную руку кверху почти до нормальнаго предѣла.

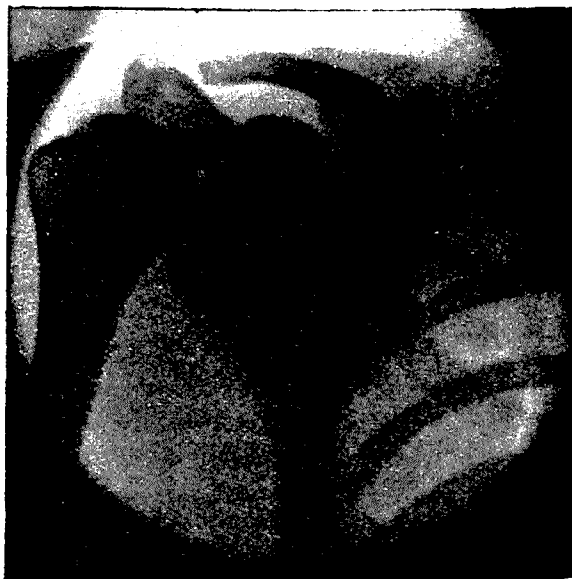

Рис. 1 къ исторіи болѣзни № 116.

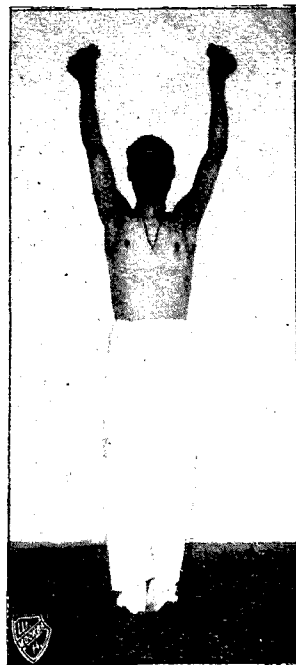
№ 117. Ку—въ Владимиръ 25 л. (№ 1246), вагонщикъ. При изслѣдованіи въ Институтѣ констатирована лѣвосторонняя пахо-мошоночная наружная косая грыжа, легко вправляющаяся, величиною въ гусиное яйцо. Подъ общимъ наркозомъ было произведено радикальной грыжесѣченіе по Бассини; при этомъ констатировано, что края пахового кольца никакихъ слѣдовъ разрыва не содержатъ, равно и въ окружности пахового кольца никакихъ кровоизліяній не замѣчается. Кроме того въ грыжевомъ мѣшкѣ находилась петля тонкой кишки и яичко, что служитъ доказательствомъ врожденнаго происхожденія этой грыжи. Больной заявилъ, что грыжа образовалась у него 3 недѣли назадъ „отъ тяжелаго подъема“. Гладкое заживленіе. На 18-й день выписанъ.

№ 118. Зап—овъ Савва 40 л. (№ 1251),

чернорабочій. Препровожденъ конторою руд-

ника для лѣченія тяжелой формы гонорреи, осложнившейся воспаленіемъ мочевого пузыря и предстательной железы. Лѣченіе продолжительными теплыми ваннами и промываніями пузыря и канала въ теченіи 34-хъ дней. Явленія со стороны мочевого пузыря и предстательной железы исчезли совершенно и гнойныя выдѣленія изъ канала почти прекратились. Для дальнѣйшаго лѣченія отправленъ на рудникъ.

№ 119. Ха—овъ Минибай 28 л. (№ 1285), зарубщикъ.

При изслѣдованіи въ Институтѣ найдено: кисть и предплечіе правой верхней конечности находятся въ состояніи флегмонознаго воспаленія. На тылѣ кисти имѣются 2 гранулирующія раны, расположенныя одна въ области фалангово-пястнаго сустава мизинца, другая нѣсколько выше фалангово-пястнаго сустава IV пальца. Обѣ раны, представляя собою послѣдствія лѣчебныхъ разрѣзовъ, проникаютъ въ глубокія мягкія ткани. На ладони находится длинная узкая рана, простирающаяся поперекъ черезъ всю ладонь отъ основанія указательнаго пальца. Мизинецъ согнутъ и сильно распухъ. Движеній активныхъ ни въ пальцахъ, ни въ лучезапястномъ суставѣ нѣтъ, повидимому вслѣдствіе боли; пассивныя движенія возможны, но въ очень ограниченныхъ размѣрахъ. На рентгенограммѣ видно, что кости пальцевъ и пясти находятся въ состояніи острой костной атрофіи и кромѣ того суставы мизинца, какъ межфаланговые, такъ и фалангово-пястный, совершенно разрушены гнойно воспалительнымъ



Рис. 2 къ исторіи болѣзни № 116.

процессомъ: здѣсь произошло костное сращеніе. Съ перваго же дня Х. былъ подвергнутъ лѣченію застойной гипереміей по Бирю съ ежедневною перевязкою. Затѣмъ, когда

гноино-воспалительный процессъ сталъ затихать и отдѣленіе ранъ почти совершенно прекратилось, ему начали примѣнять сначала влажныя горячія ванны, а впослѣдствіи суховоздушныя горячія ванны съ послѣдующимъ массажемъ и активно-пассивной гимнастикой на аппаратахъ. Послѣ 5-ти недѣльнаго лѣченія X. складываетъ руку въ кулакъ только за счетъ первыхъ трехъ пальцевъ, IV же палецъ, хотя и приближается своей мякотью къ ладони, но плотно къ ней не прижимается вслѣдствіе рубца, спаявшаго кожу и сухожиліе разгибателя. Что касается мизинца, то онъ остается совершенно неподвижнымъ въ полусогнутомъ положеніи, что съ своей стороны также ограничиваетъ подвижность IV пальца. Такимъ образомъ схватывающая способность правой руки X.,—хотя и въ далеко неполной мѣрѣ,—но все же возстановилась настолько, что онъ въ состояніи тремя первыми пальцами схватывать и удерживать предметы съ достаточною силою.

№ 120. Се—ко Ефимъ 22 л. (№ 1254), чернорабочій. Получилъ поврежденіе таза; спустя 2 недѣли препровожденъ въ Институтъ въ очень тяжеломъ состояніи съ повышенной температурой. Мочеиспусканіе учащено и болѣзненно. Рентгенограммы показали, что у него имѣется множественный оскольчатый переломъ сѣдалищныхъ и лобковыхъ костей на обѣихъ сторонахъ; лѣвая вертлужная впадина раздроблена и головка лѣваго бедра лежитъ кверху и кзади отъ вертлужной впадины на подвздошной кости. Вслѣдствіе упомянутыхъ измѣненій въ анатомическомъ положеніи тазового кольца вся лѣвая половина таза смѣстилась кверху. Послѣдствіемъ перелома лѣвой вертлужной впадины является вывихъ лѣваго бедра кверху и кзади. Описанные переломы костей тазового кольца съ расхожденіемъ лоннаго сочлененія не могли не оказать вліянія на мочеиспускательный каналъ въ смыслъ механическаго препятствія отъ давленія отломками костей на уретру, чѣмъ и объясняется расстройство мочеиспусканія. Лѣченіе: въ виду тяжелаго двусторонняго перелома тазовыхъ костей вывихъ лѣваго бедра оставленъ безъ насильственнаго вправленія, такъ какъ имѣлась опасность при вправленіи поранить мочеиспускательный каналъ осколками лобковыхъ костей. Тазъ былъ фиксированъ путемъ особо приспособленнаго подвѣшиванія его. На лѣвую нижнюю конечность было наложено вытяженіе по Барденгейеру. Спустя 2½ мѣсяца вытяженіе было снято, а въ остальное время пребыванія С. въ Институтѣ, т. е. въ теченіи 2 недѣль, ему производился массажъ и гимнастика, при чемъ ему разрѣшено было ходить съ помощью костылей. Повторная рентгенограмма: сращеніе отломковъ костной мозолю, при чемъ видно, что головка лѣваго бедра спаялась съ верхней частью оторванной вертлужной впадины, которая срослась съ верхнимъ отломкомъ подвздошной кости, благодаря чему въ тазобедренномъ суставѣ наступилъ анкилозъ. Сгибательныя движенія лѣваго бедра совершаются вмѣстѣ съ тазомъ за счетъ позвоночника. Функціи мочевого пузыря возстановились.

№ 121. Лу—нь Павелъ 33 л. (№ 1256), отбойщикъ. Получилъ поврежденіе правой руки, спустя 3 мѣсяца препровожденъ въ Институтъ: правая верхняя конечность отъ локтя и до пальцевъ представляется опухшей, покраснѣвшей, съ рѣзко выраженными красными полосами на предплечіи отъ имѣющагося лимфангита; пальцы согнуты въ видѣ неподвижныхъ крючковъ. Температура тѣла 39,0. Движенія въ локтевомъ суставѣ значительно ограничены, пронація и супинація отсутствуютъ, равнымъ образомъ нѣтъ движеній, какъ активныхъ, такъ и пассивныхъ въ лучезапястномъ и пальцевыхъ суставахъ. Рентгенограмма показала, что кости правой ручной кисти по сравненію съ лѣвой обнаруживаютъ рѣзко выраженную острую костную атрофію, мѣстами видно полное разрушеніе костной структуры; кромѣ того видно утолщеніе надкостницы (періоститъ) праваго предплечія, указывающее на то, что гноино-воспалительный процессъ проникъ глубоко до межкостной связки и костей предплечія. Въ тотъ-же день Л. подъ мѣстной анестезіей была

произведена операція, состоявшая въ проведеніи широкихъ разрѣзовъ на предплечіи и кисти. Во время операціи было констатировано поврежденіе всѣхъ слоевъ мышцъ, межкостной связки и надкостницы предплечія. Раны тщательно дренированы. Дальнѣйшее лѣченіе заключалось въ примѣненіи горячихъ ваннъ съ послѣдующими перевязками. Затѣмъ, когда раны зажили, для расплавленія рубцовыхъ сросеній между влагалищами отдѣльныхъ сухожилій стали примѣнять электролизъ по Ледюку и массажъ. Флегмонозный процессъ закончился полнымъ заживленіемъ ранъ, но остались, какъ результатъ длительного гнойнаго воспаленія кисти и предплечія, тугоподвижность и анкилозы въ суставахъ упомянутыхъ частей правой верхней конечности.

№ 122. **Ко—овъ** Павелъ 24 л. (№ 1258), забойщикъ. Препровожденъ въ Институтъ по поводу поврежденія лѣвой руки, полученнаго за 2½ мѣсяца раньше. Въ Институтѣ рентгенограммою обнаруженъ въ лучезапястномъ суставѣ лѣвой верхней конечности металлическій осколокъ величиною въ просяное зерно. Этотъ осколокъ по словамъ больного попалъ ему въ руку во время работы. Присутствіе указаннаго осколка вполнѣ объясняетъ ощущаемыя имъ сильныя боли. Подъ общимъ наркозомъ (подъ мѣстной анестезіей больной не согласился) была произведена операція удаленія осколка, который былъ вѣдренъ въ стѣнку суставной капсулы лѣваго лучезапястнаго сустава. Осколокъ удаленъ, рана зашита наглухо. Послѣоперационное теченіе безъ осложненій. Черезъ 6 дней сняты швы, черезъ 12 дней послѣ операціи выписанъ съ вполнѣ зажившей раной и съ нормальной функціей правой кисти.

№ 123. **Мор—ко** Прокофіи 52 л. (№ 407), забойщикъ. Инвалидъ О-ва Пособія. Препровожденъ съ просьбой подвергнуть его оперативному лѣченію по поводу геморроя. Произведена перевязка и каутеризація геморроидальныхъ узловъ. Одновременно съ этимъ, какъ и 1½ года тому назадъ, лѣченіе застарѣлой трахомы. Отпущенъ домой черезъ 43 дня.

№ 124. **Приб—инъ** Петръ 21 г. (№ 1264), тормазной. Препровожденъ для изслѣдованія и опредѣленія характера имѣвшихся у него функціональныхъ и органическихъ измѣненій въ связи съ несчастнымъ случаемъ, происшедшимъ съ нимъ за мѣсяць до этого и заключавшимся въ слѣдующемъ: когда онъ по штреку провозжалъ груженную партію, то въ моментъ, когда ему нужно было перевести стрѣлку, сзади подошла другая партія, которая ударила о первую. Отъ толчка опрокинулась коробка одной вагонетки и ударила П. по правой половинѣ лица, прижавъ его къ стойкѣ. Въ рудничной больницѣ, куда П. поступилъ сейчасъ же послѣ несчастнаго случая, врачомъ было констатировано: „поврежденіе правой ушной раковины, уширь праваго уха и щеки въ области правой скуловой кости“. При изслѣдованіи П. въ мед.-мех. Институтѣ найдено: въ полости носа и носоглоточнаго пространства имѣется полипозное разрошеніе нижней раковины справа и аденоидныя разрошенія средней величины, куполообразная глубокая вогнутость твердаго неба. Кромѣ того у него обнаруженъ еще рядъ другихъ патологическихъ явленій (между прочимъ—функціональное расстройство центральной нервной системы). Въ виду жалобы больного на значительное затрудненіе дыханія и просьбы избавить его отъ этой аномаліи, ему въ 4 сеанса удалены были полипы и аденоидныя разрошенія вмѣстѣ съ кускомъ нижней раковины. На 15 день послѣ этого онъ былъ отпущенъ на рудникъ.

№ 125. **Во—овъ** Филиппъ 38 л. (№ 1266), кочегаръ. Во время работы повредилъ правый глазъ попавшимъ въ него горячимъ шлакомъ. При изслѣдованіи въ Институтѣ спустя 12 дней обнаружено: вѣки и соединительная оболочка праваго глаза слегка воспалены; послѣдняя нѣсколько гиперемирована. Приблизительно въ центрѣ роговой оболочки имѣется ограниченная, нѣсколько овальной формы, язва величиною приблизительно въ просяное зерно; дно язвы чистое; сама язва имѣетъ видъ фасетки, въ значительной степени помутнѣвшей. Кое-гдѣ на роговой оболочкѣ видны мелкіе налитые сосуды. Въ виду

имѣвшихся явленій раздраженія глаза, этотъ послѣдній въ теченіи недѣли былъ подвергнутъ ежедневной атропинизаціи и иммобилизаціи при помощи плотной неподвижной повязки. Признаки остраго раздраженія праваго глаза исчезли.

№ 126. **Га—инъ** Гайфутдинъ 32 л. (№ 1270, забойщикъ. Препровожденъ въ мед.-мех. Институтъ по поводу полученнаго имъ въ шахтѣ за 6 дней передъ этимъ ушиба спины. При изслѣдованіи въ Институтѣ обнаружено: Большой средняго сложения, питанія удовлетворительнаго; со стороны сердца и легкихъ уклоненій отъ нормы не обнаружено; на спинѣ, въ поясничной ея части констатируется свѣжее подкожное кровоизліяніе; при надавливаніи пальцемъ въ этомъ мѣстѣ имѣется рѣзкая болѣзненность. Г. не въ состояніи стать на ноги или подняться въ сидячее положеніе, всякое движеніе туловища вызываетъ сильныя боли въ поясничной части позвоночника. Функціи мочевого пузыря и прямой кишки не представляютъ измѣненій. Активныя движенія въ лѣвой нижней конечности сохранены, со стороны же правой конечности отмѣчалось значительное ослабленіе грубой мышечной силы, вслѣдствіе паретическаго состоянія мышцъ бедра и голени. Болевая и тактильная чувствительность нижнихъ конечностей и туловища безъ измѣненій. Рентгенограмма; поперечные отростки первыхъ 4-хъ поясничныхъ позвонковъ съ лѣвой стороны отломаны и смѣщены книзу. Кромѣ того на IV поясничномъ позвонкѣ имѣлся переломъ дужки и нижняго сочленовнаго отростка съ правой стороны. Цѣлость самыхъ тѣлъ позвонковъ не нарушена. Лѣченіе, которому былъ подвергнутъ Г. въ Институтѣ, было направлено къ соблюденію полнаго покоя для спиннаго хребта и фиксированію его въ нормальномъ физиологическомъ положеніи; главнымъ же образомъ къ восстановленію физиологическаго лордоза поясничной его части, гдѣ въ виду расхожденія дужекъ IV и V позвонковъ имѣлась склонность къ образованію деформаціи. Съ этой цѣлью была изготовлена гипсовая, отмоделлированная по его спинѣ съ надлежащею коррекціею, кровать въ которой онъ и пролежалъ въ теченіи 2½ мѣсяцевъ. Одновременно съ этимъ производилась электрзація паретичной правой нижней конечности. Бывшее кровоизліяніе поясницы въ скоромъ времени рассосалось. По истеченіи упомянутаго срока Г. изготовленъ ортопедическій корсетъ для постояннаго ношенія въ теченіи дальнѣйшихъ 6—8 мѣсяцевъ. Этотъ корсетъ имѣетъ цѣлью устранить вліяніе тяжести туловища на поврежденный участокъ позвоночника и стойко сохранить и въ будущемъ нормальную конфигурацію послѣдняго. Продолжительность лѣченія 3 мѣсяца.

№ 127. **Ме—овъ** Романъ (№ 1271), возчикъ. Препровожденъ въ Институтъ для операціи грыжесѣченія. При изслѣдованіи обнаружено: Въ стоячемъ положеніи въ лѣвой паховой области рѣзко обозначается выпячиваніе въ гусиное яѣцо, которое при активномъ напряженіи брюшнаго пресса и покашливаніи увеличивается, при чемъ выпячивающаяся часть внутренностей входитъ въ мошонку. Это выпячиваніе безъ затрудненій вправляется въ брюшную полость въ стоячемъ положеніи при помощи соотвѣтствующей манипуляціи пальцами рукъ, а въ лежащемъ положеніи—само собою. Въ правой паховой области находится широкій кожный рубецъ неправильной формы, длиною въ 8—10 сант. происхожденіе рубца больному точно неизвѣстно. Паховое кольцо слѣва пропускаетъ 2 пальца, справа—одинъ. Подъ общимъ наркозомъ было произведено радикальное грыжесѣченіе по Бассини. Во время операціи обнаружено, что грыжевой мѣшокъ, будучи длиною въ 12—14 сант., въ шейкѣ своей имѣетъ кольцеобразный, атрофичный рубецъ, указывающій съ несомнѣнностью на очень давнее происхожденіе этой лѣвосторонней паховой грыжи. Послѣоперационное теченіе безъ осложненій. Черезъ 19 дней послѣ операціи выпишывается изъ Института.

№ 128. **Кл—овъ** Егоръ 34 л. (№ 745), подрывщикъ. Находился уже на излѣченіи въ Институтѣ полъ-года тому назадъ по поводу осложненнаго перелома лѣвой голени. Послѣ

достигнутаго сращения онъ тогда былъ выписанъ съ шинно-гильзовымъ аппаратомъ Helsing'a. Теперь присланъ въ Институтъ въ виду того, что на мѣстѣ перелома у него открылась фистула. Рентгенограмма показала присутствіе омертвѣвшаго осколка на тыльной поверхности больше-берцовой кости. Кость же сама по себѣ срослась прочною, вполне окостенѣвшею, мозолью. Ему произведена секвестротомія. Лѣчение еще продолжается.



Къ исторіи болѣзни № 129.

дующимъ массажемъ и активно-пассивной гимнастикой. Переломы срослись, движения во всѣхъ суставахъ обѣихъ нижнихъ конечностей какъ активно, такъ и пассивно, производятся въ предѣлахъ нормы. На лѣвой стопѣ отмѣчается небольшое утолщеніе свода, [въ виду этого больному не позволено ходить, безъ помощи костылей. Ему изготовлены вкладыши для плоской стопы, которыя прилажены въ его обувь для предупрежденія образования плоской стопы. Продолжительность лѣченія 68 дней.



Рис. 1 къ исторіи болѣзни № 130.

№ 129. Го—въ Спиридонъ 33 л. (№ 1273), десятникъ. Получилъ поврежденіе нижнихъ конечностей, спустя 2 дня препровожденъ въ Институтъ, гдѣ обнаружено; обѣ нижнія конечности въ области голенно-стопныхъ суставовъ представляются распухшими съ обширными кровозлияніями. Движеній активных въ голенно-стопныхъ суставахъ больной производить не можетъ; пассивныя же движения могутъ быть произведены, но въ очень ограниченныхъ размѣрахъ, при чемъ больной испытываетъ сильныя боли. На рентгенограммахъ видно, что у Г. имѣется очень тяжелый раздробленный изолированный переломъ внутренней ладьжки правой больше-берцовой кости. Лѣчение: больному изготовлены гипсовые шины, въ которыя и были фиксированы обѣ нижнія конечности. Въ этихъ шинахъ больной пролежалъ 8 недѣль, а затѣмъ производились суховоздушныя горячія ванны по Бирю съ послѣдующимъ массажемъ и активно-пассивной гимнастикой. Переломы срослись, движения во всѣхъ суставахъ обѣихъ нижнихъ конечностей какъ активно, такъ и пассивно, производятся въ предѣлахъ нормы. На лѣвой стопѣ отмѣчается небольшое утолщеніе свода, [въ виду этого больному не позволено ходить, безъ помощи костылей. Ему изготовлены вкладыши для плоской стопы, которыя прилажены въ его обувь для предупрежденія образования плоской стопы. Продолжительность лѣченія 68 дней.

№ 130. Ч—ль Федоръ 31 г. (№ 1275), ствольной. Получилъ поврежденіе правой верхней конечности; спустя недѣлю препровожденъ въ Институтъ; гдѣ обнаружено: Правая рука пассивно отвисаетъ внизъ; она нѣсколько отечна; въ области надплечія ясно замѣтны припухлось и экстрavasаты. При ощупываніи области плечевого сустава Ч. жалуется на сильныя боли. При попыткѣ произвести движения въ плечевомъ суставѣ получается ясная подвижность на ненормальномъ мѣстѣ, въ области сустава, съ рѣзко выраженной крепитацией. Предположенъ переломъ хирургической шейки плеча. Рентгенограмма подтвердила предполо-

женіе, обнаруживши спиральный оскольчатый переломъ хирургической шейки плеча со значительнымъ смѣщеніемъ, какъ по длинѣ, такъ и въ сторону; какъ отъ центрального (т. е. головки), такъ и отъ перифирического отломковъ откололись значительные куски кости, которые связаны съ отломками только періостомъ, а отъ перифирического отломка кромѣ того совершенно отдѣлились нѣсколько осколковъ. Лѣчение: подъ общимъ наркозомъ было произведено вытяженіе съ возможно правильной установкой отломковъ. Когда это было достигнуто, тотчасъ же приладили постоянное вытяженіе по Барденгейеру. Подъ этимъ вытяженіемъ Ч. находился въ теченіи 4 недѣль. Послѣ этого ему ежедневно производились горячія суховоздушныя ванны по Биру съ послѣдующимъ массажемъ, гимнастикой и электризаціей. Переломъ сросся прочной хорошей мозолью и функціи правой верхней конечности возстановлены почти до нормальныхъ предѣловъ.

№ 131. **Кр—ко** Сергѣй 38 л. (№ 1277), забойщикъ. Препровожденъ въ Институтъ спустя 1½ мѣсяца послѣ происшедшаго съ нимъ несчастнаго случая. При изслѣдованіи его въ мед.-мех. Институтѣ констатировано слѣдующее: имѣется полный параличъ нижнихъ конечностей съ потерей чувствительности кожи, распространяющейся до линіи, соединяющей гребешки подвздожныхъ костей; кромѣ того парализованъ мочевоі пузырь (недержание мочи) и прямая кишка и совершенно утрачены всѣ рефлексы въ предѣлахъ живота, половыхъ частей и нижнихъ конечностей. Изъ рентгенограммы оказалось, что здѣсь имѣется раздробленіе сочленовныхъ отростковъ и дужекъ на XI и XII грудныхъ позвонкахъ; тѣла этихъ позвонковъ очевидно не затронуты; травмированный участокъ уже успѣлъ окутаться мозолистыми разрощеніями. Больному тутъ же была изготовлена гипсовая кровать, удерживающая позвоночникъ въ физиологическомъ положеніи. Въ виду того, что за истекшія недѣли не произошло нарушенія питанія кожи (омертвѣнія) и въ виду того, что плоскость верхней границы анестезіи лежала **ниже** плоскости перелома, можно было думать, что, можетъ быть, еще не весь поперечный разрѣзъ спинного мозга и пучковъ разрушенъ, а что имѣются еще уцѣлѣвшіе участки. А такъ какъ здѣсь несомнѣнно имѣлось внѣдреніе костныхъ осколковъ въ полость спинно-мозгового канала, то рѣшено было прибѣгнуть къ оперативному вмѣшательству въ надеждѣ возстановить еще, можетъ быть, нѣкоторыя функціи нервной системы путемъ удаленія внѣдрившихся въ спинной мозгъ или нервные пучки костныхъ осколковъ. Три дня спустя больному произведена **ламинектомія**: послѣ удаленія образовавшихся здѣсь массъ мозолистой ткани обнажены и изсѣчены дужки XI и XII грудныхъ и I поясничнаго позвонковъ. Оказалось, что на протяженіи 4—4½ сант. спинной мозгъ и нервные пучки превратились въ одинъ соединительно-тканый тяжъ не толще двухъ, сложенныхъ вмѣстѣ, спичекъ, при чемъ отъ спинно-мозговыхъ оболочекъ соотвѣтственно этому мѣсту, остались лишь слѣды въ видѣ рубцовыхъ перепонокъ; спинно-мозговая жидкость на указанномъ протяженіи совершенно отсутствовала. Кверху отъ пораженнаго участка—соотвѣтственно X грудному позвонку—твердая мозговая оболочка и задняя продольная связка (Lig. longitud. post.) спаились, образовавъ слѣпой книзу мѣшокъ. Такимъ образомъ успѣха отъ операціи ожидать было невозможно. И, если и наступило впослѣдствіи нѣкоторое улучшеніе въ состояніи больного, то оно сказалось лишь въ томъ, что больной въ состояніи удерживать мочу



Рис. 2 къ исторіи болѣзни № 130.

до значительнаго наполненія пузыря и **чувствуетъ** потребность мочиться, но такъ какъ самопроизвольно мочиться онъ все-таки не можетъ, то для опорожненія пузыря онъ приподнимаетъ верхнюю часть туловища отъ постели, опираясь на локти, и, производя такимъ образомъ напряженіе брюшнаго пресса, заставляеть пузырь опорожниться (такъ сказать—пассивно). Въ остальномъ улучшенія не получилось. Операціонная рана зажила гладко. Пролежней не имѣется. Общее состояніе удовлетворительное. Въ виду однако полной безнадежности въ смыслѣ выздоровленія, онъ отправленъ въ рудничную больницу, пролежавъ въ Институтѣ 91 день.

№ 132. **Ви—ръ** Василій 32 л. (№ 1281), служащій. Препровожденъ въ Институтъ для грыжесѣченія. При изслѣдованіи въ Институтѣ найдено: въ паховыхъ областяхъ обѣихъ сторонъ находятся широкіе неправильной формы, длиною въ 12—15 сант. рубцы—слѣды произведенныхъ раньше операцій. При покашливаніи и натуживаніи на мѣстѣ рубцовъ съ обѣихъ сторонъ обнаруживаются выпячиванія, съ лѣвой стороны больше, съ правой—меньше. Оба эти выпячиванія представляютъ собою возвратъ паховыхъ грыжъ, которыя были оперированы въ одной изъ больницъ Петербурга. Подъ общимъ наркозомъ были произведены повторныя операціи грыжесѣченія. Мышечныя стѣнки внизу живота представлялись дряблыми, слабыми, вслѣдствіе атрофіи косыхъ мышцъ живота, которыя должны представлять собою главную защиту противъ выходненія внутренностей въ грыжу. Съ правой стороны въ виду указанной выше атрофіи косыхъ мышцъ живота, пришлось воспользоваться для закрытія мышечнаго дефекта правой прямой мышцей. Послѣопераціонное теченіе безъ осложненій. На 8-й день сняты швы. Вставать больному въ виду рецидивовъ грыжъ, разрѣшено было только послѣ 3-хъ недѣль со дня операцій, а ходить разрѣшено только къ концу 4-й недѣли.

№ 133. **В—ръ** Николай 21 г. (№ 1282), каменщикъ. За шесть недѣль до поступленія въ Институтъ получилъ на заводѣ переломъ праваго бедра. Въ виду неполученія сращения на мѣстѣ перелома, препровожденъ для дальнѣйшаго лѣченія въ Институтъ. Имѣется переломъ въ средней трети праваго бедра; отломки совершенно подвижны. На рентгенограммѣ видно, что отломки совершенно смѣстились въ сторону другъ отъ друга: нижній къзади, верхній впереди, концы отломковъ на нѣсколько сантиметровъ заскочили другъ за друга и между ними лежитъ совершенно прозрачная полоса. Такимъ образомъ не могло подлежать сомнѣнію, что здѣсь между отломками произошло ущемленіе большого пучка мышцъ, которое и послужило непреодолимымъ препятствіемъ для приведенія отломковъ въ соприкосновеніе другъ съ другомъ и образованія между ними надлежащихъ спаекъ. Правая конечность показывала абсолютное укороченіе на 6,0 сант. Такъ какъ, слѣдовательно, не было никакой надежды достигнуть здѣсь правильнаго сращения отломковъ иначе какъ путемъ кроваваго вмѣшательства, то В. и былъ подвергнутъ операціи: черезъ боковой продольный разрѣзь, послѣ безкровнаго отведенія въ сторону соотвѣствующихъ мышцъ, удалось обнажить концы обоихъ отломковъ, при чемъ дѣйствительно оказалось, что между отломками ущемился толстый пучекъ разорваннаго средняго брюшка четырехглавой мышцы; пучекъ этотъ уже успѣлъ подвергнуться дегенеративному процессу. Послѣ удаленія этого пучка и окружающихъ мѣсто перелома рубцово-перерожденныхъ кусковъ травмированныхъ мышцъ, концы отломковъ приведены въ соприкосновеніе другъ съ другомъ своими боковыми поверхностями. Въ виду однако успѣвшей уже образоваться необыкновенно сильной мышечной ретракціи о насильственномъ приведеніи отломковъ во взаимное соприкосновеніе поверхностями излома не могло быть никакой рѣчи. Рѣшено было поэтому устранить препятствовавшую правильной адаптаціи отломковъ мышечную ретракцію путемъ постояннаго растяженія ихъ при условіи устраненія

причины, обусловливавшей боковое смѣщеніе отломковъ. Съ этой цѣлью впервые примѣненъ былъ въ Институтѣ способъ Steinmann'a „вытяженіе при помощи гвоздя“ (Steinmann'sche Nagelextension): выше колѣннаго сустава, черезъ мышелки бедра пробить былъ предложенный этимъ авторомъ гвоздь; къ обоимъ, выступающимъ наружу, концамъ его прикрѣплено по одной проволокъ, къ которымъ и подвѣшенъ былъ грузъ въ 25 фунтовъ. При этомъ ногѣ было придано согнутое въ колѣнѣ положеніе съ цѣлью ослабить этимъ положеніемъ дѣйствіе прикрѣпляющихся къ тыльному участку мышелковъ бедра икроножныхъ мышцъ, которыя, напрягаясь при выпрямленномъ въ колѣнѣ положеніи ноги, оттягиваютъ нижній отломокъ переломаннаго бедра ктылу. Уже спустя двѣ недѣли рентгенограмма показала, что нижній отломокъ не только отошелъ книзу, но и что концы стали другъ къ другу въ соприкосновеніе поверхностями излома. Спустя шесть недѣль гвоздь былъ удаленъ: рентгенограмма показала наличность удовлетворительной мозоли, и для избѣжанія повторнаго искривленія бедра по оси конечность подвергнута вытяженію по способу Vardenheuer'a съ подвѣшиваніемъ груза въ 15, а потомъ 10 фунтовъ. Въ этой повязкѣ больной пролежалъ еще 8 недѣль. На мѣстѣ перелома получилось хорошее сращеніе, при чемъ отломки сохранили нормальное положеніе. Лѣченіе В. еще продолжается; имѣется въ виду изготовить ему для ноги шинно-гильзовый аппаратъ Hensing'a для того, чтобы дать ему возможность твердо становиться на большую ногу безъ опасенія получить вторичное искривленіе въ бедрѣ благодаря обремененію мягкой первичной мозоли непосильною для нея тяжестью туловища.

№ 134. **Доб—овъ** Никифоръ 55 л. (№ 1284), забойщикъ. Какъ ревматикъ, подлежалъ отправкѣ въ Крымъ на грязелѣченіе за счетъ О-ва Пособія. Какъ всѣ ревматикъ, передъ отъѣздомъ въ Крымъ препровожденъ О-вомъ Пособія въ Институтъ для изслѣдованія и точной установки показаній (или противопоказаній) къ грязелѣченію. Здѣсь обнаружена величиною въ фасоль грыжа бѣлой линіи живота на 4 сант. выше пупка. Несмотря на то, что грыжа эта причиняла ему чрезвычайно сильныя боли, которыя онъ локализовалъ въ животѣ и главнымъ образомъ по обѣ стороны поясницы, онъ не имѣлъ ни малѣйшаго подозрѣнія о существованіи у него этой грыжи. По его личной просьбѣ и съ согласія О-ва Пособія онъ былъ оставленъ въ Институтѣ, гдѣ ему и произведена была соотвѣтственная операція подъ мѣстной анестезіей по Брауну. Спустя 4 недѣли онъ со слѣдующей партией ревматиковъ отправленъ былъ въ Чокракскую грязелѣчебницу. Вернувшись оттуда на рудникъ, онъ писалъ Институту, сообщая, что прежнія нестерпимыя боли въ спинѣ и животѣ у него теперь совершенно исчезли.

№ 135. **Бу—въ** Иванъ 37 л. (№ 1285), забойщикъ. Препровожденъ въ Институтъ по поводу имѣющейся у него правосторонней паховой грыжи, которая по его заявленію внезапно образовалась у него во время работы мѣсяцъ тому назадъ. При изслѣдованіи его въ Институтѣ обнаружено: въ правой паховой области въ стоячемъ положеніи замѣчается выпячиваніе, величиной въ гусиное яйцо. Выпячиваніе это при натуживаніи и при покашливаніи увеличивается. Въ лежачемъ на спинѣ положеніи выпячиваніе исчезаетъ, равнымъ образомъ оно можетъ быть вправлено руками и при стоячемъ положеніи. Подъ общимъ наркозомъ ему была произведена радикальная операція грыжесѣченія по Бассини. Во время операціи оказалось, что никакихъ признаковъ недавняго травматическаго происхожденія грыжи не имѣлось: грыжевой мѣшокъ длиною въ 10 сант. имѣлъ много наслоеній, указывающихъ на давніе воспалительные процессы, которымъ многократно подвергался этотъ грыжевой мѣшокъ. Края пахового кольца оказались совершенно гладкими безъ надрывовъ и рубцовъ. Продолжительность лѣченія 36 дней.

№ 136. **Ко—овъ** Федоръ 23 л. (№ 1286), саночникъ. Получилъ поврежденіе правой руки. Спустя 3 мѣсяца препровожденъ въ Институтъ, гдѣ обнаружено: вся правая верх-

няя конечность по сравненіи съ лѣвой представляется атрофированной, кисть синюшна, вслѣдствіе венознаго застоя. Движенія въ плечевомъ суставѣ, какъ активныя, такъ и пассивныя, совершаются въ предѣлахъ нормы. Въ локтевомъ суставѣ контрактура подъ прямымъ угломъ. Въ лучезапястномъ суставѣ почти полное отсутствіе движеній, какъ активныхъ, такъ и пассивныхъ. Пальцы правой руки согнуты и не могутъ совершать активныхъ движеній, пассивно можно произвести распрямленіе пальцевъ, которые снова возвращаются въ первоначальное положеніе, будучи предоставлены самимъ себѣ. Въ области лучезапястнаго сустава на ладонной поверхности имѣется рана, заживающая рубцомъ, который срастается съ сухожиліемъ поверхностнаго сгибателя пальцевъ. Рентгенограмма показала, что кости запястья, пясти и фалангъ атрофичны, въ лучезапястномъ суставѣ суставная щель сглажена. Лѣченіе: активная гиперемія по Биру съ послѣдующимъ массажемъ и гимнастикой въ теченіи 2-хъ недѣль, а затѣмъ электролизъ по Ледюку тоже въ продолженіи 2-хъ недѣль. Движенія въ локтевомъ суставѣ и въ пальцахъ совершаются активно въ предѣлахъ нормы. Въ лучезапястномъ же суставѣ осталась незначительная тугоподвижность, слегка ограничивающая тыльное сгибаніе. Въ остальномъ движенія въ этомъ суставѣ совершаются въ нормальныхъ предѣлахъ. Мышечная сила правой руки очень ослаблена, особенно въ кисти и пальцахъ, вслѣдствіе атрофіи мышцъ кисти, пальцевъ и предплечія. Схватывающая способность руки въ значительной степени понижена.

№ 137. **Ка—овъ** Николай 36 л. (№ 1287), конторщикъ. Присланъ конторою рудника съ просьбою оказать ему помощь. При изслѣдованіи его найдено: артеріосклерозъ, застойныя явленія въ венозныхъ периферическихъ сосудахъ; сердце немного увеличено; лѣвая доля печени тоже нѣсколько увеличена (застойная). Со стороны желудочно-кишечнаго тракта, за исключеніемъ геморроидальныхъ узловъ, ничего ненормальнаго не найдено. Въ виду частыхъ кровотеченій изъ прямой кишки, ослаблявшихъ больного, а также въ виду происходившихъ иногда ущемленій геморроидальныхъ шишекъ, сопровождавшихся сильными болями, ему произведена операція подъ мѣстной анестезіей, такъ какъ вслѣдствіе патологическихъ измѣненій въ сердцѣ и главнымъ образомъ въ сосудахъ общаго наркоза (хлороформъ или эфиръ) примѣнить было невозможно. Послѣоперационное теченіе безъ осложненій. Продолжительность лѣченія 3 недѣли. Получивъ совѣтъ отъ дважды приглашеннаго для изслѣдованія его терапевта, возвратился на рудникъ.

№ 138. **Ши—въ** Климмъ 26 л. (№ 1288), вагонщикъ. Получилъ поврежденіе лѣвой верхней конечности, спустя 3½ мѣсяца препровожденъ въ Институтъ: лѣвая верхняя конечность по сравненіи съ правой тоньше вслѣдствіе атрофіи мышцъ; въ локтевомъ суставѣ небольшая тугоподвижность; въ средней трети предплечія замѣчается подвижность, указывающая на нарушеніе цѣлости костей предплечія. Рентгенограмма показала переломъ обѣихъ костей предплечія со смѣщеніемъ отломковъ по длинѣ; кромѣ того ясно видно разрощеніе костной мозоли, окутывающей осколки переломленныхъ костей; костнаго сращения отломковъ другъ съ другомъ пока не замѣчается. Такимъ образомъ у Ш. имѣется ложный суставъ на мѣстѣ бывшаго перелома, т. е. въ средней трети лѣваго предплечія. Лѣченіе: Ш. изготовлена гипсовая шина, удерживающая предплечіе въ такомъ положеніи, чтобы отломки по отношенію другъ къ другу находились совершенно неподвижно. Особенное вниманіе обращено на то, чтобы больной не могъ производить движеній пронаціи и супинаціи. Кромѣ того съ цѣлью ускоренія образованія костной мозоли были произведены 2 поднадкостничныя впрыскиванія іодной настойки по 1 грамму въ область ложнаго сустава. Черезъ 6 недѣль Ш. съ гипсовой шиной возвратился на рудникъ.

№ 139. **Гар—овъ** Афанасій 28 л. (№ 1291), чернорабочій. Инвалидъ О-ва Пособія; препровожденъ по его просьбѣ ради оперативнаго лѣченія правосторонней паховой грыжи; въ виду того, что онъ, страдая эпилептическими припадками, нерѣдко во время послѣднихъ

подвергался ущемленію этой грыжи, ему произведено подъ общимъ хлороформнымъ наркозомъ грыжесѣченіе по Бассини. Въ виду бывшихъ съ нимъ въ Институтѣ припадковъ, ему назначено было обычное лѣченіе препаратами брома. Пробыль онъ въ Институтѣ 2½ мѣсяца

№ 140. **Ра—ичъ** Василій 37 л. (№ 1296), забойщикъ. Препровожденъ въ Институтъ по поводу полученнаго имъ за 10 дней передъ этимъ тяжелаго поврежденія: раздробленіе I поясничнаго позвонка (разрушеніе дужки и сплющиваніе тѣла) съ разрушеніемъ спинного мозга; полный параличъ мочевого пузыря, прямой кишки и нижнихъ конечностей. Состояніе Р. безусловно было безнадежное. Послѣ перенесеннаго въ Институтъ заболѣванія воспаленіемъ легкихъ Р. сильно ослабѣлъ, появился неудержимый, истощающій больного поносъ; выдѣленіе мочи произвольное по каплямъ; моча гнойная. Температура поднялась до 40; со дня на день силы больного падали, пока наконецъ не послѣдовала смерть на 41-й день пребывания его въ Институтѣ.

№ 141. **Ва—ко** Алексѣй 16 л. (№ 1297), ламповщикъ. Препровожденъ въ Институтъ по поводу туберкулезнаго процесса въ области таза. При изслѣдованіи обнаруженъ достигшій значительной степени развитія туберкулезный процессъ VIII—X грудныхъ позвонковъ съ образованіемъ обширныхъ натечныхъ нарывовъ въ области таза (на обѣихъ сторонахъ); значительное увеличеніе бронхиальныхъ лимфатическихъ железъ съ тенденціей къ гнойному распаду; полное разрушеніе туберкулезнымъ процессомъ головки лѣваго бедра и распространеніе этого процесса на шейку бедра и вертлужную впадину. Въ области поясницы на обѣихъ сторонахъ крестца имѣются глубокія фистулы, черезъ которыя выдѣляется густой гной. Больной находится въ состояніи необычайнаго исхуданія и истощенія. Въ виду столь обширнаго распространенія процесса рѣшено было не подвергать больного какому-либо радикальному оперативному вмѣшательству и пришлось ограничиться лишь расширеніемъ имѣющихся фистулъ для того, чтобы дать свободный выходъ гною. Съ цѣлью по возможности иммобилизовать позвоночникъ и тазо-бедренный суставъ больному изготовлена гипсовая кровать, въ которую онъ сейчасъ же и былъ уложенъ. Ежедневно каждое утро онъ вмѣстѣ съ койкою былъ вывозимъ на открытую веранду, гдѣ и оставался, лежа подъ лучами солнца, въ теченіи 10-ти часовъ. Кромѣ того примѣненъ былъ режимъ усиленнаго откармливанія. Тутъ должно быть отмѣчено, что несмотря на чрезвычайно сильное нагноеніе, температура его все время колебалась между 36,4 и 37,5 градусовъ. Больной оставался въ Институтѣ въ теченіи 3-хъ мѣсяцевъ, послѣ чего, въ виду невозможности помочь ему болѣе радикальнымъ путемъ, онъ отправленъ обратно на рудникъ для продолженія лѣченія.

№ 142. **Гу—инъ** Фаттахъ 38 л. (№ 1298), забойщикъ. Получилъ поврежденіе нижнихъ конечностей. Черезъ 2 мѣсяца препровожденъ въ Институтъ, гдѣ обнаружено: въ области голенно-стопнаго сустава, нижней трети голени и тыльной поверхности стопы имѣется отекъ. Движенія въ голенно-стопныхъ суставахъ затруднены. Стать на ноги больной не можетъ вслѣдствіе сильныхъ болей. На рентгенограммахъ видно, что кости голени и стопы обѣихъ ногъ ничего патологическаго не представляютъ. Несмотря однако на цѣлость костей продолжительный хроническій отекъ обѣихъ стопъ и голенно-стопныхъ суставовъ указываетъ на патологическія измѣненія, развившіяся послѣ травмы въ мягкихъ тканяхъ. Вслѣдствіе этихъ измѣненій рѣзко нарушился оттокъ какъ крови, такъ, главнымъ образомъ, лимфы на обѣихъ спутняхъ. Какъ послѣдствіе затрудненнаго оттока крови и лимфы, произошелъ отекъ на обѣихъ нижнихъ конечностяхъ въ области стопы и нижней трети голени. Этотъ отекъ произвелъ сдавливаніе нервныхъ окончаній, чѣмъ и объясняются испытываемыя Г. боли. Лѣченіе: въ теченіи первыхъ 2-хъ недѣль мѣстныхъ горячія водяныя ванны, затѣмъ согрѣвающій компрессъ на область голенно-стопныхъ суставовъ и возвышенное положеніе нижнихъ конечностей. Въ теченіи 3 и 4 недѣли производилось лѣченіе

суховоздушными горячими (до 120°) ваннами по Биру съ послѣдующимъ легкимъ массажемъ и активно-пассивной гимнастикой. Наконецъ въ теченіи 5-й недѣли Г. разрѣшено было вставать съ постели, но только съ помощью костылей. Подъ вліяніемъ этого лѣченія отекъ мало-помалу сталъ уменьшаться, равнымъ образомъ уменьшились и боли. Движенія въ обоихъ голеностопныхъ суставахъ, а также и въ суставахъ пальцевъ, совершаются въ предѣлахъ нормы.

№ 143. Тер—ой Никита 39 л. (№ 1299), крѣпильщикъ. Получилъ на работѣ переломъ



Рис. 1 къ исторіи болѣзни № 143.



Рис. 2 къ исторіи болѣзни № 143.

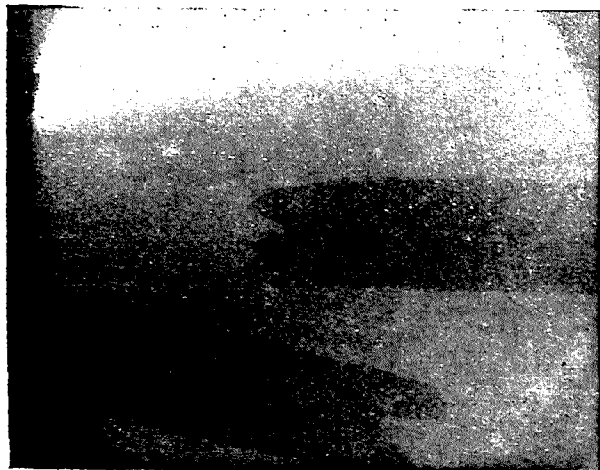

Рис. 3 къ исторіи болѣзни № 143.

праваго бедра безъ поврежденія наружныхъ покрововъ. На 4-й день препровожденъ въ Институтъ, гдѣ рентгенограмма показала поперечный переломъ бедра по срединѣ со значительнымъ смѣщеніемъ отломковъ по длинѣ, ширинѣ и оси: нижній отломокъ смѣстился кзади и конецъ его на нѣсколько сантиметровъ заскочилъ за нижній конецъ верхняго отломка. При помощи рукъ удалось, сгибая ногу въ колѣнѣ (слѣдовательно устраняя напряженіе икроножныхъ мышцъ, оттягивающихъ нижній отломокъ кзади) подъ контролемъ рентгеновскаго аппарата поставить отломки на свое мѣсто, производя при этомъ руками сильное вытяженіе бедра. Предположено было лѣчить этотъ случай по способу Zippingera'a. Но какъ только больная конечность была уложена въ Zippinger'овскій аппаратъ при соблюденіи, казалось бы, всѣхъ требованій, которыя изложены въ соотвѣтственной литературѣ, то оказалось, какъ показала пробѣрочная рентге-

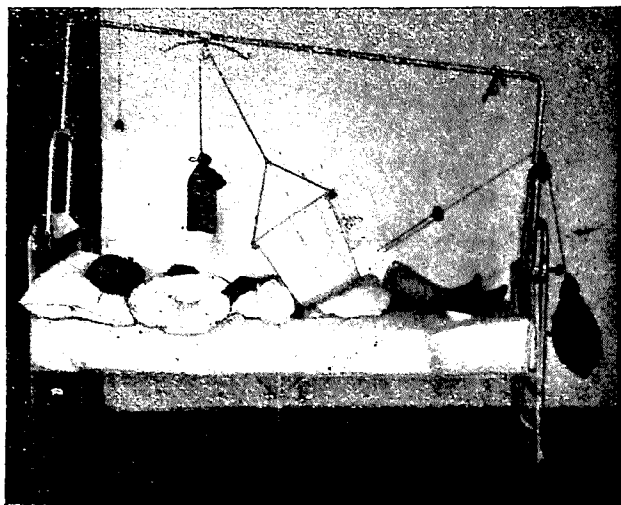
нограмма, что отломки опять далеко зашли другъ за друга. Такъ какъ слѣдовательно, при помощи этого способа (очевидно вслѣдствіе неполнаго знакомства съ техническими деталями его примѣненія на практикѣ) не удалось достигнуть желаемыхъ результатовъ, то тотчасъ-же было прибѣгнуто къ способу Steinmann'a, какъ описано въ случаѣ № 133: черезъ мышелки бедра пробить гвоздь, къ концамъ котораго прикрѣплены двѣ проволоки и къ нимъ подвѣшенъ грузъ въ 25 фунтовъ; нога согнута въ колѣнѣ почти подъ прямымъ угломъ и на бедро наложено боковое вытяженіе (грузъ 10 фунтовъ); дѣйствіе силы было направлено вперед и подъ угломъ въ 90 градусовъ къ направленію силы Steinmann'овскаго вытяженія. Такимъ образомъ здѣсь получилась комбинація способовъ Steinmann'a и Vardenheuer'a: вытяженіе за Steinmann'овскій гвоздь имѣло цѣлю оттягивать книзу смѣстившійся къверху нижній отломокъ; боковое же вытяженіе вперед должно было дѣйствовать навстрѣчу



Рис. 4 къ исторіи болѣзни № 143.

тыльному смѣщенію нижняго отломка. Когда вся эта система была уравновѣшена и больной предоставленъ былъ самому себѣ, то онъ не испытывалъ никакихъ болей въ переломанной ногѣ и заявилъ, что чувствуетъ себя несравненно лучше чѣмъ до наложенія повязки. Снятая теперь рентгенограмма показала, что отломки стоятъ почти въ полномъ соприкосновеніи между собою поверхностей излома. По истеченіи 6-ти недѣль гвоздь былъ удаленъ и приспособлено было вытяженіе по Vardenheuer'у, при чемъ конечность была постепенно выпрямляема. Въ виду того, что отломки стоятъ въ надлежащемъ соприкосновеніи другъ съ другомъ, о какомъ бы то ни было укороченіи ноги конечно не можетъ быть рѣчи. Спустя 10 недѣль больному изготовленъ для правой ноги шинно-гильзовый аппаратъ для ношенія въ теченіи 4—6 мѣсяцевъ, пока на мѣстѣ перелома образуется вторичная мозоль.

№ 144. **Ва—ко** Михаилъ 60 л. (№ 1300), крѣпильщикъ. Препровожденъ въ Институтъ Обществомъ Пособія по поводу грыжи. При изслѣдованіи обнаружено: лѣвая пахо-мошончатая грыжа, величиной въ кулакъ взрослога человѣка. Со стороны органовъ грудной полости констатируется эмфизема легкихъ и гипертрофія сердца. Общій артеріосклерозъ. Въ виду измѣненій со стороны сердца, кровеносныхъ сосудовъ и легкихъ В. не могъ быть подвергнутъ общему наркозу, вмѣсто котораго была примѣнена спинно-мозговая анестезія. Произведена радикальная операція по Бассини. Послѣоперационное теченіе безъ осложненій. Выписывается изъ Института спустя 3 недѣли со дня операціи.

№ 145. **Га—инъ** Алексѣй 30 л. (№ 1303), крѣпильщикъ. Получилъ поврежденіе лѣвой нижней конечности; на слѣдующій день препровожденъ въ Институтъ, гдѣ найдено: лѣвое бедро приведено, ротировано и нѣсколько согнуто. Большой вертелъ лежитъ значительно къзади и къверху сравнительно съ нормой. Движеній въ тазобедренномъ суставѣ Г. произвести не можетъ, пассивно бедро двигается въ очень ограниченныхъ размѣрахъ. Такимъ образомъ здѣсь имѣлся вывихъ лѣваго бедра. На рентгенограммахъ видно, что головка лѣвой бедренной кости лежитъ выше вертлужной впадины и къзади отъ нея (вывихъ бедра къзади и къверху). Тотчасъ же подъ общимъ наркозомъ Г. было произведено

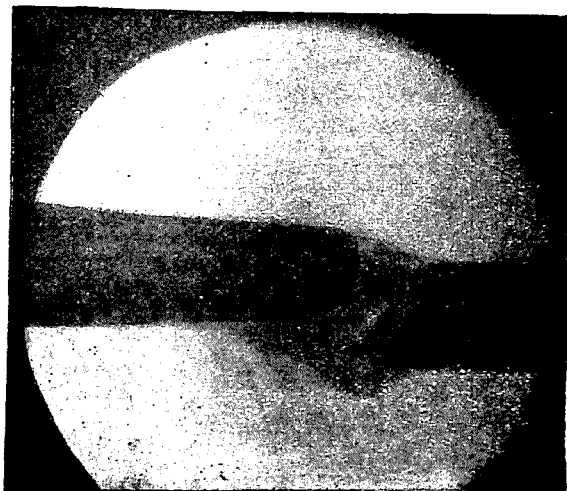
вправление вывиха, при чемъ констатировано, что кромѣ разрыва суставной капсулы были повреждены и связки въ области тазобедренного сустава. Послѣ вправленія вывиха Г. было произведено вытяженіе по Барденгейеру. Подъ вытяженіемъ съ ежедневными перевязками Г. пролежалъ въ постели 3 недѣли, а затѣмъ вытяженіе было снято и начато лѣчение массажемъ и гимнастикой. Въ то-же время пользоваться лѣвой ногой для хотьбы больному было воспрещено. Спустя 6½ недѣль послѣ вправленія вывиха Г. разрѣшено вставать съ постели, но только съ помощью костылей. Черезъ нѣсколько дней больной сталъ осторожно передвигаться по палатѣ. При хотьбѣ Г. никакой боли не испытываетъ, но въ виду бывшей травмы околосуставнаго связочнаго аппарата ему рекомендовано пользоваться при хотьбѣ костылями, съ которыми онъ и отпущенъ на рудникъ.

№ 146. Ст—овъ Григорій 43 л. (№ 1308), чернорабочій. Получилъ переломъ правой ключицы; спустя 2½ мѣсяца препровожденъ въ Институтъ, гдѣ обнаружено: очертанія правой ключицы рѣзче выступаютъ подъ кожей, чѣмъ на лѣвой сторонѣ; въ наружной ея трети прощупывается утолщеніе ея. На рентгенограммѣ констатируется переломъ ея на границѣ средней и наружной трети; отломки спаялись первичной хрящевой мозолью при смѣщеніи ихъ по длинѣ и въ сторону. Образованія костной мозоли на мѣстѣ перелома еще не наступило. Этотъ переломъ правой ключицы повлекъ за собою ограниченіе подвижности правой руки въ плечевомъ суставѣ; свидѣтельствуемый активно не можетъ поднимать правую руку вверхъ выше горизонтальной плоскости; при попыткѣ пассивно поднимать руку выше до вертикальной плоскости ясно замѣчается сопротивленіе со стороны связочнаго [аппарата плечевого сустава, при этомъ С. испытываетъ боли въ плечевомъ поясѣ. Лѣчение, примѣненное въ Институтѣ въ теченіе 3-хъ недѣль состояло въ ежедневныхъ суховоздушныхъ ваннахъ по Бирю съ послѣдующимъ массажемъ и пассивно-активной гимнастикой на аппаратахъ. Такимъ путемъ легко удалось устранить имѣющуюся контрактуру и С. свободно сталъ поднимать правую руку вверхъ до вертикальной плоскости.

№ 147. Ку—овъ Яковъ 30 л. (№ 1320), чернорабочій. Препровожденъ въ Институтъ по поводу происшедшаго съ нимъ за 3 мѣсяца передъ этимъ несчастнаго случая, который заключался въ слѣдующемъ: Онъ вмѣстѣ съ другимъ рабочимъ гналъ по заводскому двору груженную пескомъ вагонетку; догнавъ ее до поворотнаго круга, они хотѣли поставить ее на рельсы этого круга, которыя стояли нѣсколько выше чѣмъ рельсы пути. Для этого Ку—овъ подложилъ ломъ подъ переднія колеса, желая такимъ образомъ поднять вагонетку; ломъ этотъ однако при нажиманіи на него сорвался, Ку—овъ потерялъ равновѣсіе и ударился правымъ предплечіемъ о край вагонетки. Это случилось въ 4 часа дня; онъ продолжалъ еще работать до 8 часовъ вечера. На слѣдующій день, въ виду появившейся опухоли на кисти и предплечіи правой руки, онъ отправился въ заводскую больницу, гдѣ былъ изслѣдованъ врачомъ, который отмѣтилъ слѣдующее: „ушибъ предплечія правой руки; раненіе относится къ легкимъ; потеря трудоспособности временная на срокъ около 8—10 дней“. Въ заводской больницѣ онъ лѣчился амбулаторно до поступления въ мед.-мех. Институтъ, т. е. въ теченіи почти 3-хъ мѣсяцевъ. При изслѣдованіи его въ день поступления въ Институтъ констатировано слѣдующее:

Правая верхняя конечность: вся кисть, главнымъ образомъ тыльная ея сторона, пальцы и предплечіе вплоть до локтевого сгиба представляются рѣзко отечными; окраска кожи не разнится отъ таковой на лѣвой рукѣ. Температура кожи правой руки на ошупь чуть-чуть ниже чѣмъ на лѣвой. Въ области верхней трети предплечія и нижней трети плеча имѣются атрофичные поверхностные рубцы, по словамъ свидѣтельствуемаго—отъ полученныхъ задолго передъ этимъ ожоговъ. Въ области локтевого сгиба кожа слегка покраснѣвшая, пигментирована съ образованіемъ многочисленныхъ мелкихъ пустулъ; границы отека

прерываются рѣзко въ области локтевого сустава и на плечо не распространяются. При надавливании пальцемъ на тыльной поверхности кисти остаются замѣтныя ямки. Пальцы рукъ находятся въ слегка согнутомъ положеніи. Сравнительное измѣреніе окружностей обѣихъ верхнихъ конечностей показало, что правое предплечіе и правая кисть на 5,3 см. и на 2,0 сант. толще чѣмъ лѣвая. Функции плечевого и локтевого суставовъ сохранены; всѣ активныя движенія совершаются въ физиологическихъ размѣрахъ; супинація и пронація предплечія также нормальны; активныя движенія въ лучезапястномъ суставѣ нѣсколько ограничены, повидимому лишь въ зависимости отъ отека; пальцы руки сохранили также „свободную“ свою подвижность, сгибаются и разгибаются; однако и здѣсь констатируется небольшое ограниченіе въ смыслѣ предѣловъ движеній; вслѣдствіе отека всѣ движенія правой рукой совершаются медленно и съ недостаточною силою. На рентгенограммахъ, снятыхъ съ праваго предплечія и правой кисти, равно какъ и съ положенныхъ для сравненія на одну пластинку пальцевъ обѣихъ рукъ, констатируется слѣдующее: со стороны костей въ смыслѣ ихъ цѣлости никакихъ измѣненій не наблюдается; кости предплечія измѣненій не обнаруживаютъ; структура ихъ нормальна; какихъ-либо указаній на наличность періостита не имѣется. Въ предѣлахъ же пальцевъ замѣчается разница между больной и здоровой рукой: на правой сторонѣ несомнѣнно имѣются явленія атрофіи костей въ видѣ рарификаціи костной ткани; весь рисунокъ на правой сторонѣ гораздо туманнѣе, контуры болѣе сглажены чѣмъ на лѣвой сторонѣ. Возможно предположить, что эта атрофія представляетъ собою вторичное явленіе въ виду нарушенія нормальнаго питанія костей правой ручной кисти.

Чувствительность кожи правой верхней конечности: температурная сохранена, тактильная и болевая диффузно понижена, начиная отъ локтевого сгиба книзу, при чемъ отличіе тупыхъ отъ острыхъ прикосновеній увѣреннѣе въ пальцахъ, не такъ точно на тылѣ кисти; въ верхнихъ же двухъ третяхъ предплечія болевая раздраженія воспринимаются какъ тактильныя; границы пониженія чувствительности нерѣзко обозначены и легкое притупленіе тактильной чувствительности распространяется и на область плеча. Свидѣтельствуемый локализируетъ кожныя ощущенія въ этой области правильно. Сухожильные и періостальные рефлексy на правой рукѣ получаютъ съ такою же силою, какъ и на лѣвой сторонѣ. К. жалуется на парестезію въ правой рукѣ, т. е. на ощущенія холода и болей, отдающихъ вдоль всей руки вплоть до плечевого сустава.

Изслѣдованіе электровозбудимости мышцъ и нервовъ указало на небольшое пониженіе фарадической возбудимости на правой сторонѣ. Характеръ сокращеній всюду живой и быстрый.

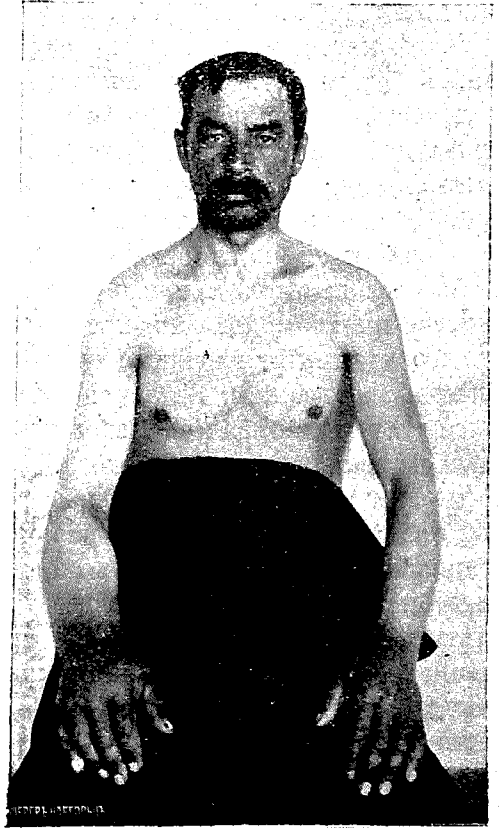

Къ исторіи болѣзни № 147.

Исслѣдованіе внутреннихъ органовъ и центральной нервной системы не дало указаній на наличность какихъ-либо отклоненій отъ нормы.

Въ виду того, что въ первые дни невозможно было опредѣлить характеръ имѣющихся здѣсь патологическихъ измѣненій и причинную связь между, казалось бы, легкимъ ушибомъ предплечія о край вагонетки и столь упорно держащимся отекомъ предплечія и ручной кисти, то явилось подозрѣніе, не **искусственный**-ли это отекъ, воспроизводимый самимъ больнымъ путемъ перетяжки или постукиванія (какъ это неоднократно уже наблюдалось). Для выясненія этого обстоятельства К. была наложена неподвижная циркулярная гипсовая повязка, фиксировавшая ему грудную клѣтку вмѣстѣ съ верхней конечностью вплоть до кончиковъ пальцевъ. Въ этой повязкѣ онъ находился въ теченіи 12-и дней. По снятіи повязки оказалось, что общая отечность предплечія и кисти дѣйствительно уменьшилась, но лишь въ очень значительной степени и уже спустя 10 минутъ на глазахъ врача отекъ принялъ опять прежніе размѣры. Такимъ образомъ подозрѣніе объ искусственномъ поддерживаніи отека должно было быть отвергнуто. К. былъ подвергнутъ лѣченію мѣстными горячими суховоздушными ваннами съ послѣдующимъ массажемъ и легкою фарадизаціею. Въ теченіи дальнѣйшихъ недѣль наблюдалось, что отекъ то уменьшался то увеличивался: онъ становился меньше то на предплечіи, то въ предѣлахъ кисти, то на пальцахъ; затѣмъ снова увеличивалась общая отечность. При этомъ отмѣчалось слѣдующее явленіе: отекъ распространялся не только на тыльную поверхность кисти, но и на ладонную, захватывая и пальцы, которые приняли стойко-согнутое положеніе въ среднихъ суставахъ, при чемъ они въ крайнихъ суставахъ оставались выпрямленными. Динамометрическая сила правой руки=0 (на лѣвой она равна 32 клгр.). Слѣдуетъ еще отмѣтить повышенную потливость правой кисти и набуханіе рогового слоя кожи ея. Въ теченіи 2¹/₂ мѣсяцевъ состояніе руки К. оставалось все такое-же. Въ виду полной безнадѣжности лѣченіе прекращено. На основаніи данныхъ клиническаго наблюденія К. нужно прійти къ заключенію, что въ данномъ случаѣ имѣется описанный нѣмецкими и французскими авторами такъ наз. „послѣтравматическій вазомоторно-трофическій нейрозъ“: главнымъ симптомомъ этой болѣзни является хроническій, никакими анатомическими измѣненіями не объяснимый отекъ на мѣстахъ бывшаго ушиба, при чемъ травматическій инсультъ, могущій вызвать это расстройство, можетъ быть подъ-часъ весьма небольшой силы; достаточно иногда ушиба или сжатія, не оставляющаго никакихъ видимыхъ органическихъ измѣненій, какъ это извѣстно въ случаяхъ, гдѣ больные не были заинтересованы въ полученіи вознагражденія. Въ этиологін этого страданія по мнѣнію авторовъ лежитъ мѣстное расстройство иннерваціи сосудистой системы, благодаря чему правильная циркуляція крови и лимфы нарушена. Такъ какъ такіе хроническіе отеки часто вызываются искусственно, то и у К. на возможность такого обстоятельства было обращено вниманіе, при чемъ такая этиологія однако здѣсь категорически должна быть исключена: въ этомъ въ достаточной степени удалось убѣдиться благодаря примѣненному способу гипсованія. Что касается дальнѣйшей участи К., то въ настоящее время относительно этого трудно высказаться опредѣленно, такъ какъ по мнѣнію авторовъ никогда нельзя предсказать дальнѣйшаго теченія болѣзненнаго процесса. Описаны случаи, когда такіе ангио-нейрозы постепенно вели къ смерти больного. Мы полагали бы, что К. долженъ подвергнуться повторнымъ исслѣдованіямъ черезъ 6-мѣсячные промежутки.

№ 148. **Мос—евъ** Андрей 21 г. (№ 1322), забойщикъ. Во время установки крѣпи въ забоѣ съ потолка отслоился „коряжъ породы“ и при своемъ паденіи ударилъ его по верхней части спины, такъ что туловище его было согнуто въ дугу (онъ въ это время сидѣлъ на колѣняхъ, поджавъ подъ себя обѣ ноги). При помощи товарищей былъ вывезенъ изъ шахты и отправленъ въ рудничную больницу, гдѣ врачомъ отмѣчены: „подкожное крово-

изліяніе въ области поясницы, полная невозможность активно повернуться въ постели вслѣдствіе чрезвычайной боли въ спинѣ и затрудненное мочеиспускание“. Спустя 10 дней препровожденъ въ Институтъ, гдѣ рентгенограмма показала свѣжее клинообразное сплющиваніе тѣла I поясничнаго позвонка и переломъ праваго сочленовнаго отростка его. На этомъ мѣстѣ имѣлось выступаніе остистаго отростка. Больному изготовлена гипсовая кровать съ коррекціею образовавшейся вслѣдствіе перелома деформациі позвоночника. Въ этой кровати М. пролежалъ 2½ мѣсяца. Явленія со стороны мочевого пузыря исчезли; въ нижнихъ конечностяхъ возстановилась нормальная мышечная сила. Съ больного снята гипсовая модель для изготовленія ему ортопедическаго корсета. Позвоночникъ приобрѣлъ нормальную конфигурацію. При составленіи отчета больной находился еще въ Институтѣ.

№ 149. **Аб—ко** Дмитрій 45 л. (№ 1326), чернорабочій. Препровожденъ въ Институтъ по поводу поврежденія правой нижней конечности, полученнаго имъ за 5 дней передъ этимъ. При изслѣдованіи его въ Институтѣ обнаружено: больной находится въ очень тяжеломъ состояніи; температура тѣла 39,8, небольшой ознобъ. Правая нижняя конечность отъ пальцевъ до паховой складки представляется воспаленно-отечной, кожа рѣзко-красная, лоснящаяся съ ясно обозначенными лимфангическими полосками. Контуры колѣннаго сустава сглажены. Паховыя железы припухли и очень болѣзненны. Не только всѣ движенія конечности, но даже и прикосновеніе къ ней вызывали сильную боль. На наружной сторонѣ бедра, въ области колѣна имѣется рвано-ушибленная рана, неправильныхъ очертаній, выдѣляющая гной. На днѣ раны виднѣются омертвѣвшія части фасцій и подкожнаго жира. На рентгенограммѣ видно, что у больного имѣется раздробленный оскольчатый переломъ наружнаго мыщелка бедра. Лѣченіе А. было главнымъ образомъ консервативное и состояло въ примѣненіи мѣстныхъ горячихъ ваннъ, какъ суховоздушныхъ, такъ и водяныхъ. Впослѣдствіи ему было удалено нѣсколько осколковъ омертвѣвшей кости. Гнойный процессъ на колѣнный суставъ не перешелъ. Тутъ должно быть отмѣчено, что больной поступилъ въ Институтъ съ сильнымъ разлитымъ влажнымъ бронхитомъ, перешедшимъ черезъ 12 дней послѣ пребыванія его въ Институтѣ въ катарральное воспаленіе легкихъ (бронхо-пневмонію), осложнившееся слипчивымъ и выпотнымъ плевритомъ. Этотъ плевритъ довольно быстро рассосался, но не вполне; послѣ него остались сращения. Измѣненія, наблюдаемыя со стороны колѣнной области, постепенно исчезли, воспалительный процессъ совершенно прекратился, подвижность въ колѣнѣ постепенно начинаетъ возстановливаться и А. настойчиво проситъ выписать его изъ Института, ссылаясь на неблагоприятныя извѣстія изъ дому. Продолжительность лѣченія два мѣсяца.

№ 150. **З—евъ** Николай 29 л. (№ 1329), слесарь. Получилъ раненіе лѣваго глаза; спустя 10 дней препровожденъ въ Институтъ, гдѣ обнаружено: вѣки и соединительная оболочка вѣкъ лѣваго глаза безъ измѣненій; соединительная оболочка глазнаго яблока сильно гиперемирована; на внутренней половинѣ роговой оболочки имѣется сквозная линейная рана съ инфильтрированными краями; соотвѣтственно этой ранѣ замѣчается дефектъ ниже-внутренней части радужной оболочки и травматическая катаракта. Глазъ не офтальмоскопируется, тонусъ не повышенъ. Сила зрѣнія сводится къ способности различать свѣтъ отъ тьмы. На рентгенограммѣ констатируется наличность внутри лѣваго глаза большого металлическаго осколка. При помощи магнита удалось въ тотъ же день удалить этотъ осколокъ. Дальнѣйшее лѣченіе было чисто консервативное и состояло въ ежедневной атропинизаціи лѣваго глаза и въ примѣненіи капель хинина съ морфіемъ. Воспалительныя явленія мало уменьшились и боли не стихали. Во избѣжаніе симпатическаго заболѣванія праваго здороваго глаза, въ виду того, что воспалительныя явленія въ лѣвомъ глазѣ продолжались, ему предложена была операція—удаленіе лѣваго глазнаго яблока. Отъ этой операціи онъ однако отказался. Продолжительность лѣченія 18 дней.

№ 151. **Як**—о Леонтій 19 л. (№ 1333), бурильщикъ. Когда онъ въ шахтѣ послѣ выпала бурки убиралъ уголь, то съ „крыши“ отслоилась глыба породы и ударила его по спинѣ, главнымъ образомъ по поясничной ея части, и придавила его къ „почвѣ“. Сейчас же онъ былъ отвезенъ въ рудничный приѣмный покой, гдѣ при изслѣдованіи его обнаружено было слѣдующее: „на спинѣ разлитая припухлость, которая справа, начиная отъ угла лопатки, слѣва, на ширину ладони ниже, распространяется по поясничной области; справа припухлость выражена рѣзче, слѣва подъ гребешкомъ подвздошной кости болѣзненность при давленіи. Со стороны нервной системы наблюдается пониженная чувствительность правой нижней конечности; на наружной сторонѣ правой голени и стопы отсутствуетъ болевая чувствительность, на подошвахъ также. Активные движенія обѣихъ стопъ и пальцевъ отсутствуютъ. Вокругъ заднепроходнаго отверстія имѣется отсутствіе болевой чувствительности. Наблюдается задержаніе мочи и запоръ“. Въ рудничной больницѣ Я. лѣчился стационарно въ теченіи 2½ мѣсяцевъ. При изслѣдованіи Я. въ мед.-мех. Институтѣ найдено слѣдующее: на кожѣ спины въ области нижнихъ грудныхъ позвонковъ и на лѣвой лопаткѣ имѣются слѣды недавнихъ ссадинъ; остистые отростки нижнихъ поясничныхъ позвонковъ, особенно IV, рѣзко выпячиваются: вмѣсто нормальнаго лордоза поясничной части позвоночника здѣсь имѣется кифозъ. Вся поясничная часть позвоночника неподвижна и при движеніяхъ туловища представляется фиксированной. Всѣ движенія туловища ограничены и замѣтно болѣзненны для свидѣтельствуемаго. На рентгенограммѣ, снятой съ области поясничныхъ позвонковъ, видно, что здѣсь имѣется изолированный сплюснутый переломъ тѣла IV поясничнаго позвонка; при этомъ правая грань этого тѣла сплюснута больше чѣмъ лѣвая; IV поясничный позвонокъ всей своей поверхностью сросся съ нижележащимъ V поясничнымъ позвонкомъ. Въ области перелома видно разрощеніе первичной костной мозоли. Пищеварительный аппаратъ безъ измѣненій за исключеніемъ привычныхъ запоровъ. Актъ дефекаціи происходитъ лишь при сильномъ натуживаніи свидѣтельствуемаго. Сфинктеры прямой кишки функционируютъ нормально. Изслѣдуемый совершенно не владѣетъ ногами и даже не можетъ передвигаться при помощи костылей. Мышцы бедеръ, голеней и стопъ замѣтно атрофичны. Всѣ активныя движенія въ голенно-стопныхъ суставахъ и пальцахъ ногъ на обѣихъ сторонахъ отсутствуютъ вслѣдствіе полнаго паралича всѣхъ мышцъ стопы и пальцевъ; изслѣдованіе электровозбудимости показало, что въ парализованныхъ мышцахъ имѣется реакція перерожденія; сгибательныя мышцы голени тоже находятся въ паретичномъ состояніи. Активные движенія въ тазо-бедренныхъ и колѣнныхъ суставахъ возможны, но мышечная сила и здѣсь замѣтно ослаблена. Больной сейчасъ-же положенъ въ гипсовую кровать и подвергнутъ ежедневной электризаціи позвоночника и нижнихъ конечностей. Мало по малу (въ теченіи 2½ мѣсяцевъ) функціи мочевого пузыря и прямой кишки возстановились. Со стороны ступней отмѣчается насомнѣнное, хотя очень медленное, возстановленіе движеній; зато активныя движенія голеней возстановились въ значительной степени. Лѣченіе продолжается.

№ 152. **Ха**—въ Дмитрій 12 л. (№ 1337), глейщикъ. Получилъ поврежденіе правой нижней конечности; спустя 1 мѣсяць препровожденъ въ Институтъ, гдѣ обнаружено: мальчикъ крайне истощенъ, наружныя покровы и видимыя слизистыя оболочки рѣзко блѣдны. Лимфатическія железы увеличены и болѣзненны въ подколѣнной ямкѣ и въ паховой складкѣ правой нижней конечности. Правая стопа сильно распухла, на тылѣ ея въ голенно-стопномъ сгибѣ имѣется гранулирующая рана, выдѣляющая гной. Въ области внутренней ладжки имѣется флюктуирующая опухоль (нарывъ). Температура высокая (до 39,5). Въ тотъ же день X. было произведено нѣсколько широкихъ разрѣзовъ на тылѣ стопы и была расширена имѣвшаяся здѣсь рана; при этой операціи выдѣлилось обильное количество гноя вмѣстѣ съ распавшимися кусочками подкожной клѣтчатки; на днѣ этихъ

ранъ обнаружались покрытыя гноемъ сухожилія разгибателей. Послѣ тщательной дренировки и наложенія асептической повязки правая нога Х. была помѣщена въ картонную фиксирующую шину. Въ дальнѣйшемъ ежедневно производились перевязки, а затѣмъ были примѣняемы ежедневно продолжительныя мѣстные горячія ванны. Раны постепенно стали очищаться и зарубцовываться. Несмотря на далеко зашедшій гнойный процессъ, сухожилія удалось сохранить и функционируютъ они въ настоящее время вполне удовлетворительно. Раны зажили рубцами; осталась небольшая реактивная отечность стопы; подвижность послѣдней въ голенно-стопномъ суставѣ, равно какъ и въ пальцахъ, сохранена. По прошествіи 8 недѣль Х. сталъ свободно гулять и бѣгать безъ костылей и палки и лѣченіе его признано законченнымъ.

№ 153. Се — цъ Романъ 33 л. (№ 1341), вальцовщикъ. Препровожденъ въ Институтъ по поводу несчастнаго случая, происшедшаго съ нимъ за 3 мѣсяца передъ этимъ при слѣдующихъ обстоятельствахъ: во время прокатки проволоки, желая посторониться отъ набѣжавшей на него петли, С. сдѣлалъ неосторожное движеніе, вслѣдствіе чего правая рука его попала въ петлю раскаленной проволоки, которая быстро обмоталась вокругъ руки выше локтя, причинивъ ему здѣсь глубокіе ожоги. Подоспѣвшими на помощь рабочими рука его сейчасъ же была освобождена изъ петли и С. отправленъ въ заводскую больницу, гдѣ и находился на излѣченіи въ теченіи 3-хъ мѣсяцевъ. При поступленіи его въ мед.-мех. Институтъ отмѣчено: больной держитъ правую руку согнутою въ локтѣ подъ прямымъ угломъ; непосредственно надъ локтевымъ сгибомъ имѣется циркулярный, глубоко втянутый рубецъ въ формѣ борозды, охватывающій всю периферію плеча. На тыльной и на внутренней сторонѣ въ предѣлахъ рубца имѣются двѣ неглубокія фистулы; изъ глубины внутренней фистулы выдавливается капля гноя. Свободная подвижность локтевого сустава отсутствуетъ. Ручная кисть отвисаетъ книзу, движенія въ ней, равно какъ и въ пальцахъ, едва-едва замѣтны. Изъ рентгенограммы видно, что цѣлость костей не нарушена, надкостница не измѣнена, суставная щель ступована. Поверхность суставныхъ хрящей шероховатая, мѣстами здѣсь имѣются спайки. Наблюдается острая атрофія костной ткани. При изслѣдованіи функцій мышцъ и нервовъ правой конечности удалось установить слѣдующее: расстройство чувствительности книзу отъ рубца, распространяющееся по всему предплечію, кромѣ узкой полосы по тылу большого пальца и радіального края предплечія. Въ этой области всѣ виды чувствительности сохранены. Мышечное чувство слегка понижено въ суставахъ большого пальца, сильно ослаблено въ указательномъ и отсутствуетъ въ III—V пальцахъ; въ луче-запястномъ суставѣ сохранено. *Eminentia thenaris et hypothenaris* запавшія. Активная подвижность сохранена съ минимальной мышечной силой и въ малыхъ предѣлахъ въ луче-запястномъ суставѣ во всѣхъ направленіяхъ; возможны минимальныя сгибаніе и разгибаніе въ II—V пальцахъ; боковыя движенія пальцевъ, сгибаніе и разгибаніе въ межфаланговыхъ суставахъ, движенія большимъ пальцемъ—невозможны вовсе. На фарадическій токъ реагируетъ только *M. abductor pollicis longus* (8,5 сант.); на гальванической—та же мышца быстрымъ сокращеніемъ, *abductor* и *flexor pollicis brevis* при сильныхъ токахъ (до 10 МА)—вялымъ (АСЗ>КСЗ); съ нервовъ плеча сокращеній мышцъ предплечія не получается ни при гальваническомъ, ни при фарадическомъ токѣ; другія мышцы предплечія на сильный гальванической токъ (до 10 МА) не реагируютъ. Прямая мышечная возбудимость парализованныхъ мышцъ понижена, періостальный рефлексъ ослабленъ. Такимъ образомъ здѣсь необходимо признать наличность поврежденія всѣхъ нервныхъ стволовъ, идущихъ къ предплечію, при чемъ сохранилась лишь небольшая проводимость въ нихъ. Въ виду этого послѣдняго обстоятельства нельзя было признать этотъ случай совершенно безнадежнымъ, такъ какъ имѣлась нѣкоторая надежда путемъ систематической электризаціи улучшить функціи нервовъ и мышцъ, въ

виду чего больной и былъ подвергнутъ ежедневной фарадизаціи слабымъ токомъ (ва-ликомъ). Въ виду того, что онъ жаловался на „жгучія“ боли въ предѣлахъ вышеописанной внутренней фистулы, особенно при надавливаніи около нея или при одномъ опредѣленномъ движеніи предплечія, и такъ какъ въ глубинѣ этой фистулы виденъ былъ кончикъ шелковой лигатуры, то ему подъ общимъ наркозомъ произведенъ былъ разрѣзь, при чемъ оказалось, что наложенная ему на кровеносный сосудъ лигатура захватила и нервную вѣтку. Эта лигатура была удалена, послѣ чего эта фистула подъ вліяніемъ дѣйствія „красной мази“ (Scharlachrot) очень скоро закрылась. Наружная фистула закрылась сама собою. Недѣль черезъ шесть стало казаться, что движенія въ ручной кисти и въ пальцахъ нѣсколько улучшились. Но такъ какъ эффе́ктъ отъ электризаціи въ теченіи 8-и недѣль былъ слишкомъ незначительный, то пришлось отказаться отъ надежды возстановить этимъ путемъ функціи руки въ практически-измѣримой степени. Оперативное вмѣшательство въ формѣ пересадки сухожилий безусловно не показано, такъ какъ здѣсь разрушены сухожилия выше локтя, слѣдовательно даже и самая большая пластическая операція, какъ напр. пришиваніе сгибателей кисти и пальцевъ къ мышцамъ плеча, едва ли могла бы возстановить функціи ручной кисти. Нервный же шовъ совершенно немыслимъ, такъ какъ въ этомъ циркулярномъ рубцѣ едва-ли можно было-бы отыскать соотвѣтствующіе другъ другу концы нервовъ, и даже если бы это было возможно, то все же въ виду циркулярнаго распространенія рубца не откуда было-бы взять мягкихъ частей для прикрытія сшитыхъ нервовъ.

№ 154. **Пл—е** Иванъ 55 л. (№ 1344), смазчикъ, инвалидъ О-ва Пособія. Препровожденъ въ Институтъ для операціи грыжесѣченія. Имѣлась правая пахомошоночная грыжа величиною съ кулакъ взрослога человѣка. Грыжа легко вправляется въ лежачемъ положеніи, но тотчасъ же выходитъ изъ брюшной полости, какъ только больной станетъ на ноги. Подъ мѣстной анестезіей по Биру произведено было грыжесѣченіе по Бассини; отъ общаго наркоза пришлось отказаться, въ виду того, что П. страдаетъ суставнымъ ревматизмомъ и расстройствомъ сердечной дѣятельности. Послѣоперационное теченіе безъ осложненій. Черезъ 3 недѣли послѣ операціи выписанъ изъ Института съ совѣтомъ не приступать къ работѣ еще въ теченіи 6 недѣль во избѣжаніе возврата грыжи.

№ 155. **Ти—ко** Федоръ 32 л. (№ 1346), десятникъ, инвалидъ О-ва Пособія. При изслѣдованіи въ Институтѣ найдено: хроническій сочленовный ревматизмъ верхнихъ и нижнихъ конечностей; варикозное расширеніе венъ на нижнихъ конечностяхъ, рѣзче выраженное на лѣвой конечности и гораздо слабѣе—на правой. Подъ внутривенной анестезіей по Биру было произведено иссѣченіе *v. saph. magna* со всѣми варикозными расширениями на всемъ протяженіи на лѣвой нижней конечности и частичное иссѣченіе ихъ на правой. Послѣоперационное теченіе безъ осложненій. Продолжительность лѣченія 1 мѣсяць.

№ 156. **Чи—овъ** Архипъ 35 л. (№ 1348), крѣпильщикъ. Получилъ тяжелое поврежденіе, спустя 2 дня препровожденъ въ Институтъ, гдѣ обнаружено: крайняя общая слабость и упадокъ сердечной дѣятельности, явленія уреміи; имѣется раздробленіе костей таза съ внѣдреніемъ отломковъ въ мочевою пузырь и полный разрывъ уретры въ предстательной ея части и разрывъ промежности. Кромѣ того переломъ VI, VII и VIII реберъ съ лѣвой стороны и плевроитъ въ этой области. Немедленно послѣ поступленія больному было произведено высокое сѣченіе пузыря съ цѣлью пришить пузырь къ передней брюшной стѣнкѣ и этимъ устранить мочевые затеки; эта операція въ виду тяжкаго положенія больного сдѣлана была безъ общаго усыпленія. На операціи обнаружилось, что мочевою пузырь разорванъ на куски и выдѣленіе мочи происходитъ въ окружающую клѣтчатку. Имѣлись сильныя кровоизліянія и инфильтраціи мочей. Больной на слѣдующее утро скончался при явленіяхъ уреміи.

№ 157. **Га—ко** Андрей 23 л. (№ 1352), котельщикъ. Получилъ раненіе праваго глаза, на слѣдующій день препровожденъ въ Институтъ. Въ правомъ глазѣ вѣки слегка припухши, соединительная оболочка вѣкъ и въ особенности глазного яблока гиперемирована; въ центрѣ роговой оболочки имѣется линейная сквозная рана съ набухшими и инфильтрированными краями; въ передней камерѣ имѣется экстрavasатъ; хрусталикъ помутненъ (травматическая катаракта); радужная оболочка съ внутренней стороны спаяна съ капсулой хрусталика. Глазъ не офтальмоскопируется. Сила зрѣнія праваго глаза сводится къ свѣтоощущенію при правильной проекціи. На рентгенограммѣ видно присутствіе внутри глаза небольшого металлическаго инороднаго тѣла, которое въ тотъ же день было извлечено при помощи магнита Нааб'а. Дальнѣйшее лѣченіе было консервативное и состояло въ ежедневной атропинизаціи и впусканіи капель хинина и морфія; кромѣ того была поставлена искусственная пѣвка. Въ виду того, что осколокъ поранилъ всѣ зрительныя среды и обусловилъ травматическую катаракту, то зрѣніе на этотъ глазъ стойко утрачено. Воспалительныя явленія со стороны праваго глаза значительно стихли и боли уменьшились.

№ 158. **Га—ко** Петръ 16 л. (№ 1355), чернорабочій. Получилъ на работѣ поврежденіе области лѣваго голенно-стопнаго сустава. Несчастный случай произошелъ передъ обѣдомъ; послѣ обѣда былъ доставленъ на Харьковскій поѣздъ и на слѣдующее утро (т. е. черезъ 10 часовъ послѣ несчастнаго случая) уже находился въ Институтѣ, гдѣ обнаружено: значительная припухлость области лѣваго голенно-стопнаго сустава, на обѣихъ сторонахъ сильныя подкожныя кровоизліянія, самый суставъ деформированъ такимъ образомъ, что стопа цѣликомъ свихнута кнутри. Рентгенограмма обнаружила наличность эпифизарнаго перелома больше-берцовой кости и переломъ наружной ладыжки: эпифизъ съ обѣими ладыжками и вмѣстѣ съ надпяточной костью (т. е. со всею стопою) сбитъ кнутри, при чемъ отъ внутренней ладыжки еще откололась большая пластинка. Въ наркозѣ безкровнымъ путемъ произведена попытка передвинуть отдѣлившійся эпифизъ съ ладыжками кнаружи; попытка эта удалась только отчасти: смѣщеніе уменьшено было только на половину. Наложена гипсовая (съемная!) повязка на стопу, голень и бедро, фиксировавшая стопу въ томъ положеніи, которое удалось достигнуть путемъ вправленія. Черезъ 10 дней приступлено было къ ежедневному массажу, примѣненію горячей сухо-воздушной ванны и легкихъ пассивныхъ движеній стопы, для чего нога вынималась изъ гипса, а затѣмъ на остальное время дня снова помѣщается въ гипсъ. Спустя 4 недѣли приступлено было къ активной гимнастикѣ на маятниковомъ аппаратѣ (сгибаніе и разгибаніе въ голенно-стопномъ суставѣ), а черезъ 6 недѣль—къ упражненіямъ на второмъ аппаратѣ (вращаніе стопы). Такимъ путемъ удалось сохранить значительную степень подвижности стопы, несмотря на то, что анатомическое строеніе области голенно-стопнаго сустава не было вполне восстановлено (путемъ кроваваго вмѣшательства пришлось бы манипулировать въ суставной полости и едва ли такимъ путемъ удалось бы сохранить для стопы ту значительную степень подвижности, которою она обладала теперь). Лѣченіе еще продолжается. Предположено изготовить больному небольшой аппаратъ Hessing'a для того, чтобы онъ могъ, свободно наступая на больную ногу, ходить на далекія разстоянія, не утомляя сустава, до тѣхъ поръ, пока окончательно окрѣпнетъ новый около-суставный связочный аппаратъ.

№ 159. **Ак—овъ** Василій 44 л. (№ 1359), откатчикъ. Препровожденъ въ Институтъ по поводу поврежденія лѣвой руки, полученнаго имъ за 3 мѣсяца передъ этимъ. При освидѣтельствованіи здѣсь найдено: на лѣвой рукѣ, на сгибательной сторонѣ IV пальца въ предѣлахъ основной фаланги имѣется косою, линейный, плотный рубецъ съ угольными инкрустаціями, проникающій въ клѣтчатку; палецъ этотъ равномерно утолщенъ вслѣдствіе небольшой инфильтраціи мягкихъ тканей его. Такая же инфильтрація, но въ гораздо меньшей степени, и на среднемъ, и на мизинномъ пальцахъ. Указательный палецъ нормаль-

ной конфигураціи; на тыльной сторонѣ, соотвѣтственно основанію его имѣется свѣжая рѣзанная рана въ періодѣ грануляціи; раненіе это А. причинилъ себѣ нечаянно ножомъ на квартирѣ нѣсколько дней тому назадъ. Подвижность указательнаго и большого пальцевъ нормальна. Что же касается послѣднихъ трехъ пальцевъ, то въ виду имѣющейся въ нихъ общей припухлости активныя движенія ихъ въ значительной мѣрѣ затруднены; пассивныя же движенія, хотя и возможны, но ограничены. При этомъ должно быть отмѣчено, что „свободная подвижность“ какъ межфаланговыхъ, такъ и пястно-фаланговыхъ суставовъ сохранена. Изъ рентгенограммы (обѣ ручныя кисти для сравненія положены на одну пластинку) видно, что со стороны костей и суставовъ въ предѣлахъ лѣвой ручной кисти никакихъ патологическихъ измѣненій не имѣется. Такимъ образомъ въ данномъ случаѣ имѣлась тугоподвижность въ предѣлахъ трехъ послѣднихъ пальцевъ лѣвой руки, обусловленная наличностью не разсосавшихся еще инфильтратовъ въ клѣтчаткѣ этихъ пальцевъ. Для устраненія этихъ измѣненій большой подвергнуть былъ общепринятому въ такихъ случаяхъ лѣченію, заключавшемуся въ ежедневномъ примѣненіи мѣстной для ручной кисти суховоздушной Бировской ванны съ послѣдующимъ „разсасывающимъ“ массажемъ по Гоффа и пассивно-активнымъ движеніемъ кисти и пальцевъ,—сначала при помощи рукъ, а затѣмъ, какъ это обычно принято въ подобныхъ случаяхъ, на гильзово-мятниковыхъ аппаратахъ Крукенберга, которые, какъ извѣстно, приводятся въ движеніе исключительно только активными движеніями самого больного. По истеченіи трехъ недѣль однако, какъ только у Ак—ова стали появляться въ пальцахъ замѣтныя активныя движенія, онъ вдругъ **безъ всякой причины** заявилъ, что это лѣченіе ему причиняетъ боли и категорически на-отрѣзъ отказался идти въ комнату, гдѣ помѣщаются упомянутые аппараты, и продолжать какое-бы то ни было лѣченіе, настойчиво требуя, чтобы его въ тотъ же день отправили на рудникъ. Здѣсь должно быть упомянуто въ самой опредѣленной формѣ, что по отношенію къ Ак—ову была примѣняема обычная, совершенно свободно переносимая всѣми больными подобнаго рода, система лѣченія (мѣстная суховоздушная ванна по Бирю, абсолютно безболѣзненный массажъ и двигательныя упражненія пальцевъ, въ предѣлахъ, для него совершенно возможныхъ), фактически не могшая причинять ему никакой боли.

№ 160. **Ма—инь** Петръ 38 л. (№ 1363), отбойщикъ. Препровожденъ въ Институтъ по поводу поврежденія лица и глазъ осколками взорвавшейся породы. При изслѣдованіи въ Институтѣ установлено: Вся кожа лица испещрена вѣддрившимися въ нее осколками породы (или угля). Точечныя инкрустаціи имѣются и на вѣкахъ обоихъ глазъ: вѣки отечны, равно какъ и слизистая оболочка вѣкъ; имѣется катарральное воспаленіе этой послѣдней, слезотеченіе и выдѣленіе слизи съ гноемъ. Соединительныя оболочки глазныхъ яблокъ и роговыя оболочки испещрены массою вѣддрившихся въ нихъ крапинокъ угля или породы. Дня черезъ два, когда воспалительныя явленія подъ влияніемъ атропина, кокаина и морфія нѣсколько стихли, ему подъ кокаиновымъ обезболиваніемъ, насколько возможно, удалены были засѣвшія въ соединительной и роговой оболочкахъ инородныя тѣла. Въ виду однако чрезвычайнаго раздраженія глазъ, свѣтобоязни и слезотеченія, препятствовавшихъ названной операціи, эту послѣднюю пришлось повторить нѣсколько разъ. При этомъ обнаружено было присутствіе трахоматозныхъ зеренъ на соединительныхъ оболочкахъ вѣкъ, особенно въ правомъ глазѣ. Дальнѣйшее лѣченіе заключалось въ ежедневномъ промываніи глазъ и впусканіи капель атропина и морфія. Черезъ мѣсяцъ воспалительныя явленія стали совершенно исчезать. Произведенное теперь изслѣдованіе глазъ показало, что сила зрѣнія праваго глаза = 0,5, а лѣваго: 0,2—0,3.

№ 161. **Ст—овъ** Артемъ 48 л. (№ 1370), откатчикъ. Получилъ поврежденіе позвоночника; на слѣдующій день препровожденъ въ мед.-мех. Институтъ. Имѣлось полное раз-

дробленіе дужки и частичное тѣла X грудного позвонка; межпозвоночный хрящъ между X и XI позвонками также раздробленъ и тѣло IX позвонка лѣвою гранью внѣдрилось въ тѣло X позвонка. Полный параличъ обѣихъ нижнихъ конечностей съ абсолютною потерю всѣхъ видовъ чувствительности кожи въ предѣлахъ обѣихъ нижнихъ конечностей, ягодичной области, половыхъ частей и живота до плоскости, проходящей приблизительно на ширину 2-хъ пальцевъ выше пупка. Полный параличъ мочевого пузыря (задержание мочи) и прямой кишки. Больному въ первый же день изготовлена гипсовая кровать, корригирующая происшедшую вслѣдствіе перелома деформацию позвоночника. Въ виду имѣющагося здѣсь оскольчатого перелома дужки X грудного позвонка съ несомнѣннымъ внѣдреніемъ осколковъ въ спинной мозгъ предположено было произвести больному **ляминектомию** (изсѣченіе дужекъ). Такъ какъ однако температура больного все время держалась на 39° и спустя четыре дня послѣ поступленія его въ Институтъ у него появилась общая отечность всей лѣвой нижней конечности и, такъ какъ съ другой стороны прогрессирующія трофическія и моторныя расстройства заставляли предположить въ данномъ случаѣ полное разрушеніе поперечнаго разрѣза спинного мозга и значительное разрушеніе соответствующихъ данной высотѣ корешковъ, то отъ предположенной операціи пришлось отказаться и въ виду совершенной безнадежности его состоянія больной въ гипсовой кровати отправленъ обратно на рудникъ по истеченіи 18-ти дней.

№ 162. **Ма—въ** Михаилъ 20 л. (№ 1371), откатчикъ. Препровожденъ въ Институтъ по поводу происшедшаго съ нимъ за день передъ этимъ несчастнаго случая, заключавшагося въ томъ, что правая его рука попала подъ желѣзный канатъ, которымъ оторвало ему концы двухъ послѣднихъ пальцевъ правой руки. При изслѣдованіи М. въ день поступленія его въ Институтъ констатировано: Правая верхняя конечность: на краю мизинца имѣется помятая, рваная рана, въ серединѣ которой видна обнаженная кость; часть кости ногтевой фаланги отсутствуетъ, IV палецъ оторванъ прибол. на серединѣ средней фаланги; на этомъ мѣстѣ осталась культя, посрединѣ которой выступаетъ лишенная мягкихъ частей кость. Обѣ эти раны покрыты гнойнымъ, съ сильнымъ запахомъ, отдѣляемымъ; мягкія части въ окружности ихъ гнойно инфильтрированы и отчасти гангренифицированы. Вся кисть въ значительной степени припухшая и кожа покраснѣвшая. Температура: 38,4. Лѣченіе, которому былъ подвергнутъ М. въ Институтѣ въ первые дни по поступленіи, было направлено къ ограниченію гнойнаго воспаления и начинавшейся влажной гангрены, съ каковою цѣлью примѣнялись длительныя горячія ванны и мыльно-спиртныя компрессы. Черезъ недѣлю образовалась демаркаціонная линія и воспалительный процессъ совершенно утихъ. Для удаленія омертвѣвшихъ концовъ костей и образованія хорошихъ культей М. произведена была операція подъ мѣстной внутри-венной анестезіей; при этомъ произведена ампутація IV пальца на уровнѣ основной фаланги, а V—на средней фалангѣ. Послѣоперационное теченіе прошло совершенно гладко и въ настоящее время раны совершенно зажили. Ампутаціонныя культы пальцевъ удовлетворительны и покрыты достаточною массою мягкихъ частей. Лѣченіе продолжалось 32 дня.

№ 163. **Зл—инъ** Павелъ 34 л. (№ 1372), кузнецъ. Препровожденъ по поводу полученнаго имъ за недѣлю раньше раненія лѣваго глаза. При изслѣдованіи глазъ З. въ день его поступленія въ Институтъ обнаружено слѣдующее: Лѣвый глазъ: вѣки слегка припухши; соединительная оболочка глазного яблока рѣзко гиперемирована: на верхне-внутренней половинѣ роговицы имѣется проникающая сквозь толщину ея рана съ выпаденіемъ радужной оболочки. Въ передней камерѣ кровоизліяніе; хрусталикъ помутненъ (травматическая катаракта). Глазъ не офтальмоскопируется. Сила зрѣнія лѣваго глаза сводится къ свѣтоощущенію кверху и книзу, въ остальныхъ направленіяхъ и свѣтоощущеніе утрачено. На рентгенограммѣ, снятой съ лѣвой глазницы, ясно констатируется присутствіе

металлическаго осколка внутри глазного яблока. Правый глазъ здоровъ; сила зрѣнія его —1,0. Въ тотъ же день З. при помощи магнита Гааба было извлечено ивородное тѣло, оказавшееся кусочкомъ стали, неправильной формы, длиною въ 1 сант., шириною въ $\frac{1}{2}$ сант. Выпадавшая часть радужной оболочки была срѣзана. Дальнѣйшее лѣчение состояло въ ежедневныхъ перевязкахъ и примѣненіи капель атропина, кокаина и морфія. Противъ возникшаго воспаленія радужной оболочки и цилиарнаго тѣла неоднократно примѣнялись искусственныя піявки и втиранія въ лѣвый високъ сѣрой ртутной мази. Зрѣніе на лѣвый глазъ, конечно, остается утраченнымъ. По прошествіи 43 дней всѣ явленія раздраженія исчезли, глазное яблоко очевидно не подвергается атрофіи.

№ 164. Уд—ыхъ Василиій 25 л. (№ 1375), забойщикъ. При работѣ получилъ переломъ лѣвой голени, лѣчился стационарно въ рудничной больницѣ. Въ виду значительной мышечной атрофіи всей лѣвой конечности онъ по истеченіи 7 мѣсяцевъ для дальнѣйшаго лѣченія отправленъ въ мед.-мех. Институтъ, гдѣ при изслѣдованіи отмѣчено слѣдующее: вся нога, главнымъ образомъ бедро, а также и голень представляются замѣтно тоньше, чѣмъ на правой сторонѣ. Сравнительное измѣреніе дало слѣдующія цифры: окружность лѣваго бедра въ верхней трети: 41,9 с. (праваго: 47,0 с.), окружность лѣвой голени въ самомъ толстомъ мѣстѣ: 31,0 с. (правой: 35,0 с.). На кожѣ голени имѣется множество фурункуловъ. Въ области средней трети больше-берцовой кости прощупывается небольшое и ровное утолщеніе. Длина лѣвой ноги соотвѣтствуетъ приблизительно таковой правой ноги, хотя точное измѣреніе здѣсь затрудняется наличностью сильно развитого X-образнаго искривленія обоихъ колѣнъ, неравномѣрнаго на обѣихъ сторонахъ. Подвижность въ голенно-стопномъ и колѣнномъ суставахъ лѣвой ноги ограничена въ смыслѣ предѣловъ; свободная подвижность вполне сохранена. На рентгенограммѣ, произведенной съ лѣвой голени, виденъ косою переломъ обѣихъ костей, при этомъ уровень перелома мало-берцовой кости лежитъ нѣсколько выше, чѣмъ больше-берцовой. Отломки больше-берцовой кости спаялись первичной костной мозолью съ самымъ минимальнымъ смѣщеніемъ верхняго отломка вперед. Линія перелома еще не вполне окостенѣла и представляется на рентгенограммѣ въ видѣ болѣе прозрачной полосы, что свидѣтельствуетъ о наличности здѣсь лишь мягкой хрящевой мозоли. Мало-берцовая кость срослась съ незначительнымъ отклоненіемъ верхняго отломка назад и наружу. Здѣсь уже наступило болѣе прочное сращеніе и въ первичной мозоли уже видна костная ткань. При изслѣдованіи электровозбудимости мышцъ и нервовъ на обѣихъ ногахъ получаютъ совершенно тождественныя цифры при фарадическомъ токѣ; при гальваническомъ токѣ всѣ сокращенія нормальнаго характера и силы, какъ на правой, такъ и на лѣвой ногѣ. Такимъ образомъ никакихъ указаній на какое-либо пораженіе нервныхъ стволовъ на лѣвой ногѣ не имѣется. Чувствительность кожи всѣхъ видовъ нормальна. Колѣнные рефлексы живые и равномѣрные на обѣихъ сторонахъ. На основаніи изслѣдованія У. наблюдаемая у него мышечная атрофія лѣвой ноги должна быть разсматриваема единственно какъ слѣдствіе долгой недѣятельности этой конечности въ зависимости отъ бывшаго перелома. Нѣсколько запоздалое развитіе костной мозоли у У. повидимому можно объяснить общимъ упадкомъ питанія и значительнымъ малокровіемъ его. Лѣчение, которому былъ подвергнутъ У. въ Институтѣ, сводилось въ началѣ къ очищенію кожи лѣвой голени отъ фурункулеза, послѣ чего примѣнялись ежедневно мѣстные сушевоздушныя ванны по Биру съ послѣдующимъ массажемъ всей лѣвой ноги. Съ цѣлью упражненія мышцъ и для устраненія тугоподвижности суставовъ лѣвой ноги У. производилъ активную гимнастику на аппаратахъ Крукенберга; кромѣ того ежедневно примѣнялась фарадизація. По истеченіи 4 недѣль атрофія мышцъ лѣвой ноги стала значительно меньше, мышечная сила возстановилась. Сравнительное измѣреніе обѣихъ нижнихъ конечностей: окружность

лѣваго бедра въ верхней трети=43,2 с. (праваго: 47,0 с.), окружность лѣвой голени по серединѣ=32,3 с. (правой: 35,0 с.).

№ 165. **Ко—ко** Авраамъ 21 г. (№ 1378), конторщикъ. Заболѣлъ нѣсколько дней тому назадъ. Въ виду того, что рудникъ только-что строится и собственной больницы еще не имѣетъ, препровожденъ въ Харьковъ съ просьбою принять его на излѣченіе. При изслѣдованіи его оказалось, что онъ страдаетъ брюшнымъ тифомъ. Въ виду того, что въ области промежности у него назрѣвалъ большой нарывъ (по поводу котораго онъ главнымъ образомъ, очевидно, и былъ присланъ въ Харьковъ), который требовалъ оперативнаго вмѣшательства, и такъ какъ въ Институтѣ имѣлась свободная, изолированная комната, онъ и былъ оставленъ на лѣченіе. Спустя нѣсколько дней нарывъ былъ вскрытъ. Тифъ оказался довольно легкой формы, теченіе его было нормальное, безъ осложнений. Лѣченіе еще продолжается.

№ 166. **Ко—въ** Сергѣй 29 л. (№ 1379), обрубщикъ. Препровожденъ въ Институтъ по поводу происшедшаго съ нимъ за 2 дня передъ этимъ поврежденія лѣваго глаза осколкомъ желѣза. При изслѣдованіи въ Институтѣ обнаружено: на роговой оболочкѣ лѣваго глаза внѣ области зрачка имѣется ограниченная поверхностная экскоріація, въ глубинѣ которой при боковомъ освѣщеніи видно металлическое инородное тѣло. Это послѣднее подъ кокаиномъ удалено при помощи большого магнита Гааба и оказалось кусочкомъ желѣза. Въ настоящее время, по истеченіи 10-ти дней, на мѣстѣ бывшаго раненія отмѣчено небольшое помутнѣніе сѣроватаго цвѣта съ нѣсколько углубленнымъ дномъ—фасетка. Остальныя преломляющія среды и дно глаза нормальны. Сила зрѣнія на этотъ глазъ не пострадала и равна 1,0.

№ 167. **Во—ый** Григорій 31 г. (№ 1391), подручный. Во время работы былъ ушибленъ бандажемъ вагоннаго колеса; ударъ пришелся по тыльной сторонѣ локтя. Черезъ 14 дней присланъ въ Институтъ. Область локтевого сустава сильно припухла; рука согнута въ локтѣ подъ прямымъ угломъ, при чемъ предплечіе двигается въ самыхъ незначительныхъ предѣлахъ (сгибаніе до 85, разгибаніе до 105 градусовъ). Изъ рентгенограммы видно, что здѣсь имѣется поперечный межмышцелковый переломъ плечевой кости непосредственно надъ суставнымъ роликомъ; этотъ послѣдній смѣщенъ кпереди и цѣликомъ участвуетъ въ движеніяхъ предплечія, въ то время какъ суставная щель въ значительной степени сглажена; признаковъ каллозной спайки между плечевымъ діафизомъ и отломаннымъ суставнымъ концомъ на рентгенограммѣ не видно. Изслѣдованіемъ нетрудно было убѣдиться такимъ образомъ, что въ самомъ суставѣ за истекшіе 12 дней уже успѣлъ наступить фиброзный анкилозъ, между тѣмъ какъ на мѣстѣ перелома спайки не получилось (очевидно потому, что предплечіе въ теченіи этихъ 14-и дней не было достаточно иммобилизировано); не подлежало, слѣдовательно, сомнѣнію, что здѣсь имѣлся разрывъ суставной капсулы и гематома сустава, успѣвшая уже организоваться, чѣмъ и обусловлено анкилозированіе сустава. Для выясненія вопроса о томъ, какое лѣченіе въ данномъ случаѣ являлось наиболѣе показаннымъ, нужно было исходить изъ слѣдующихъ соображеній: если задаться цѣлью возстановить въ локтѣ нормальныя анатомическія условія, т. е. поставить отколовшійся и смѣщенный кпереди суставный конецъ плечевой кости на свое мѣсто, то рѣчь могла-бы быть лишь о кровавомъ способѣ лѣченія (костномъ шпѣ, фиксированіи отломка гвоздемъ или винтомъ и т. д.), такъ какъ въ данномъ случаѣ,—если принять во вниманіе расположеніе линіи перелома надъ самымъ суставомъ и наступившую уже сильную ретракцію двуглавой мышцы, фиксирующую суставный роликъ въ смѣщенномъ кпереди положеніи,—какое либо лѣченіе безкровнымъ путемъ, вытяженіемъ, этапными гипсовыми повязками и пр. было-бы совершенно безрезультатнымъ; этимъ путемъ едва-ли удалось-бы поставить отломокъ на свое

анатомическое мѣсто. Кромѣ того, какъ при такомъ методѣ лѣченія, такъ и при оперативномъ вмѣшательствѣ, пришлось-бы во всякомъ случаѣ фиксировать предплечіе въ неподвижномъ положеніи не меньше, какъ въ теченіи двухъ недѣль для того, чтобы дать возможность поставленному на свое мѣсто отломку хоть сколько-нибудь припаяться къ діафизу плеча. Но за эти двѣ недѣли анкилозирующій процессъ въ суставѣ прогрессировалъ-бы своимъ путемъ, фиброзныя спайки здѣсь превратились бы уже въ хрящевыя и въ результатъ получилось-бы кое-какое сращеніе между отломками при окончательно неподвижномъ локтевомъ суставѣ, такъ какъ нельзя было-бы одновременно и мобилизовать суставъ (если это вообще было возможно) и сохранить въ то-же время неподвижное положеніе суставному отломку плеча. Такимъ образомъ пришлось отказаться отъ восстановленія нормальныхъ анатомическихъ условій и постараться, образовавъ на мѣстѣ перелома ложный суставъ, по возможности восстановить двигательныя функціи конечности, т. е. придать предплечію возможно наибольшую подвижность въ смыслѣ сгибанія и разгибанія въ искусственно созданномъ ложномъ суставѣ. Съ этою цѣлью рѣшено было воспользоваться, какъ исходною точкою, имѣвшеюся у него, благодаря отсутствію сращенія, незначительною подвижностью предплечія вмѣстѣ съ суставнымъ отломкомъ плеча и развивать эту подвижность до возможно наивысшаго предѣла, отшлифовывая шероховатые концы обонхъ отломковъ. Предпринятое лѣченіе заключалось въ слѣдующемъ: въ видахъ скорѣйшаго рассасыванія имѣвшейся вокругъ сустава значительной инфильтраціи мягкихъ тканей ежедневно по два раза примѣнялась мѣстная горячая су-ховоздушная ванна съ послѣдующимъ центрипетальнымъ массажемъ и затѣмъ сейчасъ же было приступлено къ пассивно-активной гимнастикѣ руки на маятниковомъ аппаратѣ Крукенберга. Подвижность въ локтевомъ суставѣ быстро стала увеличиваться и уже спустя двѣ недѣли рука стала сгибаться до 75 и разгибаться до 131 градуса. Постепенно въ маятниковый аппаратъ было включено сопротивление и по истеченіи трехъ недѣль отъ начала лѣченія больной уже свободно могъ сгибать и разгибать руку въ ложномъ суставѣ преодолевая сопротивление въ 10 фунтовъ, не испытывая при этомъ ни малѣйшихъ болей. Главнымъ препятствіемъ къ болѣе скорому достиженію большей подвижности служить, конечно міогенная контрактура, которую можно будетъ преодолѣть лишь постепенно. Упражненія на аппаратѣ больной ежедневно подвергается по два раза. Кромѣ того ему дана трехфунтовая гири, которою онъ упражняется въ теченіи дня по собственному желанію. Лѣченіе его еще продолжается и, судя по достигнутымъ до сихъ поръ результатамъ, есть основаніе думать, что двигательныя функціи руки восстановятся въ очень значительной степени. Слѣдуетъ упомянуть, что за время пребыванія В. въ Институтѣ (прошелъ ровно 1 мѣсяць) не отмѣчалось никакихъ осложненій въ видѣ болей, воспалительныхъ явленій, раздраженія нервныхъ стволовъ и проч., наоборотъ—припухлость и инфильтраціи въ области локтя прогрессивно уменьшалась изо дня въ день.



XXXV СЪЪЗДЪ ГОРНОПРОМЫШЛЕННИКОВЪ ЮГА РОССИИ.

ДОКЛАДЪ И ОТЧЕТЪ

СОВѢТА ОБЩЕСТВА

ПОСОБІЯ ГОРНОРАБОЧИМЪ ЮГА РОССИИ

за 1909—1910 годъ.



ХАРЬКОВЪ.

Типографія „Мирный Трудъ“, Дѣвичья улица, № 14-й.

1910.

О Г Л А В Л Е Н І Е.

	Стр.
Движеніе суммъ за 1909/10 г. и смѣтныя предположенія на 1910/11 г.	5
Отчетъ XXXV Съѣзду о фондѣ для обезпеченія предпріятій при массо- выхъ несчастныхъ случаяхъ	8
Годовой отчетъ Совѣта Общества пособія горнорабочимъ юга Россіи за время съ 1-го Сентября 1909 г. по 1-е Сентября 1910 г.	12
Главный счетъ (сводный) Совѣта Общества пособія горнорабочимъ на югѣ Россіи за время съ 1 Сентября 1909 г. по 1 Сентября 1910 г.	23
Сводъ дѣятельности Общества пособія увѣчнымъ горнорабочимъ за 1884—1910 гг.	26
Сп. I. Перечень пособій, выданныхъ въ отчетномъ году семьямъ погиб- шихъ рабочихъ отъ несчастныхъ случаевъ во время работъ	27
Сп. II. Списокъ пособій выданныхъ въ отчетномъ году увѣчнымъ гор- норабочимъ	45
Сп. III. Списокъ пособій выданныхъ въ отчетномъ году горнорабочимъ инвалидамъ труда	55
Сп. IV. Таблица необходимаго капитала увѣчнымъ и семьямъ погиб- шихъ на 1-е января 1910 г.	78
Сп. IVa. Таблица необходимаго капитала, пожертвованнаго XXIX Съѣз- на выдачу пособій призваннымъ на войну горнорабочимъ	79
Сп. V. Списокъ возвращенныхъ пособій инвалидовъ горнорабочихъ	81
Сп. VI. Списокъ возвращенныхъ пособій увѣчныхъ и семействъ убитыхъ горнорабочихъ	83
Сп. VII. Списокъ пособій, выданныхъ вдовамъ убитыхъ и раненымъ въ Русско-Японскую войну	85
Сп. VIII. Списокъ количества пенсіонеровъ увѣчныхъ и семействъ погиб- шихъ горнорабочихъ и общая годовая сумма пенсій, предстоя- щихъ къ выдачѣ съ 1-го сентября 1910 г.	89

Движеніе суммъ за 1909/10 годъ и смѣтныя предположенія на 1910/11 годъ.

Отъ XXXIV Съѣзда Горнопромышленниковъ юга Россіи поступило
въ 1909—1910 году:

1. Остатокъ отъ повагоннаго сбора въ пользу О-ва по- собія за 1908/9 г.	14.186 40	
2. Ассигнованные XXXIV Съѣздомъ	35.813 60	50.000 00

Означенная сумма распределена:

На счетъ пособій увѣчныхъ	12.195 59	
” ” ” инвалидовъ	32.108 42	
” ” содержанія канцеляріи и канцелярскіе расходы	5.695 99	50.000 00

I.

Пособія увѣчнымъ и семьямъ погибшихъ отъ несчастныхъ слу-
чаевъ рабочихъ.

Въ 1909/10 году поступило:

Изъ назначенныхъ XXXIV Съѣздомъ 50.000 р.	12.195 59	
‰‰ отъ процентныхъ бумагъ О-ва	23.023 50	
Отъ Голубов. Т-ва на усиленіе пенсій увѣчнымъ	140 00	
Возвращены пособія увѣчныхъ и семей погибшихъ по разнымъ случаямъ (см. сп. 6)	826 19	36.185 28

Въ 1909/10 году израсходовано:

Сп. I. На пособія увѣчнымъ:

Постоянныя пособія	19.719 00	
Единовременн. пособія	300 00	
На проѣзды для освидѣтельствъ	31 00	
За освидѣтельствованіе	9 00	
За леченіе	77 50	

Итого . 20.136 50

Сп. II. На пособія семьямъ:

Постоянныя пособія	14.383	15		
Выслано пособій увѣчнымъ и семьямъ погибшихъ .	34.519	65		
Удержано Государств. Банкомъ:				
5% Государств. налога съ купоновъ отъ %/о/о				
бумагъ О-ва	1.151	18		
За страхов. выигрыш. билетовъ, за храненіе				
%/о/о бумагъ и приобрѣт. купон. листовъ	514	45	1.665	63
			36.185	28
Всего въ 1909/10 г. израсходовано .	36.185	28		

2. Сметныя предположенія на 1910/1911 г.

Въ отчетномъ году выплачено 637 пенсіонерамъ постоянныхъ пособій (см. сп. I и II)	34.102	15		
Въ этомъ-же году выбыло 43 пенсіонера на годовую сумму (см. сп. VII)	1.416	00		
На 1-е сентября 1910 г. числится 594 пенсіонера на год. сумму (см. сп. VII пр. къ от.)	32.686	15		
Для покрытія этой суммы имѣется:				
Доходъ съ капитала О-ва въ размѣрѣ	23.023	50		
Предстоитъ разныхъ расходовъ по уплатѣ				
госуд. налога, хран. %/о/о бумагъ, страхов. и проч.	1.665	63	21.357	87
Необходимо на расходы въ 1910/11 году	11.328	28		

II.

Пособія горнорабочимъ инвалидамъ.

Въ отчетномъ году поступило:

Изъ назначенныхъ XXXIV Съѣздомъ 50.000 р.	32.108	42		
Остатокъ по балансу на 1/ix—1910 г.	11.837	90		
Отъ О-ва Любимовъ, Сольве и К ^о взносъ въ инвалид.				
кап. съ 1/ix—1908 г. по 1/ix—1909 г.	358	89		
Отъ О-ва Брянск. коп. возвращены расходы по леченію				
ревматика Фатѣва	103	00		
Отъ вд. инвал. Купріянова	—	50		
Возвращено пособія инвал. по разн. случаямъ (см. сп. V)	482	66	44.891	37

Сп. III. Въ 1909/10 г. уплачено инвалидамъ:

Постоянныя пособія	26.089	60
Единовременныя пособія	1.418	50
Грязелеченіе	5.010	20

Леченіе и операціи	1.996 22	
Освидѣтельствованіе	413 00	
Проѣздъ на освидѣтельствованіе	785 60	
Продовольствіе вызванныхъ на освидѣтельств. рабочихъ	10 20	35.723 32
		<hr/>
Остатокъ на 1 сентября 1910 г. . .	9.168 05	

2. *Смѣтныя предположенія на 1910/11 г.*

Въ 1909/10 г. было 538 инвалидов, которымъ уплачено .	35.723 32
Въ среднемъ на каждаго инвалида приходится 66 руб-лей въ годъ.	
Предполагая, что въ 1910/11 г. поступитъ до 100 чел. для выдачи пособій коимъ потребуется капит. 66×100 . .	6.600 00
Всего въ 1910/11 г. потребуется на инвалидовъ . . .	42.323 32
А за исключеніемъ остатка на 1/ix 1910 г.	9.168 05
Необходимо на расходы въ 1910/11 г.	33.155 27

III.

Содержаніе канцеляріи и канцелярскіе расходы.

Въ 1909/10 г. поступило:

Изъ назначенныхъ XXXIV Съѣздомъ 50.000 р.	5.695 99	
Причисляются %/о/с по текущему счету въ Хар. Отд. Сѣв. Банка за 1909 годъ	437 57	6.133 56

Въ 1909/10 году израсходовано:

Жалованье служащимъ канцеляріи	4.260 00	
Наградныя и пособія служащимъ	615 00	
Типографскіе расходы	305 50	
Мелкіе расходы	21 20	
Почтовые расходы	612 29	
Канцелярскіе расходы	297 69	
5% Государ. сборъ съ %/о/о по текущ. счету въ Сѣв. Б. .	21 88	6.133 56

Необходимо въ 1910/11 г. на расходы:

<i>По счету увѣчныхъ и семей погибшихъ</i>	11.328 28
<i>„ „ инвалидовъ</i>	33.155 27
<i>На содержаніе канцеляріи и канцелярскіе расходы</i>	6.133 56

Всего Руб. 50.617 11

Сумма эта можетъ быть покрыта Съѣздомъ изъ имѣющихся въ Советѣ Съѣзда остатковъ отъ повагоннаго сбора, отчисленнаго на нужды О-ва Пособія значащагося по балансу Совета Съѣзда на 1 сентября 1910 года, всего Р. С. 6.019 69.

Остальную же сумму 44.597 руб. 42 коп. Советъ Общества Пособія проситъ Съѣздъ ассигновать изъ средствъ Съѣзда въ 19¹⁰/11 году.

Отчетъ XXXV Съезду о фондѣ для обезпеченія предпріятій при массовыхъ несчастныхъ случаяхъ.

Фондъ для обезпеченія предпріятій при массовыхъ несчастныхъ случаяхъ съ рабочими до 1 января 1909 г.

Остатокъ фонда на 1-е сентября 1909 г.	188.904 25	
Начислено %/о за 1909 годъ	7.735 06	196.639 31

Согласно постановленія XXXIV Съезда и экстрен. Съезда 1910 года въ отчетномъ году были розданы предпріятіямъ остатки капитализированныхъ пенсій лицъ потерпѣвшихъ до 1-го января 1909 г.

За несчастные случаи 1904 года.

1. О-ву Южно-Рус. промыш. за несчаст. случ. 5/чп (4 убитыхъ)	2.206 27	
2. Вознесен. руд. П. А. Карпова за несчаст. случ. 24/ix (11 убитыхъ)	16.812 42	19.018 69

За несчастные случаи 1905 года.

3. Екатериновс. Горн. О-ву за несчастный случай 15/чп (8 убитыхъ)	9.107 57	
4. Русско Дон. О-ву за несчаст. случай 4/чп (62 уб. 3 увѣч.)	62.288 10	
5. Т-ву Кореневъ и Шипил. за несчастный случ. 20/чп на Боков. Ант. руд. (5 уб. и 1 ув.)	1.094 00	72.489 67

За несчастные случаи 1908 года.

6. Екатерин. Горнопр. О-ву за несчастный случай 18/чп (270 уб. и 21 ув.)	68.916 96	
7. О-ву Южно-Русск. промышл. за несчаст. случай 18/ч (4 убитыхъ)	2.411 11	
8. Южно-Русск. Днѣпр. метал. О-ву за несчаст. случай 27/п (7 убитыхъ)	4.774 28	
9. Алексѣевскому Горнопр. О-ву за несчаст. случай 8/чп (3 убитыхъ)	1.154 62	

10. А. М. Киселевскому за несчаст. случай 16/г на Юрьино-Радак. руд. (8 уб.)	4.107 85		
11. Акц. О-ву Сулин. Завода за несчаст. случай 7/VI (4 уб. и 3 ув.)	3.676 17		
12. Г. А. Кольбергу за несчастный случай 11/XII (2 уб. 1 увѣч.)	1.758 17	86.799 16	178.307 52
			<u>178.307 52</u>
Остается на 1-е сентября 1910 г.			18.331 79

Изъ массовыхъ несчастныхъ случаевъ, имѣвшихъ мѣсто до 1-го января 1909 года, въ настоящее время остается неликвидированнымъ несчастный случай на Рубежанскомъ рудникѣ А. Г. Аптекмана ¹⁾, бывшій 3-го октября 1906 г., по которому капитализирована сумма предполагаемыхъ пенсій исчислена въ 11.690 78

Начислено %/о на эту сумму за 1909 годъ	409 18	12.099 91
		<u>12.099 91</u>
<i>Свободный остатокъ на 1-е сентября 1910 г.</i>		<i>6.231 88</i>

Этотъ свободный остатокъ 6.231 р. 88 к. согласно постановленія XXXIV и экстреннаго Съѣздовъ перечисленъ въ фондъ, предназначенный для массовыхъ несчастныхъ случаевъ 1909 года.

Фондъ для обезпеченія предприятий при массовыхъ несчастныхъ случаяхъ съ рабочими въ 1909 году.

Согласно постановленія XXXIII Съѣзда назначено	65.000 00
Остатокъ перечислен. изъ фонда прежнихъ лѣтъ	6.231 88
	<u>71.231 88</u>
Итого	71.231 88
Выплачено Ирмин. О-ву за несчастный случай 5 іюня 1909 года	1.229 22
	<u>70.002 66</u>
Всего въ фондъ	70.002 66

За счетъ этой суммы предполагается къ отчисленію предприятиямъ потерпѣвшимъ отъ массовыхъ несчастныхъ случаевъ въ 1909 г.:

1) Акц. О-ву Русск. Горнозав. промышленности за несчастн. случ. 26/г (3 убитыхъ)	3.478 32
2) О-ву для разработки кам. соли и угля за несч. случ. 14/г (5 уб. 3 увѣч.)	8.793 89
3) Русск. Донец. О-ву за несч. случай въ шах. Берестовка 22/VII (5 уб. 1 увѣч.)	4.222 46

¹⁾ Дѣло А. Г. Аптекмана спорное и до настоящаго времени находится въ судѣ.

4) Русск. Донец. О-ву за несч. случай въ шах. „Марія“ 17/х (2 уб. 4 увѣч.)	7.910 87
5) Русск. Донец. О-ву за несчастн. случай въ шах. „Италія“ 26/VI (17 уб. 3 увѣч.)	26.320 24
6) Ирминскому кам.-уг. О-ву за несч. случай 5/VII (6 уб. 4 увѣч.)	12.060 22
Выплачено пенсіи по 1 сентября 1910 г.	1.229 22
Всего подлежатъ отчисленію за массовые несчастные случаи 1909 года	10.831 00 <hr/> 61.556 78
Свободный остатокъ на 1910 годъ	8.445 88

Этотъ свободный остатокъ 8445 р. 88 к. согласно постановленія XXXIV и экстреннаго Съѣздовъ можетъ быть перечисленъ въ фондъ, ассигнованный XXXIV Съѣздомъ для массовыхъ несчастныхъ случаевъ 1910 года.

Средства фонда 1910 года:

Ассигновано XXXIV Съѣздомъ	65.000 00
Остатокъ отъ фонда 1909 года	8.445 88
На 1 сентября 1910 г. состоитъ	<hr/> 73.445 88 ¹⁾

Капиталь, пожертвованный XXIX Съѣздомъ на выдачу пособій призваннымъ на войну горнорабочимъ.

На 1 сентября 1908/1909 года отъ капитала, пожертвованнаго XXIX Съѣздомъ Горнопромышленниковъ на выдачу пособій призваннымъ на войну горнорабочимъ

Оставалось	16.688 63
Въ отчетномъ году израсходовано	1.310 75
Начислены % за 1909 годъ	751 83
Остается на 1 сентября 1910 г.	<hr/> 16.129 71

(См. табл. IVa и сп. № 7).

Къ дѣятельности Совѣта О-ва пособія въ 1909/10 году.

Въ нижеслѣдующей таблицѣ представлено поступленіе прошеній о назначеніи пособій съ начала инвалиднаго капитала (1905 года).

¹⁾ XXXIV Съѣздъ принялъ на себя отвѣтственность до 150 тысячъ рублей.

	Поступило заявленій	Назначено пособій	Отказано	Въ прона- водствѣ
Принято до 1904/5 г.	—	27	—	—
Въ 1904/5 г.	80	39	30	—
„ 1905/6 г.	436	236	125	—
„ 1906/7 г.	357	188	125	—
„ 1907/8 г.	190	94	96	—
„ 1908/9 г.	248	135	113	—
„ 1909/10 г.	265	141	63	61
Итого	1576	860	552	61 ¹⁾

Возрастъ инвалидовъ, получавшихъ пособіе въ отчетномъ году слѣдующій:

Отъ 24—30 лѣтъ	12 чел.
„ 30—35 „	21 „
„ 35—40 „	41 „
„ 40—45 „	80 „
„ 45—50 „	106 „
„ 50—55 „	111 „
„ 55—60 „	76 „
„ 60—65 „	51 „
„ 65—70 „	29 „
„ 70—75 „	5 „
„ 75—80 „	4 „
„ 80—85 „	1 „
„ 85—90 „	1 „
Всего	538 чел.

Средній возрастъ инвалида 50 лѣтъ.

Почти всѣ инвалиды (538 чел.) страдаютъ одновременно нѣсколькими бо-
лѣзнями преобладающія изъ нихъ слѣдующія: 1) Эмфизема легкихъ 367 случа-
евъ, 2) Хроническій бронхитъ 215 случаевъ, 3) Порокъ сердца 166 сл., 4) Ревма-
тизмъ 156 сл., 5) Артеріосклерозъ 114 сл., 6) упадокъ питанія, истощеніе и ма-
локровіе 178 сл., 7) Грыжи 96 сл., 8) Чахотка 48 случаевъ. Другимъ заболѣва-
ніямъ горнорабочіе менѣе подвержены.

Всѣ инвалиды, получающіе постоянную пенсію дѣлятся въ зависимости отъ
потери трудоспособности на 4 группы. Въ помѣщаемой ниже таблицѣ приведено
въ ‰ количество умершихъ въ текущемъ году инвалидовъ по группамъ:

¹⁾ *Примѣчаніе.* Въ числѣ 1576 прошеній было 103 прошенія неподлежащихъ размо-
трѣнію Совѣта.

Изъ группы до	50%	умершихъ не было
„ „	отъ 50%—75%	умерло 8%
„ „	„ 75%—100%	„ 8%
„ „	въ 100%	„ 13%

Въ текущемъ году зарегистрировано 4 случая смерти инвалидовъ отъ холеры.

По примѣру прошлыхъ лѣтъ въ отчетномъ году больные ревматизмомъ горнорабочіе были отправлены въ Крымъ на грязелеченіе. Всего въ этомъ году было отправлено 48 человекъ на леченіе, содержаніе и проѣзды которыхъ израсходовано 5010 р. 20 коп. Стоимость леченія 1 рабочаго выразилась въ суммѣ 104 р. 38 коп. Курсъ леченія продолжался 4 недѣли. Грязелечебница отпустила ревматикамъ 647 грязевыхъ ваннъ и 848 рапныхъ, въ среднемъ на человека приходится 14 грязевыхъ и 18 рапныхъ ваннъ.

Въ Медико-Механическомъ Институтѣ сдѣлано 7 операций грыжъ, 1 операция брюшной полости (прикрѣпленіе слѣпой кишки), 4 операции удаленія разширенныхъ венъ нижнихъ конечностей, 1 инвалиду было предоставлено леченіе геморроя, 1—общее леченіе.

Въ Медико-Механическомъ институтѣ въ теченіе 1909—1910 г. было освидѣтельствовано 136 инвалидовъ и 2 увѣчныхъ.

Въ нижеслѣдующей таблицѣ представлены результаты дѣятельности О-ва Пособія за истекшій годъ.

	Постоян. пособія	Единоврѣм. пособія	Проѣзды на родину	Леченіе и освидѣ- тельствов.	Продоволь- ствіе	Всего
Сп. II увѣчные . . .	19.719 00	300 00	31 00	86 50	—	20.136 50
Сп. I сем. погибшихъ	14.383 15	—	—	—	—	14.383 15
Сп. III инвалиды . .	26.089 60	1.418 50	785 60	7.419 42	10 20	35.723 32
Итого .	60.191 75	1.718 50	816 60	7.505 92	10 20	70.242 97
Сп. V Иск. воз. пос. .	1.308 85	—	—	—	—	1.308 85
Всего выдано	58.882 90	1.718 50	816 60	7.505 92	10 20	68.934 12

Г О Д О В О Й О Т Ч Е Т Ъ

С О В Ъ Т А

Общества пособія горнорабочимъ юга Россіи

З А В Р Е М Я

съ 1-го Сентября 1909 г. по 1-е Сентября 1910 г.

Балансъ

на 1-е Сентября 1909 года.

ПАССИВЪ.

Капиталы.

Капиталъ Общества Пособія	Р. С.	532.316 79	
Капиталъ того же Общества имени Великой Княжны Ольги Николаевны. „ „		5.000 00	
Капиталъ того же Общества имени А. Н. Поля	„ „	<u>6.000 00</u>	543.316 79

Остатки.

Остатокъ отъ ассигнованныхъ 0-ву пособія XXXIII Съѣздомъ		<u>11.837 90</u>	555.154 69
Итого въ Пассивѣ . Р. С.			555.154 69

АКТИВЪ.

Касса.

Наличныхъ денегъ	Р. С.	213 92
----------------------------	-------	--------

Текущій счетъ въ Сѣверн. Банкѣ.

На текущемъ счету	„ „	23.240 77
-----------------------------	-----	-----------

Процентныя бумаги.

4 ⁰ / ₁₀₀ рента	Р. С.	182.600 00	
4 ¹ / ₂ закл. лист. Полг. Земельн. Банка . „ „		111.500 00	
4 ¹ / ₂ „ „ Харьк. „ „ . „ „		199.600 00	
4 ¹ / ₂ „ „ Херс. „ „ . „ „		36.000 00	
5 ⁰ / ₁₀₀ бил. внутрен. съ выигрыш. займа . „ „		<u>2.000 00</u>	531.700 00

Итого въ Активѣ . Р. С. 555.154 69

Счетъ № 1 Кассы.

Дебетъ.

Кредитъ.

Дебетъ.				Кредитъ.	
12	Со сч. баланса.	—	—	—	—
	На 1 Сентября 1909 г. оставалось	—	218 92	8	
3	Со сч. Сѣвернаго Банка				
	Получено въ теченіе отчетнаго года съ текущаго счета.	68500	—	8	На сч. пособій увѣчнымъ
					Выдано и отослано въ отчетномъ году пособій
5	Со сч. Сов. Съѣзда Гор. юга Рос.			9	На сч. пособій инвалидамъ
	Получено въ теченіе отчетнаго года въ счетъ ассигнованныхъ	4512	52		Выдано и отослано въ отчетномъ году пособій
8	Со сч. пособій увѣчнымъ			7	На сч. доходовъ и расходовъ
	Возвращено въ отчетномъ году пособій по разнымъ случаямъ	826	19		<i>Въ отчетн. году израсходовано:</i>
9	Со сч. пособій инвалидамъ				Жалованье служащ.
	Возвращено въ отчетномъ году пособій по разнымъ случаямъ	482	66		канцелярн 4260 00
7	Со сч. доходовъ и расходовъ				Наградныя служащ. 515 00
	Получено въ теченіе отчетнаго года отъ Голуб. Т-ва на усиленіе пенсій 140 00				Пособія служащимъ 100 00
	Отъ О-ва „Любимовъ, Сольве и К ^о “ взносъ въ инвалидн. капиталъ съ 1/IX-908 г. по 1/IX 909 г. 358 89				Типографскія работы. 293 50
	Отъ О-ва Брянскихъ кам.-уг. коп. за леченіе ревмат. Фатѣева. 103 00				Мелкіе расходы 17 90
	Отъ вдовы рабоч. Купріянова — 50				Почтовые расходы 551 01
		602	39		Канцелярскіе расходы 296 19
	Итогъ оборот.	—	74923 76		6033 60
	Сальдо оборот.	—	—		
12	Со сч. баланса				
	На 1 Сентября 1910 г. остается	—	84 11		
					Итогъ оборотовъ 75053 57
					Сальдо оборот. 129 81

Счетъ № 2 процентныхъ бумагъ, принадлежащихъ Обществу пособія горнорабочимъ юга Россіи (по номин. цѣнѣ).

Дебетъ.				Кредитъ.			
12	Со сч. баланса.						
	На 1 сентября 1909 г. состояло	—	531700		—	—	—
	Итого оборотовъ .	—	—		—	—	—
	Сальдо оборотовъ .	—	—		—	—	—
12	Со сч. баланса.						
	Остается на 1 сентября 1910 г.	—	531700		—	—	—

Счетъ № 3 Сѣвернаго Банка.

Дебетъ.				Кредитъ.			
12	Со сч. баланса.						
	На 1 сентября 1909 г. состояло	—	23240 77		—	—	—
5	Со сч. Совѣта Съѣзда.			1	На сч. кассы.		
	Внесено на текущій счетъ .	44186 40	—		Въ отчетномъ году получено по чекамъ	68500	—
6	Со сч. Государственнаго Банка.			2	На сч. доходовъ и расходовъ.		
	Внесено банкомъ на текущій счетъ	21357 87	—		Удержано банкомъ 5% Государственнаго сбора по текущему счету	21 88	—
7	Со сч. доходовъ и расходовъ.						
	Начислено банкомъ % за отчетный годъ	437 57	—				
	Итого оборотовъ .	—	65981 84		Итого оборотовъ .	—	68521 88
	Сальдо оборотовъ .	—	—		Сальдо оборотовъ .	—	2540 04
12	Со сч. баланса.						
	На 1 сентября 1910 г. состоитъ	—	20700 73		—	—	—

*) Р. 182.600—4% Госуд. рен. съ % отъ 1 іюля 1910 г.
 „ 199.600—4½% закладн. лист. Харьк. Зем. Банка съ % отъ 1 іюля 1910 г.
 „ 111.500—4½% „ „ „ „ съ % „ 1 іюля 1910 г.
 „ 36.000—4½% „ „ Херсон. „ „ съ % „ 1 март. 1910 г.
 „ 2.000—5% „ „ Гос. Дв. съ выигр. з. съ % „ 1 мая 1910 г.

№№ выигрышн. бил. 8/13951, 11/14957, 16/06503, 19/04346, 22/14849, 23/05040, 23/06174, 48/03180, 31/02039, 21/01191, 27/04182, 27/14196, 27/14210, 27/05410, 28/01758, 33/12873, 36/15090, 50/11400, 11/01113, 50/12341.

Всѣ означенныя % бумажки сданы на храненіе въ Харьковскую контору Государственнаго Банка подъ сохранныя росписки за №№ 147, 148, 149, 150, 399, 444, 445, 569, 798, 815, 1126, 1220, 1542, 2049, 2280, 2548, 2884, 3013, 3162, 3339, 3921, 4499.

Дебетъ.				Счетъ № 4 купоновъ.				Кредитъ.			
7	Со сч. доходовъ и расходовъ. Отрѣзано купоновъ отъ % ⁰ / ₀ бумагъ, принадлежащихъ О-ву Пособія и находящихся на храненіи въ Харьковскомъ Отдѣленіи Государствен. Банка по счету № 52	—	—	23023	50	6	На сч. Государственного Банка Уплачено въ отчетномъ году банкомъ за размѣн. купоны	21872	32		
						7	На сч. доходовъ и расходовъ Удержано банкомъ 5% Госуд. нал. съ купон.	1151	18		
	Итогъ оборотовъ .	—	—	23023	50		Итогъ оборотовъ .	—	—	23023	50
	Сальдо оборотовъ .	—	—	—	—		Сальдо оборотовъ .	—	—	—	—

Счетъ № 5 Совѣта Съѣзда Горнопромышл. юга Россіи.

Дебетъ.				Кредитъ.							
7	Со сч. доходовъ и расходовъ Ассигновано XXXIV Съѣздомъ Горнопромышленниковъ для пособій увѣчнымъ горнорабочимъ, семьямъ погибшихъ и инвалидамъ	35813	60			1	На сч. кассы Получено отъ Совѣта Съѣзда.	4512	52		
	Остатокъ отъ повагоннаго сбора прошлаго года	14186	40			3	На сч. Сѣвернаго Банка Внесено на текущій счетъ	44186	40		
						7	На сч. доходовъ и расходовъ На расходы по канцеляріи	78	08		
						9	На счетъ пособій инвалидамъ За леченіе, освидѣтельств. и инвалидовъ въ Медико-Механич. Институтъ	1220	00		
						8	На сч. пособій увѣчнымъ За освидѣтельств. увѣчныхъ	300			
	Итогъ оборотовъ .	—	—	50000	00		Итогъ оборотовъ .	—	—	50000	00
	Сальдо оборотовъ .	—	—	—	—		Сальдо оборотовъ .	—	—	—	—

Счетъ № 6 Харьк. конторы Госуд. Банка по управленію вкладами храненія.

Дебетъ.				Кредитъ.							
4	Со сч. купоновъ За размѣненные въ отчетномъ году купоны отъ %% бумагъ, принадлежащихъ О-ву Пособія	—	—	21872	32	3	На сч. Сѣвернаго Банка Внесено Госуд. Банк. въ отчетн. году на текущій счетъ О-ва	21357	87		
						7	На сч. доходовъ и расходовъ Удерж. банк. за страх. выигр. билет. О-ва	181	50		
							Удерж. банк. за сохран. %% бум. О-ва и управленіе вкладомъ за годъ по 1/1—1911 г.	265	85		
							Удерж. банк. расходы на приобрѣт. купон. лист. и мелк. расходъ	67	10	514	45
	Итогъ оборотовъ .	—	—	21872	32		Итогъ оборотовъ .	—	—	21872	32
	Сальдо оборотовъ .	—	—	—	—		Сальдо оборотовъ .	—	—	—	—

Счетъ № 7 полученныхъ на капиталъ процентовъ и прочихъ доходовъ и расходовъ.

Дебетъ.

Кредитъ.

1	Со сч. кассы.				4	На сч. купоновъ			
	Въ отчетномъ году израсходовано:					За купоны отъ %% бумагъ, принадлежащихъ Обществу			
	Жалованье служащимъ канцеляріи	4.260	00			Пособія.	23023	50	
	Наградныя служащимъ	515	00		9	На сч. Совѣта Създа			
	Пособія служащимъ	100	00			Ассигновано XXXIII Създомъ Горнопр. для пособій горнорабочимъ, семьямъ погибшихъ и инвалидамъ	35813	60	
	Типографскія работы	293	50			Остатокъ повагоннаго сбора прошлаго г.	14186	40	50000 00
	Мелкіе расходы	17	90						
	Почтовые расходы	551	01						
	Канцелярскіе расходы	296	19	6033	60				
3	Со сч. Сѣвернаго Банка.								
	Удержано банкомъ 5% Государств. сбора съ %% по текущему счету			21	88				
4	Со сч. купоновъ.					11	На сч. остатка отъ ассигнов. Създомъ		
	Удержано Государ. Банкомъ 5% Государ. налога съ купон. отъ % бумагъ О-ва	1151	18				Остатокъ отъ ассиг. XXXIII Създомъ	11837	90
6	Со сч. Государственнаго Банка.					3	На сч. Сѣвернаго Банка		
	Удерж. банк. за страх. выпр. бил. О-ва	181	50				Начислены %% по 1 января 1909 г. по текущему счету	437	57
	Тоже за храп. % бум. О-ва и управленіе вклад. за годъ по 1/1 1911 г.	265	85			1	На сч. кассы		
	Удерж. банк. расходы по приобрѣтенію купоп. лист. и мелкіе расходы	67	10	514	45		Получено въ теченіе отчетнаго года отъ Голубовскаго Т-ва на усиленіе пенсій	140	00
5	Со сч. Совѣта Създа.						Отъ О-ва „Любимовъ, Сольве и К ^о “ взносъ въ инвалидный капиталъ съ 1/ix-908 г. по 1/ix-909 г.	358	89
	На расходы по канцеляріи			78	08		Отъ О-ва Брянскихъ к.-у. копей за леченіе ревмат. Фатѣева	103	00
8	Со сч. пособій увѣчнымъ.						Отъ вдовы рабочаго Купріянова	—	50
	Выдано и отослано пособій	33693	46					602	39
9	Со сч. пособій инвалидамъ.								
	Выдано и отослано пособій	35240	66	76733	31				
11	Со сч. остатка отъ ассигнов. XXXIV Създомъ.								
	Остатокъ отъ ассигнованныхъ	—	—	9168	05				
	Итогъ оборотовъ	—	—	85901	36		Итогъ оборотовъ	—	—
	Сальдо оборотовъ	—	—	—	—		Сальдо оборотовъ	—	—

**Счетъ № 8 пособій постоянныхъ и единовремен. на проѣздъ и освидѣтельствъ
выданныхъ увѣчнымъ и семьямъ погибшихъ.**

Дебетъ.				Кредитъ.			
1	Со сч. кассы			1	На сч. кассы		
	Выдано и выслано пособій увѣчнымъ:				Поступило въ возвратъ по разнымъ случаямъ	828	19
	Постоянныхъ	19.719	00				
	Единовременныхъ	300	00	7	На сч. доходовъ и расходовъ		
	Выдано на проѣздъ	81	00		Выдано пособія	33693	46
	Уплачено за освидѣт. " " лечение	6	00				
		77	50				
		20133	50				
	Выдано и выслано пособій семьямъ погибшихъ:						
	Постоянныхъ	14383	15				
	Со сч. Совѣта Съѣзда						
	За освидѣтельствованіе	—	—				3 00
	Итогъ оборотовъ	—	—		Итогъ оборотовъ	—	—
	Сальдо оборотовъ	—	—		Сальдо оборотовъ	—	—
			34519 65				34519 65

Счетъ № 9 пособій выданныхъ горнорабочимъ инвалидамъ.

Дебетъ.				Кредитъ.			
1	Со сч. кассы			1	На сч. кассы		
	Выдано и отослано пособій:				Поступило въ возвратъ по разнымъ случаямъ	482	66
	Постоянныхъ	26.089	60				
	Единовременныхъ	1.418	50	7	На сч. доходовъ и расходовъ		
	Уплачено за лечение	6.061	42		Выдано пособія	35240	66
	" " освидѣт.	143	00				
	Выдано на проѣздъ	785	60				
	" на продовол.	5	20				
		34503	32				
5	Со сч. Совѣта Съѣзда						
	За лечение	945	00				
	" освидѣтельствъ	270	00				
	" продовольствіе	5	00				
		1220	00				
	Итогъ оборотовъ	—	—		Итогъ оборотовъ	—	—
	Сальдо оборотовъ	—	—		Сальдо оборотовъ	—	—
			35723 32				35723 32

Счетъ № 10 капиталовъ.

Дебетъ.

Кредитъ.

Дебетъ.				Кредитъ.			
			12	На счетъ Баланса			
				На 1 сентября 1909 г. оставалось:			
				Капиталь О-ва Пособія	532316	79	
				Капиталь того же О-ва имени Великой Княжны Ольги Николаевны	5000	00	
				Капиталь того же О-ва имени А. Н. Поля	6000	00	543316 79
Итогъ оборотовъ .	—	—		Итогъ оборотовъ .	—	—	—
Сальдо оборотовъ .	—	—		Сальдо оборотовъ .	—	—	—
			12	На сч. Баланса			
				Остается на 1 сентября 1910 г.:			
				Капиталь О-ва Пособія	532316	79	
				Капиталь того же О-ва имени Великой Княжны Ольги Николаевны	5000	00	
				Капиталь того же О-ва имени А. Н. Поля	6000	00	543316 79

Счетъ № 11 остатка отъ ассигнованныхъ XXXIV Съѣздомъ горнопромышленниковъ юга Россіи.

Дебетъ.

Кредитъ.

Дебетъ.				Кредитъ.			
			7	На сч. доходовъ и расходовъ			
				Остатокъ отъ ассигнованныхъ XXXIV Съѣздомъ	—	—	9168 05
Итогъ оборотовъ .	—	—		Итогъ оборотовъ .	—	—	9168 05
Сальдо оборотовъ .	—	—		Сальдо оборотовъ .	—	—	9168 05
			12	На сч. Баланса			
				Остается на 1 сентября 1910 г.:	—	—	9168 05

Счетъ № 12 остатка отъ ассигнованныхъ XXXIII Съѣздомъ горнопромышленниковъ.

Дебетъ.

Кредитъ.

Дебетъ.				Кредитъ.			
			12	На сч. Баланса			
7 Со сч. доходовъ и расходовъ				Состоить на 1 Сентября 1909 г.	—	—	11837 90
Переносится для выдачи въ предстоящемъ 190 ⁹ / ₁₀ году.	—	—	11837 90				
Итогъ оборотовъ .	—	—	11837 90	Итогъ оборотовъ .	—	—	—
Сальдо оборотовъ .	—	—	11837 90	Сальдо оборотовъ .	—	—	—

Балансъ

на 1 Сентября 1910 года.

ПАССИВЪ.

Капиталы			
Капиталь Общества Пособія	Р. С.	532316	79
Капиталь того же Общества имени Ве- ликой Княжны Ольги Николаевны	„ „	5000	00
Капиталь того же Общества имени А. Н. Поля	„ „	6000	00
		<u>543316</u>	79
Остатки			
Остатокъ		9168	05
		<u>552484</u>	84
Итого въ Пассивѣ Р. С.			552484 84

АКТИВЪ.

Касса			
Наличныхъ денегъ		84	11
Текущій счетъ въ Сѣв. Банкѣ			
На текущемъ счету		20700	73
Процентныя бумаги			
4 ⁰ / ₁₀₀ рента		182600	00
4 ¹ / ₂ зак. лис. Полт. Земел. Банка		111500	00
4 ¹ / ₂ „ „ Харьк. „ „		199600	00
4 ¹ / ₂ „ „ Херс. „ „		36000	00
5 ⁰ / ₁₀₀ бил. внутренняго съ выигрышами займа		2000	00
		<u>531700</u>	00
		<u>552484</u>	84
Итого въ Активѣ Р. С.			552484 84

Предсѣдатель Совѣта *Н. Ф. фонъ-Дитмаръ.*

Члены Совѣта: { *К. В. Бортоновскій.*
И. И. Вильга.
С. К. Лазаревъ.
А. А. Нарановичъ.
Л. Г. Рабиновичъ.
А. В. Рутченко.
А. И. Феникъ.

Дѣлопроизводитель *А. А. Северукъ.*

ГЛАВНЫЙ СЧЕТЪ

(СВОДНЫЙ)

Совѣта Общества пособія горнорабочимъ на югѣ Россіи

ЗА ВРЕМЯ

съ 1 сентября 1909 г. по 1 сентября 1910 г.

КРЕДИТЪ (Дебеты счетовъ).

Пособій увѣч. и сем. погибш.	Пособій инв.	Капиталы	Остатки	Касса	% бумагъ	Сѣв. Банка	Купоновъ	Сов. Сѣзда	Госуд. Банка	Дох. и Расх.	Пособій увѣч. и сем. погибш.	Пособій инв.	Капиталовъ	Остатки
8	9	10	11	1	2	3	4	5	6	7	8	9	10	11
-	-	543316 79	11837 90	.213 92	531700 00	23240 77	-	-	-	-	-	-	-	-
-	-	-	-	-	-	-	-	-	-	6033 60	34516 65	34503 32	-	-
-	-	-	-	68500 00	-	-	-	-	-	21 88	-	-	-	-
-	-	-	-	-	-	-	-	-	21872 32	1151 18	-	-	-	-
-	-	-	-	4512 52	-	44186 40	-	-	-	78 08	3 00	1220 00	-	-
-	-	-	-	-	-	21357 87	-	-	-	514 45	-	-	-	-
-	-	-	-	602 39	-	437 57	23023 50	50000 00	-	-	-	-	-	11837 90
34519 65	-	-	-	826 19	-	-	-	-	-	33693 46	-	-	-	-
-	35723 32	-	-	482 66	-	-	-	-	-	35240 66	-	-	-	-
-	-	-	9168 05	-	-	-	-	-	-	9168 05	-	-	-	-
34519 65	35723 32	-	9168 05	74923 76	-	65981 84	23023 50	50000 00	21872 32	85901 36	34519 65	35723 32	-	11837 90
-	-	-	-	-	-	-	-	-	-	-	-	-	-	2669 85
-	-	543316 79	9168 05	84 11	531700 00	20700 73	-	-	-	-	-	-	-	-
А К Т И В Ъ														

С В О Д Ъ

дѣятельности Общества пособія увѣчнымъ горнорабочимъ

за 1884—1910 гг.

Отчетные периоды съ сентября по сентябрю	СЧЕТЪ КАПИТАЛА			Количество посту- пившихъ прошеній о выдачѣ пособій	Количество удов- летворенныхъ про- шеній	РАСХОДЪ			Расходъ по уплатѣ Госу- дарственного налога, хран- нен. бумагъ, перес. пособ. и проч.	Всего	
	Въ началь периода	Посту- пления въ теченіе периода	Всего			СУММА ВЫДАН. ПОСОБІЙ					
						Времен- ныхъ	Постоян- ныхъ	Всего			
	В Ъ	Р У Б	Л Я Х Ъ			В Ъ	Р У	Б	Л Я	Х Ъ	
1884/5. . . .	23013	1115	24128	2	2	99	20	119	—	—	119
1885/6. . . .	24009	4320	28329	14	14	278	117	395	124	—	519
1886/7. . . .	27810	4906	32717	25	16	626	600	1226	67	—	1293
1887/8. . . .	31424	4257	35680	25	16	455	1065	1520	53	—	1573
1888/9. . . .	34107	15902	50009	14	9	228	1391	1619	139	—	1758
1889/10. . . .	48251	9578	57829	40	36	940	1722	2662	266	—	2928
1890/1. . . .	54901	20571	75472	67	67	5717	2678	8395	478	—	8873
1891/2. . . .	66599	17416	84015	21	21	584	3112	3696	458	—	4154
1892/3. . . .	79866	11286	91152	44	44	1527	4049	5576	480	—	6056
1893/4. . . .	85095	11915	97010	40	29	1910	4444	6354	476	—	6830
1894/5. . . .	90185	24705	114885	57	57	3132	6410	9542	518	—	10060
1895/6. . . .	104834	28343	133178	48	40	1806	7494	9300	534	—	9834
1896/7. . . .	123344	26348	149692	65	62	2596	10079	12675	900	—	13575
1897/8. . . .	136108	31260	167368	80	75	4735	14106	18841	1271	—	20112
1898/9. . . .	147256	46040	193296	85	83	5226	17223	22449	1384	—	23833
1899/900. . . .	169461	94675	264137	122	114	9788	22526	32314	1171	—	33485
1900/901. . . .	230651	132385	363036	205	192	15304	26738	42042	1912	—	43954
1901/902. . . .	319082	125656	444738	265	232	23916	36052	59968	1351	—	61319
1902/903. . . .	383419	181840	565259	498	339	28574	49556	78130	1526	—	79656
1903/904. . . .	485603	129175	614778	703	567	37213	51786	88999	1933	—	90932
1904/905. . . .	523846	75378	599224	56	24	11423	52070	63493	2868	—	66361
1905/906. . . .	532863	68000	600863	17	9	5282	47900	53182	4340	—	57522
1906/907. . . .	543341	49093	592434	9	6	3399	42618	46017	4187	—	50204
1907/908. . . .	542230	48089	590319	—	—	2413	39187	41600	2989	—	44589
1908/909. . . .	545730	43023	588753	—	—	3412	36214	39626	3711	—	43337
1909/910. . . .	543507	41493	578866	—	—	418	33276	38694	7799*)	—	41493
На 1 сент. 1910 г. капиталь увѣчн.	543507	—	—	—	—	—	—	—	—	—	—
Итого по увѣчн. . . .	—	1246769	—	2502	2056	171001	512433	683434	40935	—	724369
			И н в а	л и ц	н ы й	к а п и	т а л ъ				
1904/5 и 5/6	—	20000	20000	516	275	6399	12826	19225	—	—	19225
1906/7. . . .	775	34542	35317	357	188	12756	21474	34230	—	—	34230
1907/8. . . .	1087	4780	48907	190	94	10171	23073	33244	—	—	33244
1908/9. . . .	15663	27684	43347	248	135	9564	24045	33609	—	—	33609
1909/10. . . .	9738	34480	44218	265	141	9634	25607	35241	—	—	35241
На 1 сент. 1910 г. капиталь инвалид.	8977	—	—	—	—	—	—	—	—	—	—
Итого по инвалид.	—	164526	—	1576	833	48524	107025	155549	—	—	155549
Всего. . . .	—	1411295	—	4078	2889	219525	619458	838983	40935	—	879918
Весь капи- таль	552484	—	—	—	—	—	—	—	—	—	—

*) Въ эту сумму отнесены 6133 р. 56 к. израсходованные на канцелярію; въ предыдущіе годы не включались 4000 р., которые ассигновывались съѣздами горнопромышленниковъ, на расходъ по дѣлопроизводству.

Списокъ № 1.

ПЕРЕЧЕНЬ ПОСОБІЙ,

выданныхъ въ отчетномъ году семьямъ погибшихъ рабочихъ отъ несчастныхъ случаевъ во время работъ.

№№ по порядку	Время когда дѣло начато	№ дѣла	Возрастъ въ 1910 г.	Фамиліи, составъ семьи	Названіе рудника	Назнач. пособіе			Уплачено въ отчетномъ году					Въбыло на годов. плату	Примѣчанія		
						пост. пособ. руб.	Время назначенія	Срокъ прекращенія	Проездъ на родину	Лечение	Единоверменно	Постоянное				Итого	
												Руб.	Руб.				К
1	x-1887	19	68	Бучко Ефимія . .	Р. Четчикова . . .	3	1/1 1887	Пож.	—	—	—	36	36	—	—	—	
2	"	24	48	Силаева Евгенія .	" Берест.-Богодух. Т-ва	2	1/x1 1898	"	—	—	—	32	—	—	—	—	
3	"	"	12	" Дмитрій .	" Берест.-Богодух. Т-ва	2	19/ix 1898	1/x 913	—	—	—	32	64	—	—	—	
4	x-1889	55	43	Солдатова Екатер.	" Рутченков. Горнопр. О-ва	4	1 i 1890	До зам.	—	—	—	48	48	—	—	—	
5	iii-90	78	60	Бандулетъ Анна .	" Бывш. Кеберга.	2.50	1/iv 1890	Пож.	—	—	—	30	30	—	—	—	
6	vii-90	89	60	Матвѣева Марія .	" Хлопницкаго . . .	4	1/vi 1891	"	—	—	—	48	48	—	—	—	
7	vii-91	97	57	Евдокимовъ Семен.	" Т-ва „Кореневъ и Шипил.“ . .	4	1/i 1892	"	—	—	—	48	48	—	—	—	
8	viii-91	98	54	Калашникова Вар.	" Рутченк. Горн. О-ва	3	1/ix 1891	"	—	—	—	36	36	—	—	—	
9	iv-91	99	51	Дружкина Татьяна	" Т-во „Кореневъ и Шипиловъ“	4	1/vii 1891	"	—	—	—	48	48	—	—	—	
10	ii-92	109	59	Плескова Елизавет.	" Рутченк. Горн. О-ва	4	1/ix 99	"	—	—	—	48	48	—	—	—	
11	xi-92	127	48	Селина Евфимія .	" Рутченк. Горн. О-ва	2	1/xii 92	До зам.	—	—	—	24	24	—	—	—	
12	i-93	135	78	Черепная Дарья .	" Окрамчедѣлова.	2.50	1/ii 97	Пож.	—	—	—	30	—	—	—	—	
13	iii-93	"	45	Бурлацкая Фекла .	" Пестеровъ и Бабичъ	3	1/ix 1909	До зам.	—	—	—	36	66	—	—	—	
14	"	144	41	Рудиченко Матрен.	" Пестеровъ и Бабичъ	2	1/i 93	"	—	—	—	24	24	—	—	—	
15	"	147	40	Динилова Елизавет.	" Рутченков. О-ва	2	1/iii 93	"	—	—	—	24	24	—	—	—	
16	vi-93	156	43	Матуленкова Пел.	" Екатеринов. О-ва	4	1/i 1902	"	—	—	—	48	48	—	—	—	
17	ix-93	158	44	Осипова Аксиныя .	" Рутченков. О-ва	6	1/x 93	Пож.	—	—	—	72	72	—	—	—	
18	x-93	159	50	Кочура Софья. . .	" " "	4	1/xi 93	До зам.	—	—	—	48	48	—	—	—	
19	ix-93	160	43	Симбирова Ульян.	" " "	4	1/viii 93	"	—	—	—	48	48	—	—	—	
20	i-94	169	71	Токарева Прасков.	" О-ва Русскихъ к.-у. копей . .	3	1/i 1904	Пож.	—	—	—	36	36	—	—	—	
21	xiii-94	186	57	Шепелева Авдотья.	" О-ва Любимовъ, Сольва и К ^о .	2.50	3/viii 1904	"	—	—	—	30	50	—	—	—	
22	v-94	190	62	Сидѣльниковъ Ан.	" Южно-Русскаго Гор. О-ва	1	1/iv 1904	До зам.	—	—	—	12	12	—	—	—	
23	vi-94	207	56	Колесникова Анна	" Южно-Русскаго Гор. О-ва	2	1/xi 1904	Пож.	—	—	—	24	—	—	—	—	
24	"	"	30	" Евдок.	" Южно-Русскаго Гор. О-ва	2	"	До зам.	—	—	—	24	48	—	—	—	
25	iii-95	220	80	Пановъ Тимофей .	" Рутченков. Гор. О-ва	3	1/viii 95	Пож.	—	—	—	36	36	—	—	—	
26	"	226	85	Скоробогатицкая Матрена.	" Южн.-Рус. О-ва	4	1/iii 98	"	—	—	—	48	48	—	—	—	
					Транспортъ.	—	—	—	—	—	—	970	970	—	—	—	

№№ по порядку	Время когда дѣло начато	№ дѣла	Возрастъ въ 1910 г.	Фамилии, составъ семьи	Названіе рудника	Назнач. пособие			Уплачено въ отчетномъ году				Примѣчанія		
						пост. пос. въ мѣс. р.	Время назначенія	Срокъ прекращенія	Продѣлъ на родпу	Леченіе р.	Единовременн.	Итого			
												Руб.		Руб.	К
					Транспортъ.	—	—	—	—	—	—	970	970	—	
27	vi-95	235	69	Бовкуновъ Алекс.	Р. Голубовск. Т-ва	4	1/viii 895	Пож.	—	—	—	48	48	—	
28	"	236	46	Кашеева Пелагея .	" Южн.-Рус. О-ва	4	"	До зам.	—	—	—	48	48	—	
29	viii-95	252	49	Бушуева Александ.	" Голубовск. Т-ва	2	1 ix 895	"	—	—	—	8	8	24	Умеръ 15 xi 1909.
30	xi-95	262	43	Цуканова Марфа .	" Пет.-Мар. О-ва	3	1 ii 897	"	—	—	—	36	36	—	
31	ix-95	265	55	Иконникова Анна.	" Екатеринов. О-ва	3	1/vii 895	"	—	—	—	36	36	—	
32	xii-95	266	45	Логозинская Елен.	" Брянск. Ак. О-ва	4	1/i 896	"	—	—	—	48	48	—	
33	vi-96	275	14	Гоменко Дарья . .	" Н. А. Егорова .	3	1/v 898	15/iii 911	—	—	—	36	36	—	
34	ii-96	277	76	Сторожко Агрипин.	" Голубовск. Т-ва	4	"	Пож.	—	—	—	48	48	—	
35	i-96	279	44	Воробьева Праск.	" С.-Пет. Дон. О-ва.	2	1/ii 896	До зам.	—	—	—	24	24	—	
36	viii-96	288	44	Чудина Прасковья	" Вознесенск. руд.	4	1/i 896	"	—	—	—	48	—	—	
37	"	"	15	" Анна . . .	"	3	"	1/xi 910	—	—	—	36	84	—	
38	x-95	293	48	Веселова Прасков.	" Алек. Гор. О-ва	4	1/viii 896	До зам.	—	—	—	48	—	—	
39	vi-96	"	16	" Пелагея.	"	2	"	15/x 909	—	—	—	19	67	24	Выб. за дост. возр.
40	i-98	294	45	Иваннина Устинья.	"	4	1/iii 896	До зам.	—	—	—	48	48	—	
41	i-97	299	13	Михѣва Надежда	" Л. П. Успенск.	3	1/i 897	1 ix 912	—	—	—	132	—	—	
42	"	"	15	Михѣвъ Іоаннъ .	"	3	1/x 897	1/v 910	—	—	—	120	252	36	Выб. за дост. возр.
43	xi-96	305	14	Доцевъ Филиппъ .	" Окрочадѣлова	4	1/i 902	1/vii 911	—	—	—	48	48	—	
44	i-97	313	44	Тимохина Акул. .	" Голубовск. Т-ва	2	1/i 896	До зам.	—	—	—	24	24	—	
45	iii-97	315	16	Бурлакова Елизав.	" С. С. Кгаевского	2	1/ix 903	15 ix 910	—	—	—	25	—	—	
46	"	"	71	" Татьяна	"	3	1/iii 897	Пож.	—	—	—	36	61	—	
47	i-97	322	80	Подкуйко Парамъ .	" Пет.-Мар. О-ва	3	1/x 900	"	—	—	—	36	36	—	
48	iv-97	328	43	Филатова Наталья	" Рутчен. Гор. О-ва	3	1/i 902	"	—	—	—	36	36	—	
49	v-97	330	45	Тимошина Елена .	" Южн.-Рус. О-ва	3	1/iii 897	До зам.	—	—	—	36	—	—	
50	"	"	72	" Матрен.	"	2	"	Пож.	—	—	—	16	—	24	Умеръ 21/xi 1909.
					Транспортъ.	—	—	—	—	—	—	2010	1958	108	

№№ по порядку	Время когда дѣло началось	№ дѣла	Возрастъ въ 1910 г.	Фамиліи, составъ семьи	Названіе рудника	Назнач. пособие		Уплачено въ отчетномъ году					Примѣчанія		
						р. пост. пос. въ руб.	Время назначенія	Срокъ прекращенія	Проездъ на родную	Лечение	Единовре-менно	Постоянное		Итого	Выбыло на годов. плату
						р.	р.	р.	р.	р.	к.	р.			
					Транспортъ.	—	—	—	—	—	—	2010	1958	108	
51	v-97	330	16	Тимошина Вѣра .	Р. Южн.-Рус. О-во	2	1/III 897	15/IX 09	—	—	—	1	53	24	Выб. за дост.возр.
52	vi-97	334	53	Чебушева Анна .	" Вознесенск. руд.	3	1/IV 897	До зам.	—	—	—	36	—	—	
53	"	"	12	Чебушевъ Феодор.	" "	2	"	15/IX 12	—	—	—	24	60	—	
54	"	335	47	Козлова Мавра . .	" О-ва Русскихъ к.-у. копей . .	3	1/IV 897	До зам.	—	—	—	36	36	—	
55	"	336	54	Маслова Авдотья .	" Ольгинскій руд.	3	1/V 897	"	—	—	—	36	—	—	
56	"	"	13	" Иванъ .	" "	2	"	1/XI 12	—	—	—	24	60	—	
57	III-97	337	51	Карпенкова Дарья	" Екатерин. О-во	3	"	До зам.	—	—	—	36	36	—	
58	VII-97	340	58	Харитон. Агафья .	" Голубовск. Т-ва	3	20/IX 897	"	—	—	—	36	36	—	
59	VIII-97	348	57	Дулина Надежда .	" О-во Любимовъ Сольвэ и К ^о .	2	1/V 897	"	—	—	—	24	24	—	
60	vi-97	351	15	Трирога Алексан. .	" Рутченков. О-во	3	1/X 902	1/X 08	—	—	—	63	63	36	Выб. за дост.возр.
61	VII-906	362	15	Слѣпченко Евдокія	" Голубовск. Т-ва	4	1/I 904	1/III 10	—	—	—	24	24	48	Выб. за дост.возр.
62	xi-97	363	50	Третьякова Анастас.	" "	7	1/XI 897	До зам.	—	—	—	84	84	—	
63	xii-97	366	50	Дзюбка Евдокія . .	" О-во Русскихъ к.-у. копей . .	4	1/XII 897	"	—	—	—	48	48	—	
64	III-98	374	47	Деменовъ Тимофей	" Вознесенск. руд.	8	1/I 898	Пож.	—	—	—	96	96	—	
65	"	375	53	Марина Анна . . .	" О-во Русскихъ к.-у. копей . .	4	1/III 898	До зам.	—	—	—	48	48	—	
66	xi-97	378	14	Бадунова Пелагея	" Рутченков. О-во	3	1/I 902	1/IV 011	—	—	—	36	36	—	
67	III-98	381	13	Рудковскій Петръ	" Кадіевскіе копи	2	1/III 898	15/X 12	—	—	—	24	—	—	
68	"	"	60	" Дмитрій	" "	3	"	Пож.	—	—	—	36	60	—	
69	"	382	13	Корастыл. Татьяна	" Рутченков. О-во	2	"	15/I 12	—	—	—	24	24	—	
70	"	385	60	Лысова Евдокія . .	" О-во Любимовъ, Сольвэ и К ^о .	3	"	Пож.	—	—	—	36	36	—	
71	v-98	388	39	Папкова Христина	" Вознесенск. руд.	3	1/I 893	До зам.	—	—	—	36	36	—	
72	vi-98	391	—	Нагорская Анастас.	" Рус.-Донец. О-во	2	"	—	—	—	—	24	24	—	
73	"	409	14	Евтушенко Раиса.	" Южн.-Рус. О-во	2	"	15/IX 10	—	—	—	25	—	—	
74	"	"	11	" Семень	" "	2	"	1/V 14	—	—	—	24	—	—	
75	"	"	57	" Ольга.	" "	4	"	До зам.	—	—	—	48	97	—	
Транспортъ.						—	—	—	—	—	—	2939	2939	216	

№№ по порядку	Время когда дѣло начато	№ дѣла	Возрастъ въ 1910 г.	Фамиліи, составъ семьи	Название рудника	Назнач. пособіе		Уплачено въ отчетномъ году					Примѣчанія			
						пост. пос. въ мѣс. р.	Время назначенія	Срокъ прекращенія	Проѣздъ на родину	Леченіе	Единовременн.	Постоянное		Итого	Выбыло на годов. плату	
									Р.	Руб.	К.	Р.				
					Транспортъ.	—	—	—	—	—	—	2939	2939	—	216	
76	vii-98	410	71	Кобзевъ Егоръ . .	Р. Голубовск. Т-ва	3	1/viii 98	Пож.	—	—	—	36	—	—	—	
77	"	"	70	" Евдокія. .	" "	3	"	"	—	—	—	36	72	—	—	
78	viii-98	419	36	Кобыляцкая Анас.	" Голубовск. Т-ва	2	"	До зам.	—	—	—	24	—	—	—	
79	"	"	15	" Савва	" "	2	"	1/v 910	—	—	—	16	40	—	24	Выб. за дост.возр.
80	ix-98	440	65	Кургановъ Иванъ.	" Вознесенск. руд.	5	1/x 98	Пож.	—	—	—	60	—	—	—	
81	"	"	13	" Фекла.	" "	5	"	1/x 912	—	—	—	60	120	—	—	
82	"	448	49	Абрамова Василис.	" Акц. О-во Криворогскихъ р.	3	"	До зам.	—	—	—	12	12	—	36	Умерла въ viii 909
83	x-98	450	42	Новикова Анна . .	" Голубовск. Т-ва	3	"	"	—	—	—	36	—	—	—	
84	"	"	14	" Меланья	" "	2.50	"	1/ii 911	—	—	—	30	66	—	—	
85	"	451	13	Бехтемировъ Муб.	" Козакевича . . .	3	1/ix 05	1 v 912	—	—	—	36	36	—	—	
86	ii-99	470	37	Ковалева Наталья.	" Екатеринов. О-во	4	1/i 01	До зам.	—	—	—	48	48	—	—	
87	"	474	40	Изотова Алексан.	" Алекс. Гор. О-во	5	1/iii 99	"	—	—	—	60	—	—	—	
88	"	"	13	" Акулина.	" "	3	"	15/ii 912	—	—	—	36	96	—	—	
89	i-99	475	58	Сухова Матрена. .	" Голубовск. Т-ва	4	1/i 02	1/vii "	—	—	—	48	—	—	—	
90	"	"	13	" Феодоръ .	" "	2	"	"	—	—	—	24	72	—	—	
91	ii-99	486	15	Карнауховъ Григ.	" Кадіев. к. у. коп.	1.50	1/v 99	1 i 910	—	—	—	6	—	—	18	Выб. за дост.возр.
92	"	"	11	" Анна	" "	1.50	"	" 914	—	—	—	12	18	—	—	
93	iv-99	489	41	Козлова Прасковья	" "	2.50	1/iii 1900	До зам.	—	—	—	30	30	—	—	
94	vii-99	491	46	Сивакова Пелагея	" Вознесенск. руд.	3	1/vii 99	"	—	—	—	27	—	—	—	
95	"	"	15	" Анна. .	" "	3	"	1/ii 910	—	—	—	24	—	—	36	Выб. за дост.возр.
96	"	"	11	" Николай	" "	3	"	15/v 914	—	—	—	36	87	—	—	
97	"	496	40	Данилова Евдокія.	" Голубовск. Т-ва	4	1/vi 900	До зам.	—	—	—	36	—	—	—	
98	"	"	11	" Исаакъ.	" "	2	"	1/vi 914	—	—	—	24	—	—	—	
99	"	"	13	" Анна. .	" "	2	"	1/ii 912	—	—	—	24	84	—	—	
100	viii-99	498	16	Шадскій Андрей. .	" "	2	1/viii 99	15/x 909	—	—	—	3	3	—	24	Выб. за дост.возр.
Транспортъ.						—	—	—	—	—	—	3723	3723	—	354	

№№ по порядку	Время когда дѣло началось	№ дѣла	Возрастъ 1910 г.	Фамиліи, составъ семьи	Названіе рудника	Назнач. пособіе			Уплачено въ отчетномъ году				Примѣчанія			
						пост. пос. въ дѣлѣ. р.	Время назначенія	Срокъ прекращенія	Проездъ на родину	Леченіе	Единовр-менно	Постоянное		Итого	Выбыло на годов. плату	
									Р.	Руб.	К.	Р.				
					Транспортъ.	—	—	—	—	—	—	3723	3723	—	354	
101	viii-99	499	36	Костикова Варвара	Р. Голубовск. Т-ва	4	1 viii 99	До зам.	—	—	—	48	—	—	—	
102	"	"	15	" Тимоф.	" "	2	"	15/ii 10	—	—	—	11	—	—	24	Выб. за дост. воз.
103	"	"	13	Костиковъ Федоръ	" "	2	"	15/ii 1912	—	—	—	24	—	—	—	
104	"	"	11	" Аксинья	" "	2	"	15/i 1914	—	—	—	24	107	—	—	
105	"	500	14	Янчинскій Тимофей	" "	2	1/i 900	1/ix 1911	—	—	—	24	—	—	—	
106	"	"	11	" Михайлъ	" "	2	"	1/ii 911	—	—	—	24	48	—	—	
107	vi-99	507	85	Степуринъ Устинъ	" "	2.50	1/vi 99	Пож.	—	—	—	30	—	—	—	
108	"	"	76	" Татьяна	" "	2.50	"	"	—	—	—	30	60	—	—	
109	ii-99	508	58	Лалаевъ Ефимъ.	" "	4	1/ii 99	"	—	—	—	48	—	—	—	
110	"	"	15	" Василій.	" "	3	"	1/i 910	—	—	—	12	60	—	36	Выб. за дост. воз.
111	viii-99	510	68	Хохловъ Григорій.	" "	2.50	1/viii 99	Пож.	—	—	—	30	—	—	—	
112	"	"	66	" Елена.	" "	2.50	"	"	—	—	—	30	60	—	—	
113	xi-99	518	36	АлдошинаФевронья	" "	4	1/x 99	До зам.	—	—	—	48	—	—	—	
114	"	"	15	" Андрианъ	" "	2.50	"	1/ix 910	—	—	—	30	78	—	30	Выб. за дост. воз.
115	"	519	34	Охотниковы Матр.	" Т-ва Кор. и Шип.	4	1/xi 99	До зам.	—	—	—	48	—	—	—	
116	"	"	15	" Григ.	" "	2	"	1/xii 1910	—	—	—	24	—	—	—	
117	"	"	13	" Екат.	" "	2	"	1/xii 1912	—	—	—	24	—	—	—	
118	"	"	11	" Натал.	" "	2	"	15/viii 1914	—	—	—	24	120	—	—	
119	x-96	522	14	Хруничевъ Петръ.	" Кадіевс. к.-у. коп.	2.50	1/v 902	1/vii 1910	—	—	—	25	—	—	30	Выб. за дост. воз.
120	"	"	12	" Феодор.	" "	2.50	"	1/i 913	—	—	—	30	—	—	—	
121	"	"	11	" Алексѣй	" "	2.50	"	1/iii 914	—	—	—	30	85	—	—	
122	i-900	537	45	Климанова Пелагея	" Алекс. Гор. О-во	4	1/i 900	До зам.	—	—	—	48	48	—	—	
123	"	538	40	Ященковы Елена.	" Голубовск. Т-ва.	4	"	"	—	—	—	48	—	—	—	
124	"	"	15	" Семенъ.	" "	2.50	"	1/xii 1910	—	—	—	30	—	—	—	
125	"	"	10	" Констан.	" "	2.50	"	1/vi 915	—	—	—	30	108	—	—	
Транспортъ.						—	—	—	—	—	—	4497	4497	—	474	

Списокъ № 1.

№№ по порядку	Время когда дѣло начато	№ дѣла	Возрастъ въ 1910 г.	Фамиліи, составъ семьи	Название рудника	Назнач. пособіе			Уплачено въ отчетномъ году				Примѣчанія			
						Время назначенія	Срокъ прекращенія	Проездъ паролу	Леченіе	Единооче-менно	Постоянное	Итого		Выбыло на годов. плату		
						Р.	Р.	Р.	Р.	Р.	Р.	К.	Р.			
					Транспортъ.	—	—	—	—	—	—	4497	4497	—	474	
126	xI-99	539	33	Токаръ Татьяна . .	Ю. Р. Днѣп. м. О-ва.	4	1/1 900	До зам.	—	—	—	48	—	—	—	
127	"	"	14	" Стефанъ . .	"	2.50	"	15/vII 911	—	—	—	30	—	—	—	
128	"	"	12	" Марія . . .	"	2.50	"	15/iv 13	—	—	—	30	—	—	—	
129	"	"	10	" Кирилль . .	"	2.50	"	1/iv 15	—	—	—	30	138	—	—	
130	II-900	547	66	Гребенниковъ Феод.	Голубовск. Т-ва.	9	"	Пожиз.	—	—	—	108	108	—	—	
131	III-900	556	86	Пузиковъ Андрей	О-во Русск. к.-у. копей.	5	"	"	—	—	—	60	—	—	—	
132	"	"	36	" Марія .	"	3	"	До зам.	—	—	—	36	—	—	—	
133	"	"	15	" Анастас.	"	2	"	1/1 910	—	—	—	8	—	—	24	Выб. за дост. воз.
134	"	"	11	" Иванъ.	"	2	"	15/1 914	—	—	—	24	128	—	—	
135	"	557	57	Звѣздочкинъ Мат.	Голубовск. Т-ва.	5	"	Пожиз.	—	—	—	60	—	—	—	
136	"	"	56	" Прас.	"	5	1/vII 900	"	—	—	—	60	120	—	—	
137	"	561	15	Островеерхова Елиз.	Вознесен. рудн.	2	1/1 900	15/xI 10	—	—	—	24	24	—	—	
138	IV-900	566	32	Пелецкая Прасков.	Т-ва Кор. и Шип.	3	1/iv 900	До зам.	—	—	—	36	—	—	—	
139	"	"	13	" Наумъ .	"	2.5	"	1v/III 12	—	—	—	30	—	—	—	
140	"	"	11	" Матрена	"	2.5	"	15/xI 14	—	—	—	30	96	—	—	
141	v-900	573	39	Стебакова Варвара	Алекс. Гор. О-во	3	1/III 900	До зам.	—	—	—	36	—	—	—	
142	"	"	15	" Леонтіи.	"	3	"	15/III 10	—	—	—	18	54	—	36	Выб. за дост. воз.
143	"	577	11	Могучинъ Акимъ .	Петро-Мар. О-во	3	1/v 900	15/ix 14	—	—	—	24	24	—	—	
144	vII-900	583	42	Помогаева Анна .	Рутченков. О-во	2.50	"	До зам.	—	—	—	30	—	—	—	
145	"	"	15	" Данииль	"	2.50	"	15/xII 909	—	—	—	8.75	—	—	30	Выб. за дост. воз.
146	"	"	14	" Гавріиль	"	2.50	"	1/1 911	—	—	—	30	—	—	—	
147	"	"	12	" Николай	"	2.50	"	15/xII 913	—	—	—	30	98	75	—	
148	"	584	68	Желанный Аркадій	бывш. Древицк.	4	1/vII 900	Пожиз.	—	—	—	48	48	—	—	
149	"	587	40	Микаевы Лукерья	Вознесенскій	3	1/vIII 900	До зам.	—	—	—	36	—	—	—	
150	"	"	13	" Иванъ . .	"	3	"	15/iv 12	—	—	—	36	—	—	—	
Транспортъ.						—	—	—	—	—	—	5407.75	5335	75	564	

№№ по порядку	Время когда дѣло начато	№ дѣла	Возрастъ въ 1910 г.	Фамиліи, составъ семьи	Названіе рудника	Назнач. пособіе			Уплачено въ отчетномъ году					Примѣчанія		
						пост. пос. въ мѣс.	Время назначенія	Срокъ прекращенія	Профаль на родни	Леченіе	Единовре-менно	Постоянное	Итого		Выбыло на годов. плату	
													Р.			Р.
					Транспортъ.	—	—	—	—	—	—	5407.75	5335	75	564	
151	vii-900	587	10	Микаевъ Федоръ	Р. Вознесенскій.	3	1/viii 900	15/ii 15	—	—	—	36	108	—	—	
152	"	602	13	Богачевъ Иванъ .	" Ю. Р. Днѣпр. м. О-ва.	2.50	1/ix 902	1/vii 12	—	—	—	30	—	—	—	
153	"	"	10	" Анастас.	" Ю. Р. Днѣпр. м. О-ва.	2.50	"	1/i 915	—	—	—	30	60	—	—	
154	"	611	33	Носуленко Татьяна	" Аки. О-ва Ауэр	5	1/x 902	До зам.	—	—	—	60	—	—	—	
155	"	"	15	" Матвѣи	" "	2.50	"	15/viii 910	—	—	—	28.75	—	—	30	Выб. за дост. воз.
156	"	"	13	" Любовь	" "	2.50	"	1/vii 12	—	—	—	30	—	—	—	
157	"	"	10	" Анастас.	" "	2.50	"	1/v 915	—	—	—	30	148	75	—	
158	x-900	628	70	Рубцова Прасковья	" Рутченков. О-ва.	6	1/viii 902	Пожиз.	—	—	—	96	96	—	—	
159	"	629	13	Селезневъ Владим.	" Ю. Р. Д. м. О-ва	4	1/vii 902	15/vii 912	—	—	—	48	48	—	—	
160	xi-900	630	11	Худякова Екатерин.	" Голубовск. Т-ва	3	"	1/xii 14	—	—	—	36	36	—	—	
161	"	634	15	Ахтамьяновы Таифа	" Алекс.-Дмитр. О-во	3	1/xi 902	15/vii 910	—	—	—	31.50	—	—	36	Выб. за дост. воз.
162	"	"	16	" Хавизъ	" "	3	"	1/xii 09	—	—	—	9	40	50	36	
163	"	637	52	Аничевъ Григорій	" Ирминское О-во	8	1/ix 902	Пожиз.	—	—	—	96	96	—	—	
164	"	638	57	Рекуновъ Никан. .	" "	8	"	"	—	—	—	96	96	—	—	
165	"	646	49	Бухтіарова Марія.	" Рутченков. О-во	1.50	"	До зам.	—	—	—	18	—	—	—	
166	"	"	12	" Евдокія.	" "	1.50	"	15/ii 13	—	—	—	18	—	—	—	
167	"	"	14	" Анна .	" "	1.50	"	1/vii 11	—	—	—	18	54	—	—	
168	xii-900	657	52	Зубарева Феонія .	" "	4	1/xii 900	До зам.	—	—	—	48	—	—	—	
169	"	"	13	" Павелъ .	" "	2	"	15/i 912	—	—	—	24	—	—	—	
170	"	"	11	" Матрена.	" "	2	"	15/xi 14	—	—	—	24	96	—	—	
171	"	660	55	Бабкова Василиса.	" Нестеровскій	6	1/i 900	До зам.	—	—	—	72	72	—	—	
172	"	661	61	Сидина Ольга . . .	" Голубовск. Т-ва	5	1/i 901	Пожиз.	—	—	—	60	—	—	—	
173	"	"	39	" Александра	" "	5	"	До зам.	—	—	—	60	—	—	—	
174	"	"	14	" Андрей . .	" "	4	"	15/viii 911	—	—	—	48	168	—	—	
175	i-902	662	13	Подольск. Алексан.	" Южно-Русскаго О-ва.	3	"	1/vii 12	—	—	—	36	36	—	—	
					Транспортъ.	—	—	—	—	—	—	6491	6491	—	666	

Списокъ № 1.

№№ по порядку	Время когда дѣло начато	№ дѣла	Возрастъ въ 1910 г.	Фамиліи, составъ семьи	Названіе рудника	Назнач. пособіе		Уплачено въ отчетномъ году				Итого	Выбыло на годов. плату	Примѣчанія		
						пост. пос. влѣдѣн.	Время назначенія	Срокъ прекращенія	Пробѣдъ на родни	Леченіе	Единовре-менно				Постоянное	Руб.
					Транспортъ.	—	—	—	—	—	—	6491	6491	—	666	
176	1-902	663	13	Чернышева Марія	Р. Голубовск. Т-ва	5	1/xii 900	1/iv 912	—	—	—	60	60	—	—	
177	1-901	671	53	Дзюба Марина. . .	„ Вознесенскій . .	8	1/i 901	Пожиз.	—	—	—	96	96	—	—	
178	1-902	680	59	Забирко Прасковья	„ Т-ва Кор. и Шил.	4	„	„	—	—	—	48	48	—	—	
179	ii-901	686	14	Борисенко Лукьян.	„ Акц. О-ва Ауэрбахъ и К ^о .	3	„	15/x 911	—	—	—	36	—	—	—	
180	„	„	11	„ Иванъ .	„	3	„	1/vi 914	—	—	—	36	72	—	—	
181	„	697	42	Чеканова Алексан.	„ Голубовск. Т-ва	4	1/xii 901	До зам.	—	—	—	48	—	—	—	
182	„	„	9	„ Марина.	„	3	„	1/iii 916	—	—	—	36	—	—	—	
—	—	—	—	Чекановымъ отъ. .	„	3	„	—	—	—	—	36	120	—	—	
183	iii-901	699	56	Матюшенкова Мат.	„ Рутченковс. О-ва	4	1/i 901	До зам.	—	—	—	48	—	—	—	
184	„	„	23	„ Соломон.	„	2	„	Пожиз.	—	—	—	24	72	—	—	
185	„	702	13	Доробковъ Михаил.	„ Южн.-Рус. О-ва	2	„	15 i 912	—	—	—	24	24	—	—	
186	„	703	41	Бадяева Ксенія . .	„ Л. И. Иванова.	4	1/xii 900	До зам.	—	—	—	48	—	—	—	
187	„	„	13	„ Михайлъ.	„	2	„	14/ii 12	—	—	—	24	72	—	—	
188	„	704	53	Заболоцкая Дарья	„ Голубовск. Т-ва	5	„	До зам.	—	—	—	60	—	—	—	
189	„	„	13	„ Екатер.	„	1.50	„	15/xi 12	—	—	—	18	—	—	—	
190	„	„	10	„ Анаст.	„	1.50	„	1/i 915	—	—	—	18	96	—	—	
191	„	731	15	Шершневъ Андрей	„ Южн.-Рус. О-ва	2.50	1/iv 901	1/xii 10	—	—	—	30	30	—	—	
192	iv-901	745	43	Горбачева Прасков.	„ Голубовск. Т-ва	3	1/vi 901	До зам.	—	—	—	36	—	—	—	
193	„	„	73	„ Ксенія .	„	3	„	Пожиз.	—	—	—	36	72	—	—	
194	v-901	757	46	Баринава Лукерья	„ Рутченковс. О-ва	6.50	1/ix 908	До зам.	—	—	—	78	78	—	—	
195	„	768	58	Бѣлецкая Анна . .	„ Южн.-Рус. О-ва	4	1/iv 901	„	—	—	—	42	—	—	—	
196	„	„	13	„ Марфа .	„	2	„	1/vii 12	—	—	—	24	—	—	—	
197	„	„	15	„ Иванъ .	„	2	„	1/ii 910	—	—	—	16	82	—	24	Выб. за дост. воз.
198	„	769	41	Черепкова Агафья	„ Екатерин. О-ва	4	1/v 901	До зам.	—	—	—	32	32	—	—	
199	„	771	47	Заболотская Федос.	„ Брянскаго О-ва	3	„	„	—	—	—	36	—	—	—	
					Транспортъ.	—	—	—	—	—	—	7481	7445	—	690	

№№ по порядку	Время когда дѣло начато	№ дѣла	Возрастъ въ 1910 г.	Фамиліи, составъ семьи	Название рудника	Назнач. пособіе			Уплачено въ отчетномъ году					Выбыло на годов. плату	Примѣчанія	
						пост. пос. въ мѣс. р.	Время назначенія	Срокъ прекращенія	Профизд на родилу	Леченіе р.	Единовременнo	Постоянное				Итого
												Руб.	К.			
					Транспортъ.	—	—	—	—	—	—	7481	7445	—	690	
200	v-901	771	15	Заболотскій Иванъ	Р. Брянскаго О-ва	1.50	1/v 901	1/x 10	—	—	—	18	—	—	18	Выб. за дост. воз.
201	"	"	13	" Татьяна.	" "	1.50	"	1/vi 12	—	—	—	18	—	—	—	
202	"	"	11	" Авдот.	" "	1.50	"	1/iii 14	—	—	—	18	90	—	—	
203	"	790	15	Гудовичъ Пелагея	" Екатерин. О-ва	1.50	"	15/x 10	—	—	—	20.25	—	—	—	
204	"	"	12	" Лукерья	" "	1.50	"	1/vi 13	—	—	—	18	—	—	—	
205	"	"	9	" Татьяна.	" "	1.50	"	15/i 16	—	—	—	18	56	25	—	
206	"	797	14	Дьяченко Христина	" О. П. фонъ-Лаймиръ	2.50	1/vi 901	15 x 11	—	—	—	30	30	—	—	
207	vi-901	805	62	Мординъ Сергѣй .	" Рутченков. О-ва.	4	1/iii 901	Пож.	—	—	—	48	48	—	—	
208	vii-901	812	72	Махортовъ Павелъ	" Ирминское О-во	3	1/viii 901	"	—	—	—	36	—	—	—	
209	"	"	10	" Федоръ	" "	3	"	15/xi 915	—	—	—	36	72	—	—	
210	"	815	44	Прядка Татьяна. .	" Луг-Дон. О-ва	4	"	До зам.	—	—	—	48	—	—	—	
211	"	"	13	" Илья . . .	" "	2	"	1/viii 912	—	—	—	24	—	—	—	
212	"	"	9	" Павелъ . .	" "	2	"	1/iii 16	—	—	—	24	—	—	—	
213	"	"	15	" Маркъ . .	" "	2	"	1/iv 10	—	—	—	14	110	—	24	Выб. за дост. воз.
214	"	821	44	Никепъ Анна . . .	" Екатерин. О-ва	3	1/i 902	До зам.	—	—	—	36	—	—	—	
215	"	"	14	" Владиміръ	" "	2	"	15, xi 911	—	—	—	24	60	—	—	
216	"	823	12	Бардаковъ Афанас.	" Рутченков. О-ва	2	"	15/i 913	—	—	—	24	24	—	—	
217	"	824	15	Манухина Анастас.	" Голубовск. Т-ва	2.50	1/vii 901	15/ii 910	—	—	—	16.25	—	—	30	Выб. за дост. воз.
218	"	"	10	" Ольга. .	" "	2.50	"	15/vii 915	—	—	—	30	46	25	—	
219	"	828	9	Петракова Анастас.	" Рутченков. О-ва	2.50	1/iv 901	15/xii 915	—	—	—	30	30	—	—	
220	"	841	42	Мирошнич. Евдокія	" Т-ва Кор. и Шип.	3	1/x 901	До зам.	—	—	—	48	—	—	—	
221	"	"	15	" Тарасъ	" "	2	"	1/ii 910	—	—	—	20	—	—	24	Выб. за дост. воз.
222	"	"	9	" Ирина	" "	2	"	15/iv 916	—	—	—	32	—	—	—	
223	"	"	11	" Марія.	" "	2	"	15/ii 14	—	—	—	32	132	—	—	
224	ix-901	866	59	Аскользина Лукер.	" Должанскій . . .	4	1/i 901	Пож.	—	—	—	48	48	—	—	
					Транспортъ.	—	—	—	—	—	—	8191.50	8191	50	786	

Списокъ № 1.

№№ по порядку	Время когда дѣло начато	№ дѣла	Возрастъ 1910 г.	Фамиліи, составъ семьи	Названіе рудника	Назнач. пособіе		Уплачено въ отчетномъ году					Примѣчанія			
						пост. пос. влѣдѣ.	Время назначенія	Срокъ прекращенія	Проездъ на родпну	Леченіе	Единовре-менно	Постоянное		Итого	Выбыло на годов. плату	
												Р.				Р.
					Транспортъ.	—	—	—	—	—	—	8191.50	8191	50	786	
225	ix-01	867	42	Саламатина Анас.	Р. Должанскій . .	4	1/II 901	До зам.	—	—	—	48	—	—	—	
226	"	"	12	Саламатинъ Иванъ	" "	2	"	1/II 913	—	—	—	24	—	—	—	
227	"	"	9	" Анисья	" "	2	"	15/I 916	—	—	—	24	96	—	—	
228	xi-901	868	39	Дьяченко Марія . .	" А. Ю. Левестамъ	3	1/XI 901	До зам.	—	—	—	36	—	—	—	
229	"	"	—	" Федотъ .	" "	2	"	15/III 12	—	—	—	24	—	—	—	
230	"	"	—	" Дмитрій.	" "	2	"	15/VI 16	—	—	—	24	84	—	—	
231	xii-901	886	39	Таранова Евдокія.	" В. Ф. Чеча . . .	3	1/III 901	До зам.	—	—	—	48	—	—	—	
232	"	"	9	" Григорій	" "	2	"	15/VIII 916	—	—	—	32	—	—	—	
233	"	"	15	" Марія .	" "	2	"	1/II 910	—	—	—	18	—	—	24	Выб. за дост. воз.
234	"	"	13	" Иванъ .	" "	2	"	1/v 912	—	—	—	32	130	—	—	
235	i-902	887	54	Мишина Акулина.	" Копылова	5	1/xii 901	Пожлз.	—	—	—	60	60	—	—	
236	x-901	895	35	Кулешова Ольга .	" Ю.-Р.-Д. м. О-ва	3	1/x 901	До зам.	—	—	—	36	—	—	—	
237	"	"	12	" Алексѣй	" "	3	"	15/x 913	—	—	—	36	—	—	—	
238	"	"	10	" Евдокія.	" "	3	"	15/viii 915	—	—	—	36	108	—	—	
239	xi-901	897	59	Машкова Елена . .	" "	2.50	"	Пожлз.	—	—	—	30	—	—	—	
240	"	"	58	" Степанъ	" "	2.50	"	"	—	—	—	30	60	—	—	
241	"	"	898	15 Покорѣвъ Никол.	" "	2	"	15/xii 910	—	—	—	24	—	—	—	
242	"	"	12	" Ирина	" "	2	"	1/III 13	—	—	—	24	—	—	—	
243	"	"	10	" Феодосія	" "	2	"	1/vi 915	—	—	—	24	72	—	—	
244	"	"	899	9 Сотниковъ Иванъ.	" "	3	"	1/x 916	—	—	—	36	—	—	—	
245	"	"	39	" Праск.	" "	4	"	До зам.	—	—	—	48	84	—	—	
246	"	"	901	10 Сигатова Анастасія	" "	3	"	15/x 915	—	—	—	36	36	—	—	
247	xii-901	905	44	Сергѣева Алексан.	" Голубонск. Т-ва	4	1/I 902	До зам.	—	—	—	48	—	—	—	
248	"	"	15	" Матрена	" "	2	"	1/I 910	—	—	—	8	—	—	24	Выб. за дост. воз.
249	"	"	11	" Прасков.	" "	2	"	1/xi 914	—	—	—	24	—	—	—	
					Транспортъ.	—	—	—	—	—	—	9001.50	8921	50	834	

№№ по порядку	Время когда дѣло началось	№ дѣла	Возрастъ вл. 1910 г.	Фамиліи, составъ семьи	Названіе рудника	Назнач. пособіе			Уплачено въ отчетномъ году					Примѣчанія		
						пост. пос. въ мѣс. р.	Время назначенія	Срокъ прекращенія	Провѣдь на родителю	Леченіе р.	Единообразно	Постоянное руб.	Итого		Выбыло на годов. плату р.	
													руб.			к.
					Транспортъ.	—	—	—	—	—	—	9001.50	8921	50	834	
250	xii-901	905	9	Сергѣевъ Степанъ.	Р. Голубовск. Т-ва	2	1/1 902	1/xi 916	—	—	—	24	104	—	—	
251	i-902	917	44	Денисова Ирина .	„ Алек. Гор. О-ва.	4	„	До зам.	—	—	—	48	—	—	—	
252	„	„	9	„ Матрена	„ „	2.50	„	1/1 916	—	—	—	30	78	—	—	
253	„	919	43	Голубкова Евгенія	Рутченковск. О-ва	3	1/iii 901	До зам.	—	—	—	36	—	—	—	
254	„	„	9	„ Надежда	„ „	2	„	1/vi 916	—	—	—	24	—	—	—	
255	„	„	15	„ Любовь	„ „	2	„	15 ix 10	—	—	—	25	85	—	—	
256	„	933	43	Лебедь Екатерина	„ Петр.-Мар. О-ва	3	1/1 902	До зам.	—	—	—	24	—	—	—	
257	„	„	11	„ Алексѣй .	„ „	2	„	15/iii 14	—	—	—	16	—	—	—	
258	„	„	8	„ Прокофій .	„ „	2	„	15/vii 917	—	—	—	16	56	—	—	
259	iii-902	943	14	Шепель Матрена .	„ Ю. Р. Днѣпр. м. О-ва	2	„	15/v 11	—	—	—	24	24	—	—	
260	„	947	37	Савина Феодосія .	„ Рутченков. О-ва	4	1/ii 902	До зам.	—	—	—	48	—	—	—	
261	„	„	15	„ Домна . . .	„ „	2	„	1/1 911	—	—	—	24	—	—	—	
262	„	„	12	„ Матрена .	„ „	2	„	15/xi 13	—	—	—	24	—	—	—	
263	„	„	10	„ Григорій .	„ „	2	„	15/xi 15	—	—	—	24	120	—	—	
264	„	951	9	Кретова Авдотья .	„ Ю. Р. Днѣпр. м. О-ва	4	1/ix 904	1/iii 16	—	—	—	48	48	—	—	
265	„	954	8	Сычевъ Семень .	„ Козакевича . . .	3	1/v 902	1/ix 17	—	—	—	36	36	—	—	
266	ii-902	960	33	Финагѣва Гликер.	„ Щетовскій . . .	3	1/1 902	До зам.	—	—	—	36	—	—	—	
267	„	„	11	„ Власъ .	„ „	3	„	15/ii 14	—	—	—	36	72	—	—	
268	„	964	64	Загорулько Евдок.	„ И. И. Яковенко	2	1/ii 902	Пожпз.	—	—	—	24	—	—	—	
269	„	„	12	„ Петръ	„ „	2.50	„	1/vii 13	—	—	—	30	—	—	—	
270	„	„	9	„ Василій	„ „	2.50	„	1/iii 16	—	—	—	30	84	—	—	
271	iii-902	966	59	Цыганкова Домна.	„ Волинскаго . . .	3	1/vii 902	Пожпз.	—	—	—	36	36	—	—	
272	iii-903	976	65	Телешова Феодосія	„ Алексѣевск. О-ва	4	1/v 903	„	—	—	—	48	48	—	—	
273	„	989	74	Скачилкина Праск.	„ Брянс. Акц. О-ва	2.50	1/v 902	„	—	—	—	30	—	—	—	
274	„	„	39	„ Праск.	„ „	4	„	До зам.	—	—	—	48	—	—	—	
275	„	„	12	„ Егоръ.	„ „	2	„	1/v 913	—	—	—	24	—	—	—	
					Транспортъ.	—	—	—	—	—	—	9814.50	9712	50	834	

Списокъ № 1.

№№ по порядку	Время когда дѣло началось	№ дѣла	Возрастъ въ 1910 г.	Фамиліи, составъ семьи	Названіе рудника	Назнач. пособіе			Уплачено въ отчетномъ году					Примѣчанія	
						пост. по е. въ мѣс.	Время назначенія	Срокъ прекращенія	Пробѣжт-на родилу	Леченіе	Единовременнo	Постоянное	Итого		Въбыло на годов. плату
					Транспортъ.	—	—	—	—	—	—	9814.50	9712.50	834	
276	III-903	989	10	Скачилкинъ Василій	Р. Брянс. Акц. О-ва	2	1/v 902	15/IV 15	—	—	—	24	—	—	
277	"	"	8	" Павель	" "	2	"	1/I 917	—	—	—	24	150	—	
278	IV-902	990	31	Варганова Зинаида	" "	4.50	1/IV 902	До зам.	—	—	—	48	—	—	
279	"	"	11	" Андрей	" "	2.50	"	1/X 914	—	—	—	30	—	—	
280	"	"	9	" Анна .	" "	2.50	"	1/III 16	—	—	—	30	108	—	
281	V-902	1000	48	Носовъ Гаврилъ .	" Вознесенскій	8	1/vi 902	Пож.	—	—	—	96	96	—	
282	VI-902	1016	54	Сангайло Варвара	" Ю. Р. Днѣпр. м. О-ва	5	1/v 902	"	—	—	—	60	60	—	
283	V-902	1019	38	Бѣлоусова Анастас.	" Алек. Гор. О-ва	3	1/I 903	До зам.	—	—	—	36	—	—	
284	"	"	15	" Феодоръ	" "	2	"	15/VIII 910	—	—	—	23	59	24	Выб. за дост. воз.
285	IV-902	1022	37	Панченко Марія .	" Виноградовъ.	3	1/III 902	До зам.	—	—	—	36	—	—	
286	"	"	15	" Филиппъ	" "	2	"	15/XI 09	—	—	—	5	—	24	Выб. за дост. воз.
287	"	"	12	" Тимофей	" "	2	"	1/II 913	—	—	—	24	—	—	
288	"	"	10	" Иванъ .	" "	2	"	15/IV 15	—	—	—	24	—	—	
289	"	"	14	" Семень .	" "	2	"	15/II 11	—	—	—	24	—	—	
290	"	"	62	" Матрена	" "	2	"	Пож.	—	—	—	24	137	—	
291	VI-902	1032	16	Антиповъ Иванъ .	" Голубовск. Т-ва	2	1/II 902	1/I 910	—	—	—	8	—	24	Выб. за дост. воз.
292	"	"	14	" Григорій	" "	2	"	15/XII 911	—	—	—	24	—	—	
293	"	"	11	" Сергѣй .	" "	2.50	"	1/II 914	—	—	—	30	—	—	
294	"	"	9	" Степанъ.	" "	2.50	"	1/VIII 916	—	—	—	30	—	—	
295	"	"	64	Козакова Марфа .	" "	2	"	Пож.	—	—	—	24	116	—	
296	I-903	1037	15	Сѣднева Устинья .	" "	3	1/I 904	1/X 910	—	—	—	39	39	—	
297	V-902	1040	42	Галкина Марія . .	" Рутченков. О-во	3	1/II 902	До зам.	—	—	—	36	—	—	
298	"	"	14	" Тимофей .	" "	2	1/v 902	1/III 11	—	—	—	24	—	—	
299	"	"	12	" Григорій .	" "	2	"	1/II 913	—	—	—	24	—	—	
300	"	"	10	" Никита . .	" "	2	"	1/vi 15	—	—	—	24	—	—	
					Транспортъ.	—	—	—	—	—	—	10585.50	10477.50	906	

№№ по порядку	Время когда дѣло начато	№ дѣла	Возрастъ въ 1910 г.	Фамилія, составъ семьи	Название рудника	Назнач. пособіе			Уплачено въ отчетномъ году				Примѣчанія			
						пост. пос. въ мѣс. р.	Время назна-ченія	Срокъ пре-кращенія	Пробѣдъ на родину	Леченіе	Единовре-менно	Постоянное		Итого		Выбыло на годов. плату
														Р.	Р.	
					Транспортъ.	—	—	—	—	—	—	10585.50	10477	40	906	
301	v-902	1040	8	Галкинъ Иванъ . .	„ Рутченков. О-во	2	1/v 902	1/vii 17	—	—	—	24	132	—	—	
302	vii-902	1050	38	Стоцкая Феодосія.	„ Вознесенскій	3	„	До зам.	—	—	—	36	36	—	—	
303	xii-903	1086	12	Гридина Евдокія ,	„ Маркова.	3	1 ix 903	15/xi 13	—	—	—	36	36	—	—	
304	viii-02	1125	35	Чернобаева Васса	„ Южн.-Рус. О-ва	4	1/ix 902	До зам.	—	—	—	48	—	—	—	
305	„	„	12	„ Татьян.	„	2	„	10/xii 913	—	—	—	24	—	—	—	
306	„	„	11	„ Анна .	„	2	„	1/ix 14	—	—	—	24	—	—	—	
307	„	„	58	„ Екатер.	„	3	„	Пож.	—	—	—	36	132	—	—	
308	i-909	1129	43	Крысица Прасков.	„ Екатеринов. О-ва	3	1/i 909	До зам.	—	—	—	36	—	—	—	
309	„	„	9	„ Николай	„	3	„	15/v 16	—	—	—	36	72	—	—	
310	viii-02	1130	31	Дорошевичъ Мат.	„ Алексѣвск. О-ва	3	1/ix 902	До зам.	—	—	—	12	—	—	—	
311	„	„	9	„ Павелъ	„	2.50	„	1/i 917	—	—	—	10	—	—	—	
312	„	„	11	„ Марія.	„	2.50	„	1/i 915	—	—	—	10	—	—	—	
313	„	„	68	„ Алекс.	„	1.50	„	Пож.	—	—	—	18	—	—	—	
314	„	„	60	„ Ефрос.	„	1.50	„	„	—	—	—	18	68	—	—	
315	vi-902	1170	27	Шикалова Вѣра . .	„ Рус.-Донец. О-ва	3	1/i 902	До зам.	—	—	—	36	—	—	—	
316	„	„	8	„ Анна .	„	2	„	1/ii 917	—	—	—	24	—	—	—	
317	„	„	56	„ Степанъ	„	3	„	Пож.	—	—	—	12	72	36	Умер. въ 1/1910 г.	
318	ix-902	1175	40	Самсонова Евдокія	„ Нестеровскій . .	4	1/viii 902	До зам.	—	—	—	48	48	—	—	
319	x-902	1178	36	Спирина Юлія . .	„ О-во Крив. руд.	3	1/x 902	„	—	—	—	36	—	—	—	
320	„	„	13	„ Алексѣй	„	2	„	1/iii 12	—	—	—	24	—	—	—	
321	„	„	12	„ Михаилъ	„	2	„	15/xi 13	—	—	—	24	—	—	—	
322	„	„	10	„ Меланья	„	2	„	1/i 915	—	—	—	24	—	—	—	
323	„	„	8	„ Пелагея.	„	2	„	1/i 917	—	—	—	24	132	—	—	
324	i-903	1221	44	Васильева Татьяна	„ Рутченков. О-ва	3	1/i 902	До зам.	—	—	—	36	—	—	—	
325	„	„	12	„ Николай	„	2	„	1 xii 13	—	—	—	24	—	—	—	
					Транспортъ.	—	—	—	—	—	—	11265.50	11205	50	942	

№№ по порядку	Время когда дѣло началось	№ дѣла	Возрастъ въ 1910 г.	Фамиліи, составъ семьи	Названіе рудника	Назнач. пособіе		Уплачено въ отчетномъ году					Выбыло на годов. плату	Примѣчанія			
						пост. пос. въ мѣс. р.	Время назначенія	Срокъ прекращенія	Пребѣдъ на родину	Леченіе р.	Единовре-менно	Постоянное			Итого		
												РУБ.				К.	РУБ.
					Транспортъ.	—	—	—	—	—	—	11265.50	11205	50	942		
326	I-903	1221	16	Васильева Пелагея.	Р. Рутченков. О-ва	2	1/1 902	1/х 909	—	—	—	2	—	—	24	Выб. за дост. воз.	
327	"	"	80	" Василий	" "	3	"	Пожиз.	—	—	—	36	98	—			
328	"	1223	44	Кучаева Анастасія	" Екатерин. О-ва	3	1/1 903	"	—	—	—	36	36	—			
329	"	1224	10	Повѣщенко Праск.	" Н. А. Егорова .	3	1/III 903	15/х915	—	—	—	36	—	—			
330	"	"	7	" Марія	" "	3	"	15/II 18	—	—	—	36	72	—			
331	"	1234	42	Миндюкова Анна	" И. И. Яковенко	4	1/II 903	До зам.	—	—	—	48	48	48	Вышла замужъ		
332	"	1235	57	Гилязетдинъ Шиб.	" Окромчедѣлова.	5	1/1 903	Пожиз.	—	—	—	60	—	—			
333	"	"	48	" Шансіям.	" "	5	"	"	—	—	—	60	120	—			
334	"	1236	39	Коваленкова Ирина	" Цетлина	3	"	До зам.	—	—	—	36	—	—			
335	"	"	18	" Федотъ	" "	2	"	1/х1912	—	—	—	24	—	—			
336	"	"	13	" Владим.	" "	2	"	15/vII 912	—	—	—	24	—	—			
337	"	"	9	" Илья	" "	2	"	1/vIII 916	—	—	—	24	—	—			
338	"	"	81	" Михаил. х	" "	2	"	Пожиз.	—	—	—	24	—	—			
339	"	"	77	" Анна .	" "	2	"	"	—	—	—	24	156	—			
340	XI-902	1253	42	Литвина Θεодора .	" Селезневскій . .	4	1/II 903	До зам.	—	—	—	48	—	—			
341	"	"	14	" Домна . .	" "	2	"	15/1911	—	—	—	24	72	—			
342	"	1262	44	Агѣва Прасковья	" Южн.-Рус. О-ва	3	1/IX 902	До зам.	—	—	—	36	36	—			
343	v-903	1283	37	Михайлова Θεодос.	" Петр.-Ник. О-ва	4	1/1 903	"	—	—	—	48	—	—			
344	"	"	15	" Анастас.	" "	3	"	1/1 910	—	—	—	12	—	36	Выб. за дост. воз.		
345	"	"	9	" Петръ.	" "	3	"	1/1 916	—	—	—	36	96	—			
346	IV-903	1302	36	Брычкова Лукерья	" Новорос. О-ва .	3	1/II 903	До зам.	—	—	—	36	—	—			
347	"	"	12	" Варвара	" "	2.50	"	1'II 913	—	—	—	30	—	—			
348	"	"	11	" Екатер.	" "	2.50	"	1/xII 14	—	—	—	30	96	—			
349	"	1334	44	Полючій Пелагея .	" Рутченков. О-ва	4	1/v 903	До зам.	—	—	—	48	—	—			
350	"	"	15	" Ефросинья	" "	2	"	1/vI 910	—	—	—	18	66	24	Выб. за дост. воз.		
					Транспортъ.	—	—	—	—	—	—	12101.50	12101	50		1074	

№№ по порядку	Время когда дѣло началось	№ дѣла	Возрастъ въ 1910 г.	Фамиліи, составъ семьи	Названіе рудника	Назнач. пособіе			Уплачено въ отчетномъ году				Выбыло на годов. плату	Примѣчанія		
						пост. пос. въ руб.	Время назначенія	Срокъ прекращенія	Продѣлъ на родилу	Леченіе	Единовременн.	Постоянное			Итого	
						Р.	Р.	Р.	Р.	Р.	Р.	К.	Р.			
						—	—	—	—	—	—	—	—	—	—	—
351	IV-902	1336	50	Клауновъ Степанъ	Р. О-ва Русскихъ к.-у. копей.	3.50	1/1 903	Пожлз.	—	—	—	12101.50	12101	50	1074	
352	"	"	54	" Марфа.	" "	3.50	"	"	—	—	—	42	84	—	—	
353	III-903	1337	8	Чернягова Анна .	" Вознесенскій . .	3	"	1/VI 17	—	—	—	36	36	—	—	
354	XII-903	1341	55	Панченко Евдокія	" Ю. Р. Днѣпр. м. О-ва	2.50	"	15/II 16	—	—	—	30	—	—	—	
355	"	"	59	" Филиппъ	" "	2.50	"	"	—	—	—	30	60	—	—	
356	V-903	1352	13	Ключкова Ефросин.	" Екатеринов. О-ва	2	"	15/II 12	—	—	—	24	—	—	—	
357	"	"	9	" Иванъ .	" "	2	"	15/XI 16	—	—	—	24	48	—	—	
358	VII-903	1382	45	Кривенко Прасков.	" Суворовскій . .	1.50	1/VI 903	До зам.	—	—	—	6	6	—	—	
359	V-903	1388	65	Крюковъ Семень .	" Брян. Акц. О-ва	3	1/III 903	Пожлз.	—	—	—	36	36	—	—	
360	VII-903	1433	49	Кулешовъ Фроль.	" Рутченков. О-ва	5	1/V 903	"	—	—	—	60	—	—	—	
361	"	"	49	" Ксенія.	" "	5	"	"	—	—	—	60	120	—	—	
362	V-903	1436	41	Киселева Алексан.	" "	4	"	До зам.	—	—	—	48	—	—	—	
363	"	"	15	" Алексѣя.	" "	2.50	"	15/III 10	—	—	—	16.25	—	—	30	Выб. за дост. воз.
364	"	"	12	" Наталья.	" "	2.50	"	1/IX 913	—	—	—	30	94	25	—	
365	VII-903	1451	44	Кусарова Дарья .	" Акц. О-ва Ауэрбахъ и К ^о .	4	"	До зам.	—	—	—	48	—	—	—	
366	"	"	14	" Татьяна	" "	2	"	15/I 911	—	—	—	24	—	—	—	
367	"	"	12	" Лонгинъ	" "	2	"	15/X 913	—	—	—	24	96	—	—	
368	VI-903	1476	14	Черноволь Семень	" Ю. Р. Днѣпр. м. О-ва.	2	1/IX 903	15/V 11	—	—	—	24	—	—	—	
369	"	"	12	" Андрей	" "	2	"	1/XI 913	—	—	—	24	—	—	—	
370	"	"	10	" Праск.	" "	2	"	1/X 915	—	—	—	24	—	—	—	
371	"	"	89	" Праск.	" "	2	"	Пожлз.	—	—	—	24	96	—	—	
372	"	1477	42	Гаврикова Анастас.	" Ирминск. О-ва	4	1/VI 903	До зам.	—	—	—	48	—	—	—	
373	"	"	8	" Анастас.	" "	2	"	1/V 917	—	—	—	24	—	—	—	
374	"	"	15	" Алексан.	" "	2	"	1/V 910	—	—	—	22	94	—	24	Выб. за дост. воз.
375	"	1497	46	Овчарова Марія .	" Голубовск. Т-ва	2.50	1/IX 903	До зам.	—	—	—	30	30	—	—	
Транспортъ,						—	—	—	—	—	—	12901.75	12901	75	1128	

№№ по порядку	Время когда дѣло начато	№ дѣла	Возрастъ въ 1910 г.	Фамиліи, составъ семьи	Название рудника	Назнач. пособіе			Уплачено въ отчетномъ году					Примѣчанія		
						пост. пособ. мѣс. р.	Время назначенія	Срокъ прекращенія	Пробѣдъ на родину	Леченіе	Единообразно	Постоянное			Итого	
												Руб.	Руб.			К.
					Транспортъ.	—	—	—	—	—	—	12901.75	12901	75	1128	
376	vii-903	1500	53	Кузнецова Праск.	Р. Волынцев. О-ва	3	1/iv 903	До зам.	—	—	—	36	36	—	—	
377	iii-905	1520	42	Лиходѣва Палагея	„ Вознесенскій . .	4	1/ix 903	„	—	—	—	48	—	—	—	
378	„	„	14	„ Марія.	„ „	2	„	15/i 1911	—	—	—	24	—	—	—	
379	„	„	12	„ Тихонъ	„ „	2	„	15/viii 913	—	—	—	24	—	—	—	
380	„	„	8	„ Петръ.	„ „	2	„	1/vi 17	—	—	—	24	120	—	—	
381	x-903	1529	12	Азаренкова Надеж.	„ А. М. Левестамъ	2.50	„	15/viii 913	—	—	—	30	—	—	—	
382	„	„	9	„ Яковъ	„ „	2.50	„	1/xi 16	—	—	—	30	60	—	—	
383	„	1565	49	Кущева Прасковья	„ Голубовск. Т-ва	4	„	До зам.	—	—	—	48	48	—	—	
384	ix-903	1606	34	Артамонова Марфа	„ Алек. Гор. О-ва	4	1/i 904	„	—	—	—	48	—	—	—	
385	„	„	11	„ Пелаг.	„ „	2	„	1/ix 14	—	—	—	24	—	—	—	
386	„	„	9	„ Татьян.	„ „	2	„	15/iv 16	—	—	—	24	—	—	—	
387	„	„	7	„ Афан.	„ „	2	„	1/ii 918	—	—	—	24	120	—	—	
388	xi-903	1609	66	Курошен. Михайлъ	„ Волк. и Линюч.	2.50	1/ix 903	Пож.	—	—	—	30	—	—	—	
389	„	„	66	„ Матрена	„ „	2.50	„	„	—	—	—	30	60	—	—	
390	xii-903	1648	12	Нарцевъ Григорій.	„ Рутченков. О-ва	2	1/xii 903	15/iv 13	—	—	—	32	—	—	—	
391	„	„	9	„ Феодосія.	„ „	2	„	1/iv 16	—	—	—	32	64	—	—	
392	iv-904	1657	26	Зязюля Анна. . .	„ „	4	1/iii 903	До зам.	—	—	—	48	—	—	—	
393	„	„	7	„ Василій . .	„ „	3	„	15/ii 18	—	—	—	36	84	—	—	
394	xi-903	1676	43	Левандров. Фекла.	„ Ю. Р. Днѣпр. м. О-ва	3	1/i 904	До зам.	—	—	—	36	—	—	—	
395	„	„	11	„ Алексан.	„ „	2	„	1/iv 14	—	—	—	24	—	—	—	
396	„	„	13	„ Дмитрій	„ „	2	„	1/vi 12	—	—	—	24	—	—	—	
397	„	„	15	„ Ирина .	„ „	2	„	1/vii 10	—	—	—	20	—	—	24	Выб. за дост. воз.
398	„	„	8	„ Елена. .	„ „	2	„	1/vi 17	—	—	—	24	128	—	—	
399	i-904	1684	35	Тимошина Степан.	„ Алексѣев. О-ва	4	„	До зам.	—	—	—	48	—	—	—	
					Транспортъ.	—	—	—	—	—	—	13669.75	13621	75	1152	

№№ по порядку	Время когда дѣло началось	№ дѣла	Возрастъ, въ 1910 г.	Фамиліи, составъ семьи	Названіе рудника	Назнач. пособіе			Уплачено въ отчетномъ году					Примѣчанія		
						пост. пос. въ мѣс.	Время назначенія	Срокъ прекращенія	Проездъ на родину	Леченіе	Единовременнo	Постоянное	Итого		Выбыло на годов. плату	
													Р.			Руб.
					Транспортъ.	—	—	—	—	—	—	13669.75	13621	75	1152	
400	I-904	1684	8	Тимошина Марія .	Р. Алекс. Гор. О-ва	3	1/I 904	1 IV 917	—	—	—	36	84	—	—	
401	XII 903	1718	13	Парышовъ Констан.	И. Я. Ливитина	2.50	"	1/VI 12	—	—	—	30	30	—	—	
402	"	1719	66	Черникова Меланья	Южн.-Рус. О-ва	6	"	Пожпз.	—	—	—	72	72	—	—	
403	I-904	1746	56	Бережной Андрей	Акц. О-ва Ауэрбахъ и К ^о .	6	1/I 903	"	—	—	—	96	96	—	—	
404	I-903	1802	45	Леонова Василіса.	Вознесенскій . .	4	"	До зам.	—	—	—	40	—	—	—	
405	"	"	15	" Ирина .	" "	2	"	15/XII 910	—	—	—	24	—	—	—	
406	"	"	7	" Василій .	" "	2	"	1/IV 18	—	—	—	24	88	—	—	
407	VII-903	1803	53	Кучаева Марія . .	Екатеринов. О-ва	3	"	До зам.	—	—	—	36	36	—	—	
408	VIII-04	1827	57	Давыдова Ксенія .	Алек. Гор. О-ва	6	1/I 904	Пожпз.	—	—	—	72	72	—	—	
409	VI-904	1854	10	Крячунъ Филиппъ	Луган.-Дон. О-ва	1.50	"	15/XI 15	—	—	—	18	—	—	—	
410	"	"	7	" Александр.	" "	1.50	"	1/v 918	—	—	—	18	36	—	—	
411	VI-905	1869	28	Дурнева Пелагея .	Цетлина	4	1/I 905	До зам.	—	—	—	48	—	—	—	
412	"	"	6	" Феодоръ.	" "	3	—	1/I 19	—	—	—	36	84	—	—	
413	VII-905	1870	44	Скурыгина Праск.	Алек. Гор. О-ва	2	1 IX 905	До зам.	—	—	—	24	—	—	—	
414	"	"	8	" Никол.	" "	1.50	"	15/III 17	—	—	—	18	—	—	—	
415	"	"	10	" Марія.	" "	1.50	"	15/VI 15	—	—	—	18	—	—	—	
416	"	"	6	" Анна .	" "	1.50	"	15/II 19	—	—	—	18	78	—	—	
417	"	1874	44	Кныжова Анна . .	Екатерин. О-ва	3	1/VII 904	До зам.	—	—	—	36	36	—	—	
418	"	1887	—	Рупенко Никифоръ	Н. Л. Успенскаго	49.40	въ годъ	Пожпз.	—	—	—	49.40	49	40	—	
					Всего по списку № 1	—	—	—	—	—	—	14383.15	14383	15	1152	

По списку № 1 предстоитъ къ выдачѣ въ 19^{10/11} году 13231 руб. 15 коп., въ среднемъ на каждый мѣсяць (13231 р. 15 к. : 12) = 1102 р. 60 к.

Списокъ № 2.

СПИСОКЪ ПОСОБІЙ

выданныхъ въ отчетномъ году увѣчнымъ
горнорабочимъ.

№№ по порядку	Время когда дѣло начато	№ дѣла	Возрастъ въ 1910 г.	Фамиліи, составъ семьи	Названіе рудника	Назнач. пособіе			Уплачено въ отчетномъ году					Примѣчанія	
						пост. пос. въ мѣс. р.	Время назначенія	Срокъ прекращенія	Прѣздъ на родшу	Леченіе	Едино-ременно	Постоянное	Итого		
									Р.	Руб.	К.	Руб.	К.		
1	III-87	12	55	Фатинъ Гавриль .	Р. б. Иловайскаго	5	1/III 890	Пож.	—	—	—	60	60	—	
2	IX-87	25	55	Дорохинъ Илья . .	" " Кеберга . . .	5	"	"	—	—	—	60	60	—	
3	X-98	49	45	Тертичный Игнат.	" Русско-Дон. О-ва	12	1/X 97	"	—	—	—	144	144	—	
4	IX-900	83	56	Брылевъ Семень .	" С. Н. Ивановой	10	1/X 900	"	—	—	—	120	120	—	
5	II-91	86	58	Бычковъ Дмитрій .	" Рутченков. О-ва	10	1/X 890	"	—	—	—	120	120	—	
6	III-91	90	45	Чмелевъ Прокофій	" В. И. Хлопицк.	6	1/III 91	"	—	—	—	72	72	—	
7	IX-91	96	44	Сыроватка Никита	" О-во Русской кам.-уг. Пр.	5	1/VIII 91	"	—	—	—	60	60	—	
8	XI-92	125	54	Стефановъ Сазонтъ	Р. Т-во Кор. и Шип.	5	1/XI 92	"	—	—	—	60	60	—	
9	"	126	60	Филипповъ Кирил.	Р. Рутченков. О-ва	5	"	"	—	—	—	60	60	—	
10	II-93	136	66	Яшкинъ Алексѣй .	" " "	4	1/I 93	"	—	—	—	32	32	—	
11	IX-93	150	46	Чертопаловъ Андр.	" Русск.-Дон. О-ва	5	1/IX 93	"	—	—	—	60	60	—	
12	"	151	40	Егинъ Гавриль . .	" " " "	5	"	"	—	—	—	60	60	—	
13	VII-94	187	52	Вальваковъ Мих. .	" О-ва Ломоватка	7	1/I 909	"	—	—	—	84	84	—	Умер. въ XII 1909 г.
14	"	191	38	Савельевъ Егоръ .	" Алексѣев. О-ва	7	1/VII 94	"	—	—	—	84	84	—	
15	XI-94	201	47	Блохинъ Трифонъ	" бывш. Губонина	6	1/X 94	"	—	—	—	72	72	—	
16	VI-94	202	49	Рѣшетилловъ Афан.	" Т-ва Кор. и Шип.	6	"	"	—	—	—	72	72	—	
17	III-94	203	65	Чербаевъ Николай	Р. Бокова Маркова	4	1/XI 94	"	—	—	—	48	48	—	
18	IV-95	232	51	Гулый Михѣй . . .	" Петро-Мар. О-ва	6	1/IV 95	"	—	—	—	72	72	—	
19	X-95	263	32	Омеринъ Александ.	" Голубовск. Т-ва	4	1/X 95	"	—	—	—	48	48	—	
20	V-96	276	53	Дрожковъ Иванъ .	" Рутченков. О-ва	8	1/V 96	"	—	—	—	96	96	—	
21	IV-96	281	35	Карнѣевъ Илья . .	" " "	6	1/IV 96	"	—	—	—	72	72	—	
22	VII-96	285	32	Тюпинъ Феодоръ	" " "	8	1/VIII 96	"	—	—	—	96	96	—	
23	X-96	298	49	Метеловъ Арефій.	" " "	10	1/X 96	"	—	—	—	120	120	—	
24	XII-96	303	42	Ефремовъ Терент.	" О-во Русск. к.-у. пром.	8	1/I 97	"	—	—	—	96	96	—	
25	III-97	314	42	Абрамовъ Пахомъ	Р. Вознесенскій . .	12	1/XI 96	"	—	—	—	144	144	—	
26	"	324	47	Савченко Акимъ .	" Петро-Мар. О-ва	6	1/III 97	"	—	—	—	72	72	—	
Транспортъ.						—	—	—	—	—	—	2084	—	—	

№№ по порядку	Время когда дѣло началось	№ дѣла	Возрастъ въ 1910 г.	Фамиліи, составъ семьи	Названіе рудника	Назнач. пособіе			Уплачено въ отчетномъ году					Примѣчанія	
						пост. посл. вл. мѣс. р.	Время назначенія	Срокъ прекращенія	Пробѣдъ на родину	Леченіе	Единовременнo	Постоянное	Итого		
													Руб.		К.
					Транспортъ.	—	—	—	—	—	—	2084	—	—	
27	v-97	327	53	Окороковъ Гавр. .	Р. Голубовск. Т-ва	8	1/I 97	Пож.	—	—	—	32	32	—	
28	III-97	331	45	Тихоновъ Степанъ	„ Екатерин. О-ва	10	1/III 97	„	—	—	—	120	120	—	
29	vII-97	343	35	Шелякинъ Іона . .	„ Рутченков. О-ва	8	1/IV 97	„	—	—	—	96	96	—	
30	vIII-97	349	40	Фроловъ Михаилъ	„ „ „	15	1/I 97	„	—	—	—	180	180	—	
31	„	350	50	Мишинъ Иванъ .	„ „ „	7	1/vI 97	„	—	—	—	84	84	—	
32	ix-97	354	51	Моськинъ Сафр. .	„ О-ва Русскихъ к.-у. копей	10	„	„	—	—	—	110	110	—	
33	„	356	56	Бурмистровъ Ник.	Р. Вознесенскій . .	10	1/I 97	„	15	3	—	40	58	—	
34	xi-97	361	44	Денисовъ Алексѣй	„ Рутченков. О-ва	8	1/x 97	„	—	—	—	96	96	—	
35	„	364	42	Берсъ Павелъ . . .	„ Ю. Р. Дн. Мет. О-ва	15	1/xi 97	„	—	—	—	240	240	—	
36	xII-97	365	35	Копытовъ Иванъ .	Р. Голубовск. Т-ва	7	1/xII 97	„	—	—	—	84	84	—	
37	x-97	369	49	Новиковъ Тихонъ.	„ Рутченков. О-ва	7	„	„	—	—	—	84	84	—	
38	xi-97	377	40	Колесниковъ Ѳеод.	„ О-во Русск. к.-у. копей	7	1/x 98	„	—	—	—	56	56	—	
39	II-98	379	63	Ануфриевъ Улянъ	Р. О-во Русск. к.-у. копей	8	1/III 98	„	—	—	—	96	96	—	
40	„	380	39	Константиновъ Бор.	Р. О-во Русск. к.-у. копей	12	„	„	—	—	—	144	144	—	
41	III-98	383	33	Анойкинъ Павелъ.	Р. Рутченков. О-ва	6	„	„	—	—	—	72	72	—	
42	iv-98	386	50	Савельевъ Семень	„ О-во Русск. к.-у. копей	6	1/IV 98	„	—	—	—	24	24	—	
43	v-98	387	37	Пономаревъ Пав. .	Р. Петро-Мар. О-ва	8	1/v 98	„	—	—	—	96	96	—	
44	vII-98	408	52	Папитченко Иванъ	„ К. В. Елифановъ	12	1/vII 98	„	—	—	—	144	144	—	
45	„	417	39	Лимаръ Иванъ . .	„ Петро-Мар. О-ва	7	„	„	—	—	—	84	84	—	
46	vIII-98	418	48	Макаровъ Дмитрій	„ Голубовск. Т-ва	6	„	„	—	—	—	72	72	—	
47	„	431	36	Ашихминъ Иванъ.	„ Рутченков. О-ва	5	„	„	—	—	—	60	60	—	
48	ix-98	422	39	Леншинъ Карпъ .	„ Екатерин. О-ва	6	1/I 98	„	—	—	—	48	48	—	
49	xII-98	433	27	Выголко Давидъ .	„ Русск.-Дон. О-ва	6	„	„	—	—	—	72	72	—	
50	xII-97	434	52	Вашенко Филиппъ.	„ „ „ „	8	„	„	—	—	—	96	96	—	
51	„	435	34	Довбоносъ Григор.	„ „ „ „	7	„	„	—	—	—	84	84	—	
52	„	436	41	Поцѣлуевъ Афан.	Екатеринов. О-во.	10	„	„	—	—	—	120	120	—	
					Транспортъ.	—	—	—	15	3	—	4518	—	—	

№№ по порядку	Время когда дѣло началось	№ дѣла	Возрастъ въ 1910 г.	Фамиліи, составъ семьи	Названіе рудника	Назнач. пособие			Уплачено въ отчетномъ году					Примѣчанія
						пост. пос. въ мѣс.	Время назначенія	Срокъ прекращенія	Прожитъ на родину	Леченіе	Единовременно	Постоянное	Итого	
					Транспортъ.	—	—	—	15	3	—	4518	4518	
53	xii-97	437	69	Проттъ Василій . .	Р. Екатерин. О-ва	6	1/I 98	Пож.	—	—	—	72	72	
54	ix-98	439	36	Коробковъ Иванъ.	„ Голубовск. Т-ва	8	1/I 99	„	—	—	—	96	96	
55	x-98	449	46	Внуковъ Аксентій	„ „ „	12	1/x 98	„	—	—	—	144	144	
56	xi-98	452	38	Колесниковъ Меф.	„ Азанчевскаго. .	6	1/I 99	„	—	—	—	72	72	
57	„	455	33	Подобѣдовъ Степ.	„ Рутченков. О-ва	6	1/x 98	„	—	—	—	72	72	
58	xii-98	456	34	Чипилинъ Иванъ .	„ „ „	8	„	„	—	—	—	96	96	
59	xi-98	464	87	Пронинъ Василій .	„ Алексѣев. О-ва	4	1/III 06	„	—	—	—	48	48	
60	vii-98	469	45	Бирючковъ Иванъ	„ Екатерин. О-ва	9	1/II 99	„	—	—	—	108	108	
61	ii-99	472	32	Киселевъ Андрей .	„ Рутченков. О-ва	8	1/I 99	„	—	—	—	96	96	
62	„	476	41	Корняичевъ Давидъ	„ О-ва Русск. к.-у. копей	12	1/III 99	„	—	—	—	144	144	
63	iv-99	484	49	Цыганковъ Никиф.	„ Рутченков. О-ва	8	1/IV 99	„	—	—	—	96	96	
64	v-99	485	37	Никишинъ Иванъ.	„ „ „	6	„	„	—	—	—	72	72	
65	„	487	38	Рыбальченко Иван.	„ Щербиновскій .	8	1/v 99	„	—	—	—	96	96	
66	xii-98	493	55	Дунаевъ Лаврент.	„ Русск.-Дон. О-ва	5	1/v 04	„	—	—	—	40	40	Умеръ 910 г.
67	viii-99	495	35	Поцѣпай Трифонъ	„ Екатерин. О-ва	10	1/viii 99	„	—	—	—	120	120	
68	x-99	520	32	Ермаковъ Дмитрій	„ Голубовск. Т-ва	10	1/x 99	„	—	—	—	120	120	
69	xii-99	524	56	Трухачевъ Афан. .	„ Петро-Мар. О-ва	9	1/v 09	„	—	—	—	124	124	
70	x-99	525	50	Воленковъ Егоръ .	„ Ю. Р. Дн. М. О-ва	8	1/x 99	„	—	—	—	96	96	
71	xii-99	527	35	Ольховъ Игнатій .	„ Вознесенскій .	8	1/III 99	„	—	—	—	96	96	
72	i-900	534	26	Сорока Иванъ. . .	„ Петро-Мар. О-ва	10	1/I 900	„	—	—	—	120	120	
73	„	536	28	Коломацкій Иванъ	„ „ „ „	10	„	„	—	—	—	120	120	
74	ii-900	546	35	Величко Алексѣй .	„ Голубовск. Т-ва	14	1/v 03	„	—	—	—	168	168	
75	„	549	32	Артемовъ Иванъ .	„ быв. Древицкаго	4	1/I 900	„	—	—	—	48	48	
76	iii-900	554	29	Кошкинъ Петръ. .	„ Рутченков. О-ва	6	„	„	—	—	—	72	72	
77	„	560	40	Имохинъ Яковъ. .	„ Вознесенскій. .	6	1/I 09	„	—	—	—	120	120	
					Транспортъ.	—	—	—	15	3	—	6974	6974	

№№ по порядку	Время когда дѣло началось	№ дѣла	Возрастъ 1910 г.	Фамиліи, составъ семьи	Названіе рудника	Назнач. пособіе			Уплачено въ отчетномъ году					Примѣчанія	
						р. пост. пос. въ мѣс.	Время назначенія	Срокъ прекращенія	Проездъ на родину	Леченіе	Единовременн.	Постоянное	Итого		
													Р.		Руб.
					Транспортъ.	—	—	—	15	3.00	—	6974	6974		
78	iv-900	568	39	Рындинъ Андрей .	Р. Вознесенскій .	8	1/1 900	Пож.	—	—	—	96	96		
79	v-900	576	39	Демидовъ Конст. .	„ Рутченков. О-ва	6	1/III 900	„	—	—	—	72	72		
80	vii-900	581	44	Хлоповъ Иванъ . .	„ Голубовск. Т-ва	15	1/vii 900	„	—	—	—	180	180		
81	„	582	35	Еременко Иванъ .	„ Петро-Мар. О-ва	8	1/II 900	„	—	—	—	96	96		
82	„	585	33	Бибиковъ Петръ .	„ Вознесенскій . .	8	1/1 900	„	—	—	—	96	96		
83	ix-900	615	43	Потапенко Фома .	„ Щербиновскій .	12	1/ix 900	„	—	—	—	192	192		
84	„	618	49	Гавриковъ Сергѣй	„ Голубов. Т-ва .	3	1/vi 900	„	—	—	—	36	36		
85	„	619	33	Пеньковъ Иванъ .	„ „ „	10	1/vii 900	„	—	—	—	120	120		
86	vi-900	620	30	Цукановъ Петръ .	„ О-ва Русск. к.-у. копей	12	„	„	—	—	—	144	144		
87	vii-900	622	33	Орѣховъ Илларионъ	„ Рутченков. О-ва	12	1/1 901	„	—	—	—	144	144		
88	viii-900	631	44	Андреевъ Егоръ .	„ Южно-Рус. О-ва	6	1/vi 900	„	7.50	80.50	—	—	88		
89	x-900	632	34	Кохаевъ Иванъ . .	„ Рутченков. О-ва	7	„	„	—	—	—	84	84		
90	„	635	27	Ульяновъ Михаилъ	„ А. Р. Левестамъ	8	1/x 900	„	—	—	—	96	96		
91	„	636	27	Рѣшетниковъ Степ.	„ Луг.-Дон. О-ва	6	1/xi 900	„	—	—	—	72	72		
92	xi-900	650	56	Гавришовъ Иванъ	„ Южно-Рус. О-ва	6	1/xii 900	„	—	—	—	72	72		
93	xii-900	658	37	Ефатовъ Сергѣй .	„ Вознесенскій . .	10	1/xi 900	„	—	—	—	120	120		
94	„	664	46	Журавлевъ Сергѣй	„ Акц. О-ва А. Ауэрбахъ	7	1/1 901	„	—	—	—	84	84		
95	xi-900	669	44	Ивановъ Данииль .	„ Рутченков. О-ва	15	1/x 900	„	—	—	—	180	180		
96	i-901	673	38	Домринъ Зосима .	„ О-ва Бѣлянск. к.	5	1/ix 903	1/1 911	—	—	—	60	60		
97	xii 900	677	36	Тишakovъ Митроф.	„ О-ва Русск. к.-у. копей	12	1/x 900	Пож.	—	—	—	144	144		
98	i-901	682	50	Горбачевъ Егоръ .	„ Вознесенскій . .	10	1/1 901	„	—	—	—	120	120		
99	ii-901	683	31	Польской Ефимъ .	„ Успенскаго . . .	8	1/v 904	„	—	—	—	96	96		
100	„	685	43	Скворцовъ Иванъ .	„ Вознесенскій . .	10	1/ix 901	„	—	—	—	120	120		
101	„	687	39	Чепелевъ Иванъ .	„ Голубовск. О-ва	6	1/1 901	„	—	—	—	72	72		
102	„	688	47	Еременко Иванъ .	„ „ „	7.50	„	„	—	—	—	90	90		
					Транспортъ.	—	—	—	22.50	83.50	—	9560	9560		

№№ по порядку	Время когда дѣло началось	№ дѣла	Возрастъ въ 1910 г.	Фамиліи, составъ семьи	Названіе рудника	Назнач. пособие			Уплачено въ отчетномъ году				Примѣчанія		
						пост. пос. въ мѣс. р.	Время назначенія	Срокъ прекращенія	Проѣздъ на родную	Леченіе р.	Единовременнo	Постоянное		Итого	
												Руб.			К.
					Транспортъ.	—	—	—	22.50	83.50	—	9560	9560	—	
103	III-901	695	19	Кошелевъ Сергѣй	Р. Алекс. Гор. О-ва	8	1/1 901	Пож.	—	—	—	96	96	—	
104	II-901	696	46	Кислинскій Акимъ	" " " "	10	"	"	—	—	—	120	120	—	
105	III-901	716	29	Алекинъ Михайль	" Вознесенскій. .	10	1/1 06	"	—	—	—	120	120	—	
106	IV-901	723	41	Бабаковъ Федоръ	" Алекс. Гор. О-ва	6	1/III 01	"	—	—	—	72	72	—	
107	III-901	727	5	Толкачевъ Прохоръ	" Южно-Рус. О-ва	8	1/V 902	"	—	—	—	80	80	—	
108	IV-901	729	43	Сажинъ Тимофей .	" А. В. Маркова	6	1/IV 01	"	—	—	—	72	72	—	
109	III-901	743	47	Урамовъ Афанасій	" Козакевичъ. . .	6	1/III 01	"	—	—	—	168	168	—	
110	IV-901	746	39	Дубовый Романъ .	" Голубовск. Т-ва	7	1/V 01	"	—	—	—	84	84	—	
111	"	750	47	Хмаренко Денисъ.	" Сѣв.-Вост. О-ва	9	"	"	—	—	—	108	108	—	
112	V-901	755	31	Романенко Михѣй	" С. С. Кгаевского	8	1/V 902	"	—	—	—	64	64	—	
113	IV-901	773	36	Путинцевъ Дмитр.	" Голубовск. Т-ва	5	1/II 01	"	—	—	—	60	60	—	
114	VI-901	783	32	Сигаревъ Егоръ. .	" " "	2	1/I 01	"	—	—	—	24	24	—	
115	"	786	36	Цыпленковъ Ал. .	" Рутченков. О-ва	12	1/VII 01	"	—	—	—	144	144	—	
116	"	792	47	Маевскій Мартынъ	" Вознесенскій .	12	1/VIII 01	"	—	—	—	144	144	—	
117	IV-901	799	37	Шафировъ Захар.	" Голубовск. Т-ва	4	1/VII 01	"	—	—	—	32	32	—	
—	"	"	"	"	отъ " "	2	"	"	—	—	—	16	16	—	
118	VII-901	811	23	Тимченко Андрей.	" О-ва Русск. к.-у. копей	9	1/I 01	"	—	—	—	108	108	—	
119	VIII-01	813	30	Кузнецовъ Филип.	" Рутченков. О-ва	6	1/VII 01	"	—	—	—	72	72	—	
120	VI-901	814	47	Колесниковъ Алекс.	" Хрустальскій. .	4	1/I 09	"	—	—	—	48	48	—	
121	VIII-01	829	30	Чутенко Сергѣй. .	" Вознесенскій. .	12	1/V 01	"	—	—	—	144	144	—	
122	"	834	29	Кондуоровъ Егоръ.	" Т-во Кор. и Шип.	6	"	"	—	—	—	72	72	—	
123	IX-901	839	45	Волковъ Акимъ. . .	" " " "	8	1/V 02	"	—	—	—	96	96	—	
124	"	847	29	Шматковъ Дмитр.	" Рутченков. О-ва	12	1/V 01	"	—	—	—	144	144	—	
125	"	851	29	Озерный Яковъ. . .	" Голубовск. Т-ва	4	1/IX 01	"	—	—	—	48	48	—	
126	"	852	35	Афанасьевъ Иванъ	" " "	12	"	"	—	—	—	144	144	—	
					Транспортъ.	—	—	—	22.50	83.50	—	11840	11840	—	

№№ по порядку	Время когда дѣло началось	№ дѣла	Возрастъ въ 1910 г.	Фамиліи, составъ семьи	Названіе рудника	Назнач. пособіе			Уплачено въ отчетномъ году					Примѣанія	
						р. пост. пособ. въ мѣс.	Время назначенія	Срокъ прекращенія	Проѣздъ по родину	Леченіе	Единовре-менно	Постоянное	Итого		
													р.		р.
					Транспортъ.	—	—	—	22.50	83.50	—	11840	11840		
127	viii-901	853	30	Кошевой Дементій	Р. Т-во Кор. и Шип.	8	1/x 901	Пожиз.	—	—	—	96	96		
128	vi-901	888	27	Бондарь Илья . . .	„ Голубовск. Т-ва	8	1/vii 902	„	—	—	—	96	96		
129	xii 901	889	37	Денисовъ Титъ . .	„ Т-во Кор. и Шит.	8	1/i 902	„	—	—	—	96	96		
130	ii-902	904	59	Сапковскій Карлъ.	„ Южн.-Рус. О-ва	6	1/i 907	1/i 911	—	—	—	72	72		
131	„	918	30	Якушевъ Михаилъ	„ Брянскаго О-ва	8	1/x 901	Пожиз.	—	—	—	96	96		
132	„	920	47	Бондаренко Никол.	„ В. Ф. Чеча. . . .	4	1/i 909	„	—	—	—	48	48		
133	i-902	921	45	Евдоким. Филипъ	„ Щербиновскій .	6	1/i 902	„	—	—	—	72	72		
134	„	949	46	Муфтахуди. Муф.	„ О-ва Любимовъ, Сольвэ и К ^о .	5	1/iii 902	„	—	—	—	60	60		
135	iv-902	959	37	Агѣевъ Петръ. . .	„ А. А. Трубник.	6	1/viii 901	„	—	—	—	72	72		
136	iii-902	961	35	Степкинъ Герасимъ	„ Козакевича . . .	8	1/x 906	„	—	—	—	128	128		
137	x-901	967	45	Семеновъ Михаил.	„ О-ва Русск. к.-у. копей.	7	1/i 902	„	—	—	—	84	84		
138	xii-901	968	33	Орѣховъ Семень .	„ Голубовск. Т-ва	5	1/v 902	„	—	—	—	60	60		
139	v-902	980	28	Зюковъ Дмитрій. .	„ Ирминскаго О-ва	4	1/i 909	„	—	—	—	48	48		
140	„	984	38	Лозинъ Козьма . .	„ Рутченков. О-ва	5	1/vi 909	„	—	—	—	60	60		
141	ii-902	985	36	Тарасовъ Герасимъ	„ „	6	1/xi 901	„	—	—	—	72	72		
142	iv-902	991	30	Желтовъ Филать .	„ Ак. О-во Русск. г. з. пр.	10	1/i 902	„	—	—	—	200	200		
143	„	1020	35	Берко Емельянъ .	„ Селезневскій . .	8	1/ii 902	„	—	—	—	96	96		
144	v-902	1028	42	Карпенко Василій.	„ М. Д. Вольнск.	10	1/x 904	„	—	—	—	120	120		
145	vii-902	1076	49	Сырачевъ Михаилъ	„ Рутченков. О-ва	10	1/i 902	„	—	—	—	120	120		
146	v-902	1080	62	Карлашовъ Егоръ.	„ Рус.-Дон. О-ва.	5	1/v 902	„	—	—	—	100	100		
147	ix-902	1085	35	Базаркинъ Иванъ.	„ Алек. Гор. О-ва	10	1/x 902	„	—	—	—	80	80		
148	„	1107	29	Бондарь Тимофей.	„ „	6	1/iv 902	„	—	—	—	72	72		
149	viii-902	1115	39	Паньковъ Борисъ.	„ Южно-Р.-Д.-М.О.	5	1/v 904	„	—	—	—	60	60		
150	vii-902	1116	45	Кузнецовъ Тимоф.	„ Голубовск. Т-ва	6	1/v 902	„	—	—	—	96	96		
151	xi-902	1119	37	Миненковъ Даніиль	„ Ирминскаго О-ва	5	1/x 902	„	—	—	—	60	60		
					Транспортъ.	—	—	—	22.50	83.50	—	14004	14004		

№№ по порядку	Время когда дѣло началось	№ дѣла	Возрастъ въ 1910 г.	Фамиліи, составъ семьи	Названіе рудника	Назнач. пособіе			Уплачено въ отчетномъ году				Примѣчанія	
						пост. пос. въ мѣс. р.	Время назначенія	Срокъ прекращенія	Проѣздъ на родину	Леченіе р.	Единовременнo	Постоянное руб.		Итого руб. к.
					Транспортъ.	—	—	—	22.50	83.50	—	14004	14004	—
152	x-920	1143	29	Капустинъ Степанъ	Р. Акц. О-ва Прох. копей.	4	1/1 906	Пожиз.	—	—	—	48	48	—
153	xi-902	1147	45	Рыбкинъ Николай.	" "	12	1/ix 902	"	—	—	—	144	144	—
154	ix-902	1148	42	Мосякинъ Егоръ .	" Рутченков. О-во	8	"	"	—	—	—	96	96	—
155	"	1151	52	Моревъ Гаврилъ .	" Алек. Гор. О-ва	6	1/ix 905	"	—	—	—	72	72	—
156	xi-902	1168	36	Бардусъ Самуилъ.	" Вознесенскій . .	12	1/1 903	"	—	—	—	144	144	—
157	"	1180	26	Кравцовъ Федоръ	" Рутченков. О-во	8	1/ix 902	"	—	—	—	96	96	—
158	"	1181	49	Прошинъ Тимофей	" Алек. Гор. О-во	10	1/xi 905	"	—	—	—	120	120	—
159	xii-902	1194	57	Упеникъ Иванъ . .	" Акц. О-во Ауэрбахаъ и К ^о .	15	1/viii 903	"	—	—	—	240	240	—
160	"	1195	32	Когтевъ Михаилъ.	" "	12	1/ix 902	"	—	—	—	144	144	—
161	"	1198	48	Павленко Николай	" Вознесенскій . .	12	1/1 903	"	—	—	—	144	144	—
162	x-902	1204	29	Садовник. Ефимъ.	" Голубовск. Т-ва	10	"	"	—	—	—	120	120	—
163	xii-902	1219	45	Аристовъ Петръ .	" Акц. О-во Ауэрбахаъ и К ^о .	10	1/iv 900	"	—	—	—	120	120	—
164	vii-905	1230	50	Гизятулинъ Негамя	" О-во Любимовъ, Сольваъ и К ^о .	5	1/1 905	"	—	—	—	60	60	—
165	xii-902	1233	79	Бутыльск. Михаилъ	" Рус.-Дон. О-во.	8	1/ix 902	"	—	—	—	101	101	—
166	xi-902	1249	52	Слесаревъ Дмитрій	" Голубовск. Т-ва	6	1/xii 902	"	—	—	—	72	72	—
167	iii-902	1252	45	Мархиль Болеславъ	" "	10	1/1 905	"	—	—	—	120	120	—
—	"	—	—	" "	" отъ "	80	р. въ г.	"	—	—	—	80	80	—
168	ii-902	1255	35	Мишинъ Тимофей.	" Ю. Р. Днѣпр. м. О-ва.	4	1/1 903	"	—	—	—	160	160	—
169	"	1259	45	Агафоновъ Мих. .	" Вознесенскій . .	5	1/ii 903	"	—	—	—	20	20	—
170	i-903	1275	42	Выгодинъ Андрей	" О-во Крив. ж. д.	10	1/1 903	"	—	—	—	120	120	—
171	ii-903	1276	65	Малаховъ Степанъ	" Л. И. Ивановой	2	"	"	—	—	—	24	24	—
172	"	1277	45	Симоновъ Викторъ	" Вознесенскій . .	8	"	"	—	—	—	96	96	—
173	iii-903	1281	32	Волковъ Николай.	" Петр.-Мар. О-во	3	1/iii 903	"	—	—	—	36	36	—
174	"	1294	44	Бабаевъ Дмитрій .	" Вознесенскій . .	5	1/ii 903	"	—	—	—	60	60	—
175	iv-903	1310	35	Подобѣдовъ Сер. .	" "	10	1/v 903	"	—	—	—	120	120	—
					Транспортъ.	—	—	—	22.50	83.50	—	16561	16561	—

№№ по порядку	Время когда дѣло началось	№ дѣла	Возрастъ въ 1910 г.	Фамиліи, составъ семьи	Название рудника	Назнач. пособіе			Уплачено въ отчетномъ году					Примѣчанія	
						пост. пос. въ мѣс.	Время назначенія	Срокъ прекращенія	Пробавъ на родшу	Леченіе	Единовре-менно	Постоянное	Итого		
													Р.		Р.
					Транспортъ.	—	—	—	22.50	83.50	—	16561	—	—	
176	v-1903	1322	34	Тыченко Евменъ . .	Р. Рутченков. О-ва	3.50	1/1 1903	Пож.	—	—	—	42	42	—	
177	"	1327	34	Гадылинъ Шайх.	" "	5	1/1 905	"	—	—	—	60	60	—	
178	v-1903	1331	35	Бѣлянко Илья. . .	" С. П. Дон. О-ва	5	1/ix 902	"	—	—	—	60	60	—	
179	v-1903	1344	41	Ермаковъ Павелъ.	" Рутченков. О-ва	10	1/v 903	"	—	—	—	120	120	—	
180	"	1356	46	Косороковъ Васил.	" "	7	1/v 905	"	—	—	—	84	84	—	
181	vii-903	1360	50	Троценко Игнатій	" "	3	1/1 909	"	—	—	—	36	36	—	
182	v-903	1362	67	Плутенко Петръ . .	" Голубовск. Т-ва	5	1/1 904	"	—	—	—	60	60	—	
183	vi-903	1364	44	Бондаренко Степ.	" Гос.-Байр. О-ва	5	"	"	—	—	—	80	80	—	
184	ii-903	1372	44	Новиковъ Егоръ . .	" Ю. Р. Днѣпр. м. О-ва.	3	1/1 906	"	—	—	—	36	36	—	
185	vii-903	1394	34	Лавренко Иванъ . .	" Т-во Кор. и Шип.	3	1/v 903	"	—	—	—	36	36	—	
186	iii-904	1404	28	Семочкинъ Нилъ . .	" Михайловс. О-ва	7	"	"	—	—	—	84	84	—	
187	v-903	1435	24	Просняникъ Алекс.	" Жиловскаго О-ва	5	1/vii 903	"	—	—	—	60	60	—	
188	vi-903	1448	43	Ивановъ Алексан.	" Брянскаго О-ва	9	1/vii 903	"	—	—	—	108	108	—	
189	"	1455	27	Кулешовъ Дмитр.	" "	9	1/vi 905	"	—	—	—	108	108	—	
190	"	1470	51	Синякъ Севастьянъ	" Южн.-Рус. О-ва	6	1/vii 903	"	—	—	—	72	72	—	
191	"	1473	45	Яковлевъ Никиф. . .	" Вознесенскій . .	8	1/vi 903	"	—	—	—	96	96	—	
192	"	1487	61	Руденскій Флегон.	" Екатеринов. О-ва	4	1/ix 903	"	—	—	—	48	48	—	
193	viii-03	1490	50	Певневъ Петръ . .	" Т-во Кор. и Шип.	8	1/vi 904	"	—	—	—	96	96	—	
194	vii-903	1495	47	Луценко Кондратъ	" Рутченков. О-ва	8	1/v 904	"	4.50	—	—	96	100	50	
195	iii-903	1512	39	Ишлинскій Степанъ	" О-во Бѣлян. коп.	10	1/viii 903	"	—	—	—	120	120	—	
196	vi-903	1513	44	Козаковъ Сергѣй . .	" Голубовск. Т-ва	6	1/ix 903	"	—	—	—	72	72	—	
197	xi-903	1556	52	Сухоленко Панф. . .	" Рутченков. О-ва	3	"	"	—	—	—	36	36	—	
198	"	1557	73	Богачевъ Петръ . .	" Алексѣвск. О-ва	6	1/iii 903	"	—	—	—	72	72	—	
199	xi-902	1567	37	Астаховъ Иванъ . .	" "	7	1/ix 903	"	—	—	—	84	84	—	
200	ix-903	1582	62	Скворцовъ Касьян . .	" Екатеринов. О-ва	8	1/xi 903	"	—	—	—	96	96	—	
					Транспортъ.	—	—	—	27	83.50	—	18423	—	—	

№№ по порядку	Время когда дѣло начато	№ дѣла	Возрастъ въ 1910 г.	Фамиліи, составъ семьи	Названіе рудника	Назнач. пособіе			Уплачено въ отчетномъ году					Примѣчанія	
						пост. посл. въ рублѣ	Время назначенія	Срокъ прекращенія	Проѣздъ на родную	Леченіе	Единовременн.	Постоянное			Итого
												Руб.	Руб.		
					Транспортъ.	—	—	—	27	83.50	—	18423	18533	50	
201	xii-903	1583	34	Козловъ Михаилъ.	Р. Екатерин. О-ва.	12	1/1 904	Пож.	—	—	—	144	144	—	
202	"	1593	52	Осадчій Иванъ . .	" "	10	1/vii 906	"	—	—	—	80	80	—	
203	"	1616	41	Кондратьевъ Иванъ	" Ю. Р. Днѣпр. м. О-ва.	4	1/1 909	"	—	—	—	48	48	—	
204	xi-903	1626	46	Филлиповъ Иванъ	" Рутченков. О-ва	10	1/у 903	"	—	—	—	40	40	—	Умеръ 5/iii 1909 г.
205	xii-903	1643	27	Королевъ Пармен.	" Т-во Кор. и Шип.	4	1/iii 903	"	—	—	300	—	300	—	Замѣн. един.
206	"	1659	49	Боровскій Федоръ	" "	6	"	"	—	—	—	72	72	—	
207	i-904	1694	36	Добровъ Трофимъ	" Ю. Р. Днѣпр. м. О-ва.	4	"	"	—	—	—	48	48	—	
208	iii-904	1749	44	Алфимовъ Абрамъ	" "	6	1/1 903	"	—	—	—	72	72	—	
209	iv-904	1759	61	Алеховъ Алексѣй.	" Рутченков. О-ва	10	1/iv 905	"	—	—	—	160	160	—	
210	"	1770	33	Васяевъ Сидоръ . .	" "	5	1/1 909	"	—	—	—	60	60	—	
211	vi-904	1808	23	Рубцовъ Иванъ . .	" Вознесенскій . .	6	1/vi 904	"	—	—	—	72	72	—	
212	"	1809	44	Паршинъ Козьма .	" "	5	"	"	4	5	—	120	127	—	
213	"	1826	23	Агѣевъ Маркіанъ.	" Голубовск. Т-ва	10	1/vii 904	"	—	—	—	120	120	—	
214	ix-904	1863	27	Пиллогинъ Иванъ.	" Алекс. Гор. О-ва	4.50	1/1 902	"	—	—	—	36	36	—	
215	xii-905	1875	54	Савушкинъ Ефимъ	" Маркова.	5	1/1 904	"	—	—	—	60	60	—	
216	iii-906	1886	59	Даниловичъ Игнат.	" Рутченков. О-ва	4	1/1 909	"	—	—	—	80	80	—	
217	viii-06	1888	43	Моросевъ Григор.	" О-ва Прох. коп.	7	1/viii 906	"	—	—	—	84	84	—	
					Всего по списку № 2	—	—	—	31	86.50	300	19719	20136	50	
					Выбыло на годов. плату по списку № 2	—	—	—	—	—	—	312	—	—	
					Всего по списку № 1	—	—	—	—	—	—	14383.15	14383	15	
					Итого по списку №№ 1, 2. .	—	—	—	31	86.50	300	34102.15	34519	65	

По списку № 2 предстоитъ къ выдачѣ въ 19¹⁰/₁₁ году 19407 руб., въ среднемъ на каждый мѣсяць 19407:12 = 1617 руб. 25 коп.

Списокъ № 3.

СПИСОКЪ ПОСОБІЙ

выданныхъ въ отчетномъ году горнорабочимъ инвалидамъ труда.

№№ по порядку	Время когда дѣло началось	№ дѣла	Возрастъ въ 1910 г.	Фамиліи, составъ семьи	Названіе рудника	Прериаб. въ шахтахъ		Назнач. пособіе		Уплачено въ отчетномъ году					Возвр. пос.	Примѣчанія
						Прериаб. въ шахтахъ	пост. пособ. въ мѣс.	Время назначенія	Срокъ прекращенія	Продажа на родину	Леченіе	Единовременн.	Постоянное	Итого		
1	x-904	1 61		Пороховъ Иванъ .	Петро-Мар. О-ва .	17	8	1/1 905	Пожиз.	—	—	—	96	96	—	
2	iv-05	6 49		Криворучка Макар.	Павлов. к. А. Г. О.	25	10	1/v 05	"	—	—	—	80	80	—	
3	iii-05	7 59		Сикупцовъ Троф.	Нарнев. рудн. . .	19	5	1/1 05	"	—	—	—	60	60	—	
4	vi-05	8 65		Воронцовъ Василій	Кад. р. Ю. Р. Д. М. О.	8	8	1/vi 05	"	—	—	—	96	96	—	
5	"	10 50		Мокрый Назаръ .	Вознесен. руд. . .	7	7	1/v 05	"	—	—	—	84	84	—	
6	"	11 55		Масловъ Петръ . .	"	4	4	1/x 08	"	—	—	—	48	48	—	
7	iii-05	12 41		Соколенко Алекс.	Петро-Мар. О-ва .	17	8	1/1 05	"	20	—	—	96	116	—	
8	iv-05	13 52		Ворожко Алексѣй.	Кад. к. Ю. Р. Д. М. О.	18	4-5	1/1 07	1/1 911	4.50	—	—	56	60.50	—	
9	xii-904	15 54		Аксеновъ Филиппъ	О-ва Юж. Рус. пр.	31	4	1/x 08	"	—	—	—	48	48	—	
10	vi-905	16 53		Грикинъ Никита . .	Жиллов. О-ва . . .	17	6	1/v 05	"	—	—	—	52	52	—	
11	v-05	17 61		Павловъ Власъ . .	Кореневъ и Шип.	24	8	1/v 08	"	—	—	—	96	96	—	
12	vi-05	18 41		Орленко Яковъ . . .	О-ва Юж. Рус. пр.	19	5	1/1 10	1/1 11	9.10	—	—	40	49.1	—	
13	"	20 57		Бочаровъ Захаръ .	Камен. к. А. Г. О.	16	4	1/v 05	"	—	—	—	48	48	—	
14	"	22 51		Зуйковъ Кирѣй . .	Алексѣев. О-ва . .	17	5	1/1 05	Пожиз.	—	—	—	60	60	—	
15	viii-05	29 60		Голубовъ Илья . .	Рутченк. О-ва . . .	18	7	1/viii 05	"	—	—	—	84	84	—	
16	vii-05	32 60		Огневъ Афанасій .	"	22	6	1/vii 05	"	—	—	—	72	72	—	
17	"	33 63		Ломакинъ Иванъ .	Руд. Н. Л. Успенс.	18	8	1/viii 05	"	—	—	—	96	96	—	
18	viii-05	36 62		Левочкинъ Петръ.	Ирмин. О-ва	17	6	1/viii 05	1/viii 10	—	—	—	55	55	—	
19	"	37 59		Саженковъ Васил.	Жиллов. О-ва . . .	21	6	1/viii 05	"	—	—	—	48	48	—	
20	"	38 55		Харитоновъ Ефимъ	Екатериин. О-ва . .	14	7	1/viii 05	Пожиз.	—	—	—	84	84	—	
21	"	39 54		Жилиевъ Афанасій	Аннен. р. Н. Л. Усп.	16	7	1/viii 05	"	—	—	—	84	84	—	
22	vii-05	40 59		Кручановъ Павелъ	Вознес. р. Н. А. Кар.	16	8	1/v 08	"	—	—	—	96	96	—	
23	ix-05	43 65		Дулинъ Яковъ . . .	О-ва Юж. Рус. пр.	22	8	1/x 05	"	—	—	—	64	64	—	
24	vii-05	44 53		Жмыховъ Иванъ .	"	27	4	1/iv 09	1/iv 10	—	—	—	28	28	—	Прекр. съ 1/iv 910 г.
25	ix-05	45 56		Малина Яковъ . . .	Жиллов. О-ва . . .	14	3	"	"	—	—	—	36	36	—	
26	x-05	50 63		Муратовъ Леонтій	О-ва Юж.-Рус. пр.	29	5	1/x 05	"	—	—	—	60	60	—	
27	x-05	52 54		Любичкій Даніилъ	Алексѣев. О-ва . .	20	9	1/x 05	"	—	—	—	108	108	—	
				Транспортъ.		—	—	—	—	33.6	—	—	1875	1908.60	—	

№№ по порядку	Время когда дѣло начато	№ дѣла	Возрастъ въ 1910 г.	Фамиліи, составъ семьи	Названіе рудника	Назнач. пособие				Уплачено въ отчетномъ году				Возвр. пос.	Примѣчанія	
						Прораб. въ шахтахъ	р.	Время назначенія	Срокъ прекращенія	Провѣздъ на родилу	Леченіе	Единовре-менно	Постоянное			Итого
					Транспортъ.	—	—	—	—	33.60	—	—	1875	1908.60	—	
28	х-905	53	52	Гребенникъ Спирид.	Рутченк. О-ва . . .	17	8	1/v 908	1/v 910	—	—	—	64	64	32	Пр. за см. съ 1/v 910
29	х-05	57	49	Карасевъ Григор.	Т-ва „Кор. и Шип.“	10	4	1/1 08	1/1 11	—	—	—	48	48	—	
30	х1-05	61	76	Залешиковъ Петръ	Рутченков. О-ва . .	27	7	1/x1 05		—	—	—	112	112	28	
31	х1-05	62	66	Чебышовъ Яковъ.	Возн. р. П. А. Карп.	16	5	1/ix 05		—	—	—	60	60	—	
32	х1-05	63	58	Куценко Михаилъ	О-ва Юж.-Рус. пр.	26	6	1/x1 05		—	—	—	72	72	—	
33	ix-05	65	66	Виношкинъ Семенъ	Кад. к. Ю.Р.Д.М.О.	17	5	1/ix 05		—	—	—	60	60	—	
34	х1-05	67	47	Апатьевъ Тить . .	Алексѣев. О-ва . .	15	8	1/1 08	1/1 11	—	—	—	96	96	—	
35	„	68	65	Шмыркинъ Никод.	Т-ва „Кор. и Шип.“	17	6	1/x1 05		—	—	—	72	72	—	
36	„	69	45	Максимовъ Сергѣй	О-ва Русск. коп. .	23	6	„	1/ix 10	—	—	—	72	72	—	
37	х-05	70	56	Ковалевъ Терентій	Русск. Дон. О-ва.	28	8	1/x 05	Пожпз.	—	—	—	96	96	—	Пр. за см. съ 1/ix 10
38	х1-05	71	50	Галицкій Прохоръ	Голубовск. руд. .	25	6	1/1 08		—	—	—	48	48	—	
39	„	75	45	Фединъ Никифоръ	Голуб. р. и Жил.	21	6	„	1/ix 10	—	—	—	48	48	—	
40	„	76	33	Мамоновъ Евменъ	О-ва Русск. коп. .	15	5.50	1 1 06		—	—	—	42	42	—	
41	х1-05	80	64	Филипповъ Степанъ	Рутченк. О-ва . . .	27	9	1/x1 05		—	—	—	108	108	—	
42	х1-05	81	54	Кулешовъ Василій	„	20	6	1/x1 05	Пожпз.	—	—	—	48	48	—	Пр. за см. съ 1/v 10 Леч. въ мед. мех. пп. Леч. въ Чокракѣ.
43	„	85	43	Петриченко Дмит.	Голубовск. рудн. .	16	—	—	—	10.30	90	—	100.30	—	—	
—	—	—	—	„	„	—	—	—	—	—	103.68	23.50	—	127.18	—	
44	х1-05	86	44	Быстрицкій Василій	Руд. гр. Дорреръ.	17	5	1/ix 06	1/ix 10	—	—	—	60	60	—	
45	„	87	65	Игнатенко Афиног.	„	21	5	1/1 09	1/1 11	—	—	—	60	60	—	
46	х1-05	92	53	Семеновъ Денисъ.	О-ва Юж.-Рус. пр.	18	7	1/ix 05		—	—	—	84	84	—	
47	х-05	93	48	Акимовъ Андрей .	О-ва Русск. коп. .	15	7	1/x1 05	1/x1 10	—	—	—	84	84	—	
48	х1-05	94	41	Степановъ Прохоръ	Кад. к. Ю.Р.Д.М.О.	15	3	1/v 09	1/v 11	—	—	—	48	48	12	
49	х1-05	95	58	Денинъ Дмитрій. .	Кам. к. А. Г. О. .	25	7	1/ix 08	1/ix 10	5	—	—	42	47	—	
50	1-06	99	58	Булькинъ Федотъ	Т-ва „Кор. и Шип.“	15	8	„	„	—	—	—	96	96	—	
51	х1-05	102	60	Абрамовъ Василій	О-ва Южн.-Рус. пр.	27	4	„	„	—	—	—	48	48	—	
					Транспортъ.	—	—	—	—	48.90	193.68	23.50	3443	3709.08	72	

№№ по порядку	Время когда дѣло началось	№ дѣла	Возрастъ въ 1910 г.	Фамиліи, составъ семьи	Названіе рудника	Прораб. въ шахтахъ		Назнач. пособіе		Уплачено въ отчетномъ году					Возвр. пособ.	Примѣчанія
						пост. пос. въ мѣс.	р.	Время назначенія	Срокъ прекращенія	Проездъ на родину	Леченіе	Единовременнo	Постоянное	Итого		
					Транспортъ.	—	—	—	—	48.00	193.68	23.50	3443	3709.08	72.00	
52	1-906	104	37	Потапенко Тихонъ	Петро-Мар. О-ва .	15	4	1/x 907	1/x 910	—	—	—	48	48	—	Прекр. за см. 1/x 910
53	"	105	53	Кочетковъ Яковъ .	Кад. к. Ю. Р. Д. м. О.	16	4	1/vii 06		8	—	—	16	24	—	Пр. по пост. Сов. 1/1 10
54	xii-05	106	44	Соловьевъ Яковъ.	Орл.-Елен. коп. . .	16	8	1/1 07	1/1 11	—	—	—	96	96	—	
55	"	107	39	Соловьевъ Ефимъ.	"	15	4	1/vi 06	"	—	—	—	48	48	—	
56	1-06	108	58	Бѣлокопыт. Васил.	"	17	8	1/v 07	Пож.	—	—	—	64	64	—	Задерж. за неизм. адр.
57	"	109	46	Зиминъ Иванъ. . .	О.ва Русск. коп. . .	16	6	1/1 06	"	—	—	—	72	72	—	
58	"	110	43	Новиковъ Пётръ. .	Голубовск. рудн. .	15	4	1/1 06	"	—	—	—	72	72	—	Прекр. за см. 1/1 11
59	"	111	42	Маркинъ Игнатъ .	"	16	4	1/1 06	"	—	—	—	64	64	16.00	
60	"	113	67	Козловъ Павелъ. .	Рутченк. О-ва . . .	20	4	1/1 06	"	—	—	—	48	48	—	
61	"	116	56	Неклюдовъ Романъ	О-ва Южн.-Рус. пр.	25	6	1/1 06	"	—	—	—	72	72	—	
62	"	118	62	Задорожный Калис.	Т-ва „Кор. и Шип.“	16	8	1/x 08	1/x 10	—	—	—	96	96	—	
63	xi-05	119	60	Уваровъ Никита. .	О-ва Южн.-Рус. пр.	25	6	1/xi 05		—	—	—	72	72	—	
64	xii-05	120	52	Алгутчевъ Романъ	Т-ва „Кор. и Шип.“	24	5	1/1 06		—	—	—	60	60	—	
65	"	122	47	Петрович. Никита.	О-ва Русск. коп. .	19	3	1/1 06		—	—	—	24	24	—	Прекр. за см. 1/1 10
66	1-06	123	49	Жиряковъ Пётръ .	Рудн. Завадскаго .	20	3	1/1 06		—	—	—	36	36	—	
67	xii-05	124	50	Митрофановъ Кон.	О-ва Юж.-Рус. пр.	23	8	1/1 06		—	—	—	96	96	—	
68	1-06	125	62	Шпаковъ Леонтій.	Рутченков. О-ва. .	28	8	1/1 06		—	—	—	96	96	—	
69	"	127	68	Мачихинъ Игнатъ.	Голубов. рудн. . .	22	8	1/1 06		—	—	—	96	96	—	
70	"	128	54	Паршутинъ Тить .	"	32	5	1/x 08		—	—	—	60	60	—	
71	vii-05	132	53	Ермоленко Тимоф.	Руд. быв. гр. Дорр.	14	6	1/1 09	1/1 10	9	—	—	72	81	—	
72	ii-06	134	49	Жуковъ Семень. .	Голубовск. рудн. .	26	5	1/ii 06		—	—	—	60	60	—	
73	xi-05	136	51	Купріяновъ Никол.	Орлово-Елен. коп.	17	5	1/x 05		8	—	—	60	68	—	
74	1-06	141	57	Калашниковъ Григ.	О-ва Юж.-Рус. пр.	33	6	1/1 06		—	—	—	72	72	—	Прекр. за см. 1/x 10
75	ii-06	146	49	Артановъ Иванъ .	Возн. р. П. А. Крап.	21	3	1/1 06		—	—	—	36	36	—	
76	ii-05	147	61	Алимовъ Сидоръ .	Кам. к. А. Г. О. .	18	4	1/x 05		—	—	—	48	48	—	
					Транспортъ.	—	—	—	—	73.00	193.68	23.50	5027	5318.08	88.00	

№№ по порядку	Время когда дѣло начато	№ дѣла	Возрастъ 1910 г.	Фамиліи, составъ семьи	Названіе рудника	Прораб. въ шахтахъ		Назнач. пособіе		Уплачено въ отчетномъ году					Возвр. пособ.	Примѣчанія
						р.	пост. пос. въ мѣс.	Время назначенія	Срокъ прекращенія	Пробѣды на родни	Леченіе	Единовре-менно	Постоянное	Итого		
										р.	р.	руб.	руб.			
					Транспортъ.	—	—	—	—	73.90	193.68	23.50	5027	5318.08	88.00	
77	ii-06	148	64	Шуруповъ Серг. .	Рутченков. О-во. .	22	5	1/ii 906	—	—	—	60	60	—		
78	xii-05	152	60	Колосовъ Андронъ	Т-ва „Кор. и Шип.“	15	4	1/iii 06	—	—	—	48	48	—		
79	iii-06	157	51	Кузинъ Кирилль .	О-ва Русск. коп. .	24	4	„ 1/iii 10	—	—	—	48	48	—		
80	„	159	43	Игнатовъ Сидоръ.	„	19	6	1/ix 08	—	—	—	48	48	—	Прекр. за см. 1/v 910	
81	i-06	160	42	Карпухинъ Васил.	О-ва Юж.-Рус. пр.	17	4-5	1/i 08 1/i 11	9.10	—	—	56	65.10	—		
82	„	164	47	Васинъ Гаврилль .	Кад. к. Ю. Р. Д. м. О.	26	4	1/i 07 1/i 11	10.50	—	—	48	58.50	—		
83	iii-06	165	47	Мишинъ Федоръ .	О-ва Рус. к. Гол. р.	28	4	„ 1/i 11	—	—	—	48	48	—		
84	v-09	167	41	Поляковъ Андрей.	О-ва Русск. коп. .	14	3	1/v 09 1/v 11	5.55	—	—	48	53.55	—		
85	i-06	168	38	Кривыхъ Николай.	„	15	5	1/i 06	—	—	—	60	60	—		
86	„	169	53	Червяковъ Владим.	Рутчен. О-ва. . . .	26	4	„	—	—	—	44	44	—		
87	ii-06	171	61	Сорокинъ Никон.	Возн. р. П. А. Карп.	17	6	1/i 09 1/i 11	—	—	—	96	96	—		
88	i-06	172	56	Гиринъ Тимофей .	Голубов. руд. . . .	28	7	1/i 06	—	—	—	84	84	—		
89	„	174	52	Касихинъ Михаилъ	„	24	4	„	7	—	—	44	51	—		
90	iii 06	175	52	Дунайцевъ Федоръ	„	21	5	1/iii 06	—	—	—	60	60	—		
91	ii-06	177	73	Маіоровъ Ипполитъ	Рутченк. О-во. . . .	26	9	1/ii 06	—	—	—	108	108	—		
92	i-06	178	45	Авиловъ Дмитрій .	О-ва Юж.-Рус. пр.	18	5	1/i 06	Пож.	6.50	—	70	76.50	—		
93	iv-06	179	59	Курчаковъ Антонъ	Рутченк. О-во. . . .	20	5	1/iv 06	—	—	—	60	60	—		
94	i-06	180	43	Добровъ Григорій	Петро-Мар. О-во .	17	5	1/ii 06	—	—	—	60	60	—		
95	ii-06	183	65	Пашковъ Степанъ.	Рутченк. О-во. . . .	20	6	„	„	—	—	72	72	—	Прекр. за см. 1/ix 10	
96	„	184	63	Клисенко Степанъ	О-ва Юж.-Рус. пр.	34	6	„	„	—	—	72	72	—		
97	„	185	49	Шкарлетъ Спирид.	„	20	4	„	„	—	—	48	48	—		
98	v-06	188	69	Черновъ Игнатъ. .	„	24	6	1/v 06	—	—	—	72	72	—		
99	„	190	59	Лазуренко Кален.	„	25	8	„	„	—	—	96	96	—	„	
100	„	193	57	Кутицкій Леонъ. .	„	25	8	„	„	—	—	96	96	—		
101	„	194	60	Зеленцовъ Митроф.	„	25	6	„	„	—	—	72	72	—		
Транспортъ.						—	—	—	—	112.55	193.68	23.50	6645	6974.73	88.00	

№№ по порядку	Время когда дѣло начато	№ дѣла	Возрастъ въ 1910 г.	Фамиліи, составъ семьи	Названіе рудника	Назнач. пособіе				Уплачено въ отчетномъ году					Возвр. пос.	Примѣчанія
						Прораб. въ шахтахъ	пост. пос. въ мѣс.	Время назначенія	Срокъ прекращенія	Проездъ на родину	Леченіе	Единовременнo	Постоянное	Итого		
					Транспортъ.	—	—	—	—	112.55	193.68	23.50	6645	6974.78	88	
102	v-906	196	48	Колниковъ Филиппъ	О-ва Юж.-Рус. пр.	23	12	1/v 906	—	—	—	144	144	—		
103	"	197	57	Болотскій Андрей.	"	25	4	1/ix 908	—	—	—	48	48	—		
104	"	198	48	Ратниковъ Павелъ	"	16	8	1/v 906	—	—	—	96	96	—		
105	"	199	67	Проничкинъ Никита	"	25	6	1/ix 906	—	—	—	120	120	—	Выдано по 1/v-911	
106	"	200	56	Рогоулнъ Иванъ .	"	25	4	1/ix 908	—	—	—	48	48	—		
107	"	204	50	Козловъ Василій .	Возн. руд. П. А. Кар.	25	5	1/v 906	—	—	—	20	20	—	Пр. за см. 1/1-910	
108	iv-906	205	69	Лозицкій Иванъ .	Русско-Донец. О-ва	24	7	"	—	—	—	84	84	—		
109	i-906	206	50	Северинъ Григор.	Т-ва „Кор. и Шип.	15	5	1/1 906	—	—	—	60	60	—		
110	"	207	59	Тихоновъ Кирилль	Возн. р. П. А. Кар.	17	6	1/ix 906	—	—	—	72	72	—		
111	viii-05	208	40	Мурашовъ Дмитр.	О-ва Русск. коп. .	15	8	1/1 06	—	—	—	96	96	—		
112	ii-906	214	69	Пчелинъ Иванъ .	Ирминск. О-ва. . .	16	7	1/iii 06	—	—	—	84	84	—		
113	iv-906	215	61	Горновъ Ермолай.	Голубов. рудн. . .	22	5	1/iv 906	—	—	—	60	60	—		
114	ii-906	216	61	Матюхинъ Иванъ.	"	26	8	1/iii 06	—	—	—	96	96	—		
115	iv-906	217	51	Панюшкинъ Козьма	Павл. к. А. Г. О.	17	7	1/v 906	—	—	—	28	28	—	Пр. за см. 1/1-910	
116	ii-906	218	46	Розенко Емельянъ	"	17	8	1/v 908	—	—	—	64	64	—	Пр. за см. 1/v-910	
117	iv-906	219	67	Червяковъ Март .	"	17	5	1/v 907	—	—	—	60	60	—		
118	"	220	64	Вербинъ Василій .	Рутченк. О-ва. . .	25	8	1/v 906	—	—	—	96	96	—		
119	v-906	222	47	Шумаковъ Архипъ	Павл. к. А. Г. О.	17	8	"	—	—	—	96	96	—		
120	i-906	226	32	Клягинъ Павелъ .	О-ва Русск. к. . .	15	6	1/11 906	1/11 911	—	—	72	72	—		
121	vii-906	229	50	Юриковъ Илья . .	Анен. р. Н. Л. Усп.	15	5	1/vii 06	—	—	—	60	60	—		
122	"	230	52	Моисѣвъ Иванъ .	Рутчен. О-во. . . .	21	5	"	5	—	—	40	45	—	Пр. по пост. Сов. 1/v-10	
123	i-906	232	47	Яковлевъ Михаилъ	Кад. к. Ю. Р. Д. М. О.	15	7	1/ix 908	—	—	—	84	84	—		
124	"	233	45	Скорга Денисъ . .	"	26	5-4	1/vii 10	1/vii 11	5	—	58	63	—		
125	vii-906	235	56	Тимошенко Ефимъ	Возн. р. П. А. Кар.	14	4	1/viii 906	—	—	—	48	48	—		
126	ii-906	236	69	Гольдъ Германъ .	Кал.-Бог. к. А. Г. О.	34	6	1/ii 906	Пожиз.	—	—	72	72	—		
					Транспортъ.	—	—	—	—	122.55	193.68	23.50	8451	8790.78	58	

№№ по порядку	Время когда дѣло начато	№ дѣла	Возрастъ въ 1910 г.	Фамиліи, составъ семьи	Названіе рудника	Прораб. въ шахтахъ	Назнач. пособіе			Уплачено въ отчетномъ году					Возвр. пос.	Примѣчанія
							пост. пос. въ мѣс. р.	Время назначенія	Срокъ прекращенія	Пробѣздъ на родину	Леченіе	Единовре-менно	Постоянное	Итого		
									Р.	Р.	РУБ.	РУБ.				
					Транспортъ.	—	—	—		122.55	193.68	23.50	8451	8790.78	88	
127	II-906	238	47	Усачевъ Афанасій	Возн. р. П. А. Кар.	19	4	1/VI 06	—	—	—	32	32	—		
128	VII-906	239	56	Бухаринъ Калистр.	Кад. к. Ю. Р. Д. М. О.	23	5	1/I 910	5	—	10	40	55	—	Пр. за см. 1/IX-910	
129	IX-906	242	70	Кравцовъ Савва .	О-ва Южно-Рус. пр.	25	8	1/IX 06	—	—	—	96	96	—		
130	"	244	62	Ткачевъ Семенъ .	"	19	6	"	—	—	—	72	72	—		
131	"	245	79	Сорокинъ Сергѣй.	"	27	6	"	—	—	—	72	72	—		
132	"	246	57	Мещеряковъ Мих.	"	25	8	"	—	—	—	96	96	—		
133	"	248	75	Кондрашовъ Иванъ	"	25	6	"	—	—	—	48	48	—	Пр. за см. 1/V-910	
134	"	249	55	Купинъ Василій .	"	25	6	1/IX 08	—	—	—	72	72	—		
135	VI-906	251	49	Мартыновъ Никита	Голубовск. рудн. .	16	8	1/VII 06	—	—	—	96	96	—		
136	"	254	54	Матвѣевъ Николай	О-ва Брянск. коп.	15	5	"	—	—	—	60	60	—		
137	VII-906	255	62	Ярковъ Романъ . .	Алекс. к. А. Г. О.	16	6	"	—	—	—	72	72	—		
138	V-906	262	50	Разсыпной Кириакъ	О-ва Юж.-Рус. пр.	25	6	1/V 906	—	—	—	72	72	—		
139	"	263	45	Костюченко Кирил.	Кад. к. Ю. Р. Д. М. О.	24	—		4.50	90	15	—	109.50	—	Леч въ М. М. Инст.	
140	"	267	54	Гришинъ Сергѣй .	Рутченковск. О-ва	27	6	1/VI 906	—	—	—	72	72	—		
141	III-906	268	38	Доматырко Федос.	"	14	8	1/II 906 1/II 911	—	—	—	96	96	—		
142	V-906	271	48	Нестеровъ Петръ.	Возн. р. П. А. Карн.	14	4	1/V 910 1/V 911	—	—	—	48	48	—		
143	IV-906	272	51	Соломатниковъ П.	Т-во „Кор. и Шип.“	20	8	1/IV 906	—	—	—	64	64	—	Пр. за см. 1/V-910	
144	VII-906	278	52	Багрѣевъ Василій.	Екатерин. О-ва . .	28	8	1/VII 07	—	—	—	96	96	—		
145	IV-906	281	45	Алешинъ Андрианъ	Т-во „Кор. и Шип.“	14	8	1/VI 906	—	—	—	96	96	—		
146	II-906	284	46	Кузнецовъ Осипъ.	Возн. р. П. А. Кар.	19	5	1/VI 907	5	—	—	60	65	—		
147	"	285	55	Щербаковъ Серг.	"	20	6	1/VIII 907	—	—	—	72	72	—		
148	I-906	289	45	Антохинъ Иванъ .	О-ва Юж.-Рус. пр.	18	6	1/VI 907	—	—	—	77	77	—		
149	III-907	291	47	Сухановъ Фома. .	Рутченковск. О-ва	18	6	1/VII 08	—	—	—	96	96	—		
150	VI-906	292	39	Дьяковъ Сергѣй .	О-ва Русск. коп. .	15	8	1/VI 906	—	—	—	96	96	—		
151	VII-06	294	52	Мерцаловъ Дмитр.	Голубовск. рудн. .	27	5	1/V 906 1/V 911	—	—	—	60	60	—		
					Транспортъ.	—	—	—	—	137.05	283.68	48.50	10212	10681.23	88	

№№ по порядку	Время когда дѣло началось	№ дѣла	Возрастъ въ 1910 г.	Фамиліи, составъ семьи	Названіе рудника	Прораб. въ шахтахъ		Назнач. пособіе		Уплачено въ отчетномъ году					Возвр. пособ.	Примѣчанія
						р.	пост. пос. въ мѣс.	Время назначенія	Срокъ прекращенія	Пробѣдъ на родину	Леченіе	Единовре-менно	Постоянное	Итого		
										Р.	Руб.	Руб.	Руб.			
					Транспортъ.					137.05	283.08	48.50	10212	10681.29	88.00	
152	vi-906	296	67	Клягинъ Елисѣй .	О-ва Русск. коп. .	20	5	1/ix 906		—	—	—	60	60	—	
153	"	297	56	Евдокимовъ Гавр.	Голубовск. Рудн. .	18	8	1/ix 07		—	—	—	96	96	—	
154	xii-905	299	51	Жуковъ Евдокимъ	Кам. к. А. Г. О. .	19	5	1/v 06		—	—	—	60	60	—	
155	iv-906	300	42	Книгинъ Афанасій	О-ва Русск. коп. .	15	7	1/v 06		—	—	—	84	84	—	
156	"	302	67	Картовенко Акимъ	Кал. Бог. к. А. Г. О.	17	8	1/vii 06		—	—	—	96	96	—	
157	ix-905	304	58	Селезневъ Яковъ .	Кам. к. "	23	8	1/viii 06		—	—	—	104	104	—	
158	viii-06	305	61	Тищенко Дмитрій .	Екатерин. О-ва . .	16	6	1/ix 08		—	—	—	72	72	—	
159	ix-906	307	58	Маркинъ Петръ . .	Павлов. к. А. Г. О.	27	6	1/ix 06		—	—	—	72	72	—	
160	"	308	39	Голованенко Ефимъ	Орлово-Елен. копь	16	8	"		—	—	—	96	96	—	
161	"	309	54	Кондрашовъ Иллар.	Екатер. и Нов. О-ва	19	8-5	"		—	—	—	72	72	—	
162	viii-06	310	66	Воцилинъ Алексѣй	Рутченковск. О-ва	10	6	"		—	—	—	72	72	—	
163	ix-906	313	54	Лопатинъ Дмитрій	Кал.-Бог. к. А. Г. О.	11	4	1/i 09		—	—	—	48	48	—	
164	vii-906	314	54	Даукшъ Антонъ . .	Павл. к. А. Г. О.	16	4	1/i 06	Пож.	—	—	—	80	80	—	
165	ix-906	315	59	Аринчевъ Сильв. .	Жиллов. О-ва . . .	16	6	1/ix 06		—	—	—	72	72	—	
166	vii-906	316	86	Коваленко Митр. .	Алексѣев. О-ва . .	17	4	"		—	—	—	48	48	—	
167	v-906	320	54	Ноликовъ Михаилъ	Голубовск. рудн. .	14	3	1/x 06	1/x 910	—	—	—	3	3	—	Пр. за ист. срока.
168	i-906	323	40	Тихоновъ Абрамъ .	Т-ва „Кор. и Шип.“	18	5	1/ix 09	1/ix 10	—	—	—	60	60	—	
169	x-906	324	43	Кузнецовъ Абрамъ	О-ва Русск. коп. .	19	4	1/x 09	1/x 10	—	—	—	52	52	—	
170	ix-006	325	44	Языковъ Филиппъ	Кад. к. Ю. Р. Д. М. О.	16	6	1/viii 07		—	—	—	36	36	—	
171	vii-906	326	57	Платоновъ Иванъ .	О-ва Юж.-Рус. пр.	29	7	1/ix 06		—	—	—	84	84	—	
172	ii-905	327	59	Харченко Авиль . .	Жилловск. О-ва . .	22	4	1/i 10	1/i 11	—	—	—	32	32	—	
173	ix-906	329	57	Удачинъ Василій .	Петро-Мар. О-ва .	16	5	1/ix 06		—	—	—	60	60	—	
174	"	330	48	Киселевъ Гаврииль	Екатер. О-ва	18	4	1/ix 10		—	—	—	—	—	—	Выд. за 2 г. впередъ.
175	v-906	332	54	Селинъ Григорій .	Жилловск. О-ва . .	18	5	1/ix 06	Пож.	—	—	—	40	40	—	Пр. за смер. 1/v 910.
176	viii-06	333	58	Сенинъ Леонтіи . .	О-ва Русск. коп. .	17	6	1/xi 06	"	—	—	—	72	72	—	
Транспортъ.						—	—	—	—	137.05	283.08	48.50	11783	12252.29	88.00	

№№ по порядку	Время когда дѣло начато	№ дѣла	Возрастъ, въ 1910 г.	Фамиліи, составъ семьи	Названіе рудника	Прораб. въ шахтахъ		Назнач. пособие		Уплачено въ отчетномъ году					Возвр. пос.	Примѣчанія
						р.	пост. пос. въ мѣс.	Время назначенія	Срокъ прекращенія	Пробавъ на роднину	Леченіе	Единовре-менно	Постоянное	Итого		
										Р.	Руб.	Руб.	Руб.			
					Транспортъ.	—	—	—	—	137.05	283.68	48.50	11783	12252.23	88.00	
177	v-906	335	58	Барматинъ Семень	Алексѣевск. О-ва.	16	6	1/ix 906	1/ix 910	—	—	—	72	72	—	
178	vi-906	336	46	Матвѣевъ Василій	О-ва Русск. коп. .	21	5	"	"	—	—	—	60	60	—	
179	ix-906	337	52	Бысовъ Андрей . .	Орлово-Елен. к. .	16	6	1/1 09	1/1 11	—	—	—	72	72	—	
180	xi-906	339	47	Бондаревъ Никита	Алексѣевск. О-ва.	21	6	1/ix 06		—	—	—	72	72	—	
181	xii-906	340	57	Скидановъ Ермол.	О-ва Юж.-Рус. пр.	17	5	1/xi 06		—	—	—	60	60	—	
182	viii-06	341	62	Ивановъ Михаилъ	"	25	6	1/1 08		—	—	—	72	72	—	
183	xi-906	342	48	Лазаревъ Тихонъ.	Возн. р. П. А. Кар.	17	7	1/xi 06		—	—	—	84	84	—	
184	"	344	41	Золотухинъ Никита	Екатер. О-ва. . . .	10	5	"	1-xi 10	—	—	—	85	85	14.85	
185	i-906	345	59	Кузькинъ Фроль .	Рутченковск. О-ва	15	3	1/vii 06		—	—	—	36	36	—	
186	xii-906	349	59	Трухачевъ Яковъ.	Петро-Мар. О-ва .	16	5	1/xii 06		—	—	—	60	60	—	
187	vii-906	352	47	Тищенко Иванъ. .	Кад. к. Ю.Р.Д.М.О.	17	4	1/ix 09	1/ix 10	—	—	—	48	48	—	
188	"	354	52	Тереховъ Гаврилъ	Возн. р. П. А. Кар.	26	6	1/ix 06	"	—	—	—	24	24	—	Пр. за смер. 1/1 910
189	xi-906	356	44	Обѣдниковъ Прок.	Гол. р. и Алек. О-ва.	15	5	1/1 07	1/1 11	8.60	—	—	60	68.60	—	
190	xii-906	357	46	Гандзюра Алексѣй	Сел. р. б. Мецех. .	24	8	1/v 10	1/v 11	—	—	—	32	32	—	
191	"	360	49	Маричевъ Петръ .	О-ва Русск. коп. .	15	6	1/1 09	1/1 10	—	—	—	48	48	—	Пр. за смер. 1/v 910
192	"	361	47	Стрѣльниковъ П. .	Голубовск. р-ка. .	21	8	1/xi 07		—	—	—	96	96	—	
193	"	367	42	Поповъ Захаръ . .	Алексѣевск. О-ва.	17	6	1/1 07	1/ii 11	—	—	—	48	48	—	Пр. за смер. 1/v 910
194	xi-906	368	80	Филинъ Карпъ . .	"	20	6	1/1 07		—	—	—	72	72	—	
195	i-907	370	46	Кондратьевъ Ал. .	Рутченковск. О-ва	20	5	1/ix 07	1/ix 10	—	—	—	60	60	—	
196	viii-06	371	52	Ермишинъ Федоръ	О-ва Брянск. коп.	16	5	1/1 07	1/1 11	—	—	—	60	60	—	
197	xii-906	376	49	Симаревъ Трофимъ	Рутченковск. О-ва	18	6	1/1 08	"	7.50	—	—	72	79.50	—	
198	v-906	377	36	Ушаковъ Сергѣй .	"	13	8	1/1 07	"	—	—	—	96	96	—	
199	xi-905	379	44	Гончаровъ Василій	Екатер. О-ва. . . .	14	—	"		—	—	—	—	—	—	
200	xii-906	380	48	Плитка Григорій .	Жилловск. О-ва. .	16	—			—	—	—	—	—	—	
201	iii-906	381	50	Поросенковъ Алекс.	Рутченковск. О-ва	23	5	1/iii 07	1/iii 11	—	—	—	60	60	—	
Транспортъ.						—	—	—	—	153.15	283.68	48.50	13232	13717.33	102.85	

№№ по порядку	Время когда дѣло начато	№ дѣла	Возрастъ въ 1910 г.	Фамиліи, составъ семьи	Названіе рудника	Назнач. пособие		Уплачено въ отчетномъ году				Возвр. пос.	Примѣчанія		
						Прораб. въ шахтахъ р. пост. пос. въ мѣс.	Время назначенія	Срокъ прекращенія	Проѣздъ на родину	Леченіе р.	Единовре-менно			Постоянное РУБ.	Итого РУБ.
					Транспортъ.	—	—	—	153.15	283.68	48.50	13232	13717.33	102.85	
202	III-007	385	37	Комлевъ Иванъ . .	Ирминск. О-ва . .	15 4	1/v 907	1/v 911	—	—	—	48	48	—	
203	XII-906	386	47	Бахметъ Маркъ . .	Ольховск. О-ва . .	11 8	1/I 907	1/I 911	—	—	—	96	96	—	
204	III-907	388	41	Жариковъ Иванъ .	Петро-Мар. О-ва .	20 8-4	1/I 908	"	14	—	—	64	78	—	
205	IV-907	390	53	Кузнецовъ Петръ .	Русск.-Дон. О-ва .	20 5	1/IX 07		—	—	—	120	120	—	Выдано по 1/IX 911 г.
206	I-907	394	39	Родионовъ Семенъ .	О-ва Русск. коп. .	15 5	1/IV 07	1/IV 11	—	—	—	100	100	—	Выдано по 1/v 911 г.
207	VIII-06	395	46	Ротановъ Евстафій	Голубовск. р-ка . .	16 6	1/I 908	1/I 911	—	—	—	72	72	—	
208	III 907	396	46	Бодакинъ Алексан.	Щербиновск. р-ка.	12 6	1/v 907	1/v 911	10	—	—	72	82	—	
209	VIII-06	398	54	Бурдинъ Козьма . .	Возн. р. П. А. Карп.	16 7	1/I 907		—	—	—	—	—	28	
210	XI-906	399	38	Стефановъ Кирил .	О-ва Русск. коп. .	15 4	1/I 909	1/I 911	6	—	—	48	54	—	
211	IV-907	401	43	Саватѣвъ Герас . .	Рутченк. О-ва . . .	18 6	1/IV 08	1/IX 11	—	—	—	72	72	—	
212	V-907	402	56	Суворовъ Лукьянъ	"	16 4	1/X 908	1-X 910	—	—	—	48	48	—	
213	IV-907	404	43	Чайка Федоръ . . .	А. Ауэрбахъ и К ^о .	18 4	1/v 909	1/v 911	—	—	—	48	48	—	
214	I-906	405	46	Панинъ Николай .	Рутченк. О-ва . . .	21 6	1/v 907	"	—	—	—	72	72	—	
215	II-907	406	50	Евтуховъ Парфен .	О-ва Юж.-Рус. пр.	15 6-4	1/I 908	1/I 911	9.10	—	—	56	65.10	—	
216	IV-907	409	58	Поляковъ Степанъ	Алексѣев. О-ва . .	16 4	1/IV 09	1/IV 11	—	—	—	48	48	—	
217	V-907	411	41	Рыгинъ Иванъ . . .	Вознесен. р-ка . .	14 6	1/XI 07	1/XI 10	—	—	—	60	60	—	
218	III-907	412	57	Городецкій Никита	Новор. и Ольх. О-въ	16 6	1/v 909	1/v 911	—	—	—	72	72	—	
219	IX-906	416	61	Титовъ Христофоръ	Новорос. О-ва . .	18 7-3.00	1/v 907	"	—	—	—	70.40	70.40	—	
220	IV-907	418	64	Чушкинъ Павелъ .	Алексѣев. О-ва . .	20 5	"	"	—	—	—	60	60	—	
221	V-907	420	46	Реутовъ Фроль . .	Екатер. О-ва . . .	15 6	"	"	—	—	—	72	72	—	
222	"	421	62	Хмара Макарь . . .	Новорос. О-ва . .	21 3	1/v 910	"	—	—	—	12	12	—	
223	"	422	51	Бычковъ Николай.	О-ва Русск. к. . .	14 4	1/v 909	"	—	—	—	48	48	—	
224	II-907	424	48	Гравельъ Петръ . .	Екатер. О-ва . . .	16 6	1/IV 09	1/IV 11	—	—	—	48	48	—	Прек. за см. 1/v 10 г.
225	III-907	425	51	Магъ Яковъ	Ан. р. Ю. Р. Д. М. О.	18 8	1/vII 07	1/vIII 911	—	—	—	96	96	—	
226	V-906	429	48	Трубинъ Никита . .	Лидіев. р.	14 4	1/vI 07	1/vI 10	—	—	—	36	36	—	
					Транспортъ.	—	—	—	192.25	283.68	48.50	14770.40	15294.83	130.85	

№№ по порядку	Время когда дѣло начато	№ дѣла	Возрастъ въ 1910 г.	Фамиліи, составъ семьи	Названіе рудника	Прораб. въ шахтахъ		Назнач. пособіе		Уплачено въ отчетномъ году				Возвр. пос.	Примѣчанія	
						г.	пост. пос. въ мѣс.	Время назначенія	Срокъ прекращенія	Проездъ на родину	Леченіе	Единообразно	Постоянное			Итого
					Транспортъ.	—	—	—	—	192.25	283.68	48.50	14770.40	15294.88	130.85	
227	v-907	431	56	Ларичевъ Федоръ.	О-ва Русск. коп. .	16	5	1/vi 07	1/vi 11	—	—	—	60	60	—	
228	"	432	50	Кузнецовъ Егоръ.	Антр. р. В. А. Отто	32	5	"	"	—	—	—	75	75	—	
229	"	433	43	Анохинъ Антонъ .	Алексѣев. О-ва . .	10	5	1/v 907	1/v 911	—	—	—	54	54	—	
230	vi-907	434	55	Ушаковъ Иванъ. .	Русск. Донец. О-ва	16	4	1/vi 07	1/vi 11	—	—	—	48	48	—	
231	"	436	47	Котовъ Иванъ. . .	Алексѣев. О-ва . .	17				—	—	3	—	3	—	Выдано вдовѣ
232	iii-907	438	53	Кашолинъ Нилъ. .	Голубов. рудн. . .	16	4	1/xi 07	1/xi 10	—	—	—	48	48	—	
233	vii-907	439	65	Козыревъ Иванъ .	Рудн. Л. И. Иванов.	19	7	1/vii 07	1/vii 11	—	—	—	84	84	—	
234	vi-907	442	50	Тюринъ Романъ. .	О-ва Русск. к. . .	19	8	1/vii 08	"	—	—	—	96	96	—	
235	"	444	52	Мясниковъ Лукьян.	Рутченк. О-ва . . .	21	4	1/vii 07	"	—	—	—	48	48	—	
236	v-907	445	48	Симаевъ Николай.	Антр. р. В. А. Отто	9	7	1/ix 08	—	—	—	—	112	112	28	
237	vii-907	446	49	Зеленскій Прокоф.	Русск. Донец. О-ва	25	8	1/vii 07	—	—	—	—	64	64	—	Пр. за см. 1/v 910 г.
238	viii-07	448	43	Кузнецовъ Андрей	Рутченк. О-ва . . .	13	5	1/ix 07	—	—	—	—	60	60	39.88	Пр. за см. 1/v 910 г.
239	"	449	64	Балабановъ Логв.	"	10	3	"	—	—	—	—	36	36	—	
240	vii-907	450	54	Саввинъ Матвѣй .	О-ва Ново-Прох. к.	15	8	1/ix 08	—	—	—	—	96	96	—	
241	viii-05	452	47	Ляшенко Кононъ .	Лид. р. Ю. Р. Д. М. О.	16	3	1/v 910	1/v 911	10	95	10	—	115	5	Задер. за неим. адр.
242	vii-907	456	44	Цыбинъ Алексѣй .	Алексѣев. О-ва . .	21	5	1/i 909	1/i 911	9.10	—	—	60	69.10	—	
243	"	458	34	Градинаровъ Афан.	О-ва Юж.-Рус. пр.	15	—	—	—	—	5	26	—	31	—	
244	ii-907	475	35	Никульниковъ Ив.	Ирминск. О-ва. . .	13	—	—	—	5	105.42	18	—	128.42	—	Лѣч. въ Чокракѣ
245	iii-907	484	59	Воробьевъ Ерофей	О-ва Люб., Сольве и К ^о .	15	—	—	—	—	—	10	—	10	—	
246	"	485	26	Эйдлинъ Василій .	"	10	—	—	—	—	—	10	—	10	—	
247	viii-07	487	61	Ганинъ Федоръ . .	Лид. р. Ю. Р. Д. М. О.	20	6	1/ix 07	—	—	—	—	72	72	—	
248	iii-907	489	42	Зуевъ Иванъ . . .	Голуб. рудн.	18	6	"	1/ix 10	—	—	—	72	72	—	
249	viii-07	490	48	Мельниковъ Дем.	Труд. р. В. И. Нест.	18	8	1/v 908	1/v 911	—	—	—	96	96	—	
250	vii-07	491	52	Мордовченко Прок.	Алексѣев. О-ва . .	17	8	1/v 909	"	—	130	—	96	226	—	
251	iii-907	492	54	Пожидаевъ Яковъ.	Ак. О-ва Сул. зав.	8	4	1/vii 07	1/vii 11	—	—	—	48	48	—	
					Транспортъ.	—	—	—	—	216.35	619.10	125.50	16095.40	17056.35	203.70	

№№ по порядку	Время когда дѣло начато	№ дѣла	Возрастъ въ 1910 г.	Фамиліи, составъ семьи	Названіе рудника	Продѣл. въ шахтахъ		Назнач. пособіе		Уплачено въ отчетномъ году				Возвр. пос.	Примѣчанія		
						р.	пост. пос. въ мѣс.	Время назначенія	Срокъ прекращенія	Проездъ на родину	Леченіе	Единовременнo	Постоянное			Итого	
										р.	Руб.	Руб.	Руб.				
						Транспортъ.	—	—	—	—	216.85	619.10	125.50	16095.40	17056.85	203.70	
252	vii-907	493	63	Холкинъ Иванъ . .	Алексѣев. О-ва . .	14	4	1/vii 07	1/vii 11	—	—	—	52	52	—		
253	viii-07	496	51	Машкинъ Степанъ	Николо-Мих. О-ва	15	6	1/x 907	1/x 910	—	—	—	72	72	—		
254	ix-07	497	70	Наумовъ Харитонъ	Голубов. рудн. . .	20	6	1/ix 07	Пож.	—	—	—	72	72	—		
255	„	498	55	Зинововъ Захаръ .	Русск. Дон. О-во.	30	5	1/vii 07	1/vii 11	5	—	—	60	65	—		
256	viii-07	499	46	Астаховъ Емельянъ	Петро-Мар. О-ва .	19	6	1/ix 07		—	—	—	72	72	—		
257	ix-07	503	54	Разносиминъ Иванъ	Голубов. р-ка . . .	22	4	„	1/ix 10	—	—	—	48	48	—		
258	x-07	507	67	Ильченко Николай	Рутченк. О-ва . . .	16	6	1/xi 07		—	—	—	72	72	—	Прек. за см. 1/ix 10	
259	vii-06	508	57	Деминъ Николай .	Т-ва „Кор. и Шип.“	21	6	1/x 07		—	—	—	72	72	—		
260	viii-07	509	44	Куринный Андрей	Петро-Мар. О-ва .	20	8	1/iv 09	Пож.	—	—	—	96	69	—	Прек. за см. 1/ix 10	
261	x-07	510	48	Михайловъ Емел .	О-ва Русск. коп. .	17	5	1/ix 07		—	—	—	10	10	—	Пр. по пос. Сов. 1/xi 09	
262	xi-07	512	58	Фирсовъ Козьма .	О-ва Юж.-Рус. пр.	27	6	1/xi 07	1/xi 10	—	—	—	72	72	—		
263	vi-05	513	42	Ивонинъ Павель .	Алексѣев. О-ва . .	11	5	„	1/xi 10	—	—	—	60	60	—		
264	vi-07	515	51	Глушаковъ Романъ	Рутчен. О-ва . . .	24	6	1/i 908	1/i 911	—	—	—	72	72	—		
265	xii-07	519	48	Нефедовъ Иванъ .	Алексѣев. О-ва . .	12	6	„	„	—	—	—	72	72	—		
266	i-08	520	36	Родинъ Дмитрій .	О-ва Русск. коп. .	13	8	„	„	—	—	—	96	96	—		
267	xii-07	521	45	Желябинъ Матвѣй.	Кад. к. Ю. Р. Д. м. О.	15	8	„	„	—	—	—	96	96	—		
268	i-08	522	50	Химушкинъ Андрей	Голуб.-Мар. р-ка .	21	8	1/ii 908		—	—	—	96	96	—		
269	ix-06	523	38	Ларичевъ Георгій.	О-ва Русск. коп. .	15	4	1/i 908	„	—	—	—	48	48	—		
270	iii-07	524	59	Маричевъ Степанъ	„	17	6	1/ii 08	1/iii 11	—	—	—	72	72	—		
271	xii-07	525	48	Калугинъ Егоръ .	Михайлов. р-къ . .	26	6	1/v 908		—	—	—	72	72	—		
272	ii-08	526	64	Шевченко Алексѣй	О-ва Юж.-Рус. пр.	26	4	„	1/v 911	—	—	—	48	48	—		
273	iii-08	527	43	Поляковъ Гавриилъ	Алексѣев. О-ва . .	20	4	1/iv 08		—	—	—	64	64	—		
274	ii-08	528	59	Ивлевъ Иванъ . .	О-ва Юж.-Рус. пр.	23	6	„	1/iv 11	—	—	—	72	72	—		
275	iii-08	530	63	Черновъ Федотъ .	Орд. Еленев. к. . .	21	8	1/v 908		—	—	—	96	96	—		
276	iv-08	532	44	Гороховъ Тить . .	О-ва Варвар. к. .	14	4	1/iv 09	1/iv 10	—	—	—	28	28	—		
						Транспортъ.	—	—	—	—	221.85	619.10	125.50	17785.40	18751.85	203.70	

№№ по порядку	Время когда дѣло начато	№ дѣла	Возрастъ 1910 г.	Фамилии, составъ семьи	Названіе рудника	Прораб. въ шахтахъ		Назнач. пособіе		Уплатено въ отчетномъ году					Возвр. пособ.	Примѣчанія
						Р.	пост. пос. въ мѣс.	Время назначенія	Срокъ прекращенія	Пробѣдъ на родину	Леченіе	Единовременнo	Постоянное	Итого		
										Р.	Руб.	Руб.	Руб.			
					Транспортъ.	—	—	—	—	221.35	619.10	125.50	17785.40	18751.35	203.70	
277	iv-908	533	41	Русскій Сергѣй . .	Рутченк. О-ва . . .	15	6	1/v 909	1/v 911	8	—	—	72	80	—	
278	ш-08	534	66	Волгинъ Романъ . .	Петро-Мар. О-ва . .	17	5	1/iv 09	1/iv 11	—	—	—	60	60	—	
279	х-07	535	44	Мелехъ Андрей . .	Кад. к. Ю. Р. Д. М. О.	14	4	1/vi 08	1/vi 11	—	—	—	32	32	—	
280	ix-07	536	45	Иванниковъ Спир.	Т-ва „Кор. и Шип.“	14	7	1/v 08		8	—	—	—	8	—	
281	xii-07	537	44	Фролинъ Сергѣй . .	О-ва Русск. коп. . .	16	6	„	1/v 11	—	—	—	72	72	—	
282	iii-08	539	37	Косоруковъ Ефремъ	Рутченк. О-ва . . .	16	5	„		—	—	—	48	48	—	
283	vii-06	540	67	Соловьевъ Степанъ	Ташковск. р-ка. . .	17	6	„		—	—	—	96	96	24	
284	х-07	541	46	Никитинъ Ефимъ . .	Рутченков. О-ва. . .	21	4	1/v 10	„	—	—	—	16	16	—	
285	iii-07	544	54	Синенко Егоръ . . .	Кад. к. Ю. Р. Д. М. О.	16	3	„	„	—	—	—	36	36	—	
286	ii-08	545	56	Бобровский Дмитрій	О-ва Юж.-Рус. пр.	24	4	1/vi 10	1/vi 11	—	—	—	48	48	—	
287	v-08	546	37	Лыковъ Терентій . .	О-ва Брянск. коп.	15	6	„		—	—	—	48	48	—	Пр. по пост. Сов. 1/v 10
288	vi-08	547	47	Тарасовъ Евстафій	О-ва Русск. к. . . .	14	6	1/v 10		—	—	—	72	72	—	
289	„	549	45	Бесѣдинъ Иванъ . .	Русск.-Донец. О-ва	10	4	1/ix 10		—	—	—	48	48	—	
290	v-08	559	33	Мирющенко Яковъ	Коноплян. О-ва . . .	10	—			—	101.71	24	—	125.71	—	Леч. въ Чокракѣ.
291	iv-08	560	37	Хаецкій Григорій . .	Крымско-Дон. О-ва	8	—			—	—	24	—	24	—	
292	iii-08	562	30	Шлапакъ Тихонъ . .	Должанск. р-ка . . .	8	—			6	103.68	15	—	124.68	—	„
293	„	564	46	Ганкевичъ Степанъ	Кад. к. Ю. Р. Д. М. О.	5	—			6	105.42	22	—	133.42	—	„
294	v-08	567	24	Изотовъ Петръ . . .	Чулковск. р-ка. . . .	2	8	1/ix 09	1/ix 10	—	—	—	128	128	31.74	
295	iii-08	573	52	Плиске Иванъ . . .	Лид. р. Ю. Р. Д. М. О.	12	—			10.05	103.68	25	—	138.73	—	„
—	—	—	—	„	„	—	—			—	100.00	—	—	100	—	Леч. въ М. М. ввст.
296	i-08	578	37	Харченко Миронъ . .	О-ва Брянск. коп. . .	16	8	1/i 09	1/i 11	6	103.68	16	88	213.68	—	
297	ix-08	581	67	Лукьянченко Мар.	Екатер. О-ва	29	5	1/vi 08		—	—	—	60	60	—	
298	vii-08	582	55	Слюсаревъ Алекс.	Руд. Д. Г. Красел.	14	8	1/vii 08	1/vii 11	—	—	—	96	96	—	
299	viii-08	583	42	Васильцовъ Прох.	О-ва Русск. к. . . .	16	6-5	1/ix 08		—	—	—	64	64	—	
300	v-06	584	64	Сотскій Иванъ . . .	Жиллов. О-ва	16	6	1/vi 08	„	—	—	—	72	72	—	
301	ix-07	585	72	Евсѣенко Игнатъ . .	Екатер. О-ва. . . .	37	8	1/x 08		—	—	—	96	96	—	
					Транспортъ	—	—	—	—	265.40	1237.27	251.50	19037.40	20791.57	259.44	

№№ по порядку	Время когда дѣло началось	№ дѣла	Возрастъ въ 1910 г.	Фамиліи, составъ семьи	Названіе рудника	Прораб. въ шахтахъ		Назнач. пособіе		Уплачено въ отчетномъ году					Возвр. пос.	Примѣчанія
						р.	пост. пос. въ мѣс.	Время назначенія	Срокъ прекращенія	Прѣздъ на родину	Леченіе	Единовре-менно	Постоянное	Итого		
										Р.	Руб.	Руб.	Руб.			
					Транспортъ.	—	—	—	—	265.40	1237.27	251.50	19037.40	20791.57	259.44	
302	ix-908	587	50	Бѣлошапка Елеф.	Щербиновск. р-ка	11	8	1/х 908	1/х 909	6	—	—	8	14	—	Пр. по пост. Сов. 1/х 09 Лѣч. въ Чокракѣ.
303	"	588	52	Алексѣенко Иванъ	"	10	8	"	"	4.20	105.42	24	96	229.62	—	
304	vi-08	589	59	Семеновъ Григор.	О-ва Русск. коп. .	15	7	1/vii 06	1/vii 11	7.00	—	—	89	96	—	
305	ix-08	590	35	Тельный Стефанъ.	О-ва Юж.-Рус. пр.	15	6	1/ix 08	"	—	—	—	72	72	—	
306	viii-08	592	35	Самошинъ Сергѣй	О-ва Русск. копей	15	4	1/х 08	"	8.10	—	—	32	40.10	—	
307	iii-08	593	38	Тищенко Иванъ. .	"	18	6	"	"	—	—	—	72	72	—	
308	i-08	594	46	Весновъ Дмитрій .	Русско-Дон. О-ва.	21	5	1/ix 09	1/ix 11	—	—	—	60	60	—	
309	xi-08	596	51	Малютинъ Зосима	Берест.-Богод. р. .	12	8	1/i 08	"	—	—	—	96	96	—	
310	x-08	597	47	Герцъ Дмитрій . .	Новорос. О-ва. . .	25	3	1/ix 08	"	—	—	—	36	36	—	
311	"	598	57	Кононовъ Тихонъ.	Рутченковск. О-ва	35	5	"	"	—	—	—	60	60	—	Прекр. за см. 1/ix 10
312	xii-07	599	57	Кобыкинъ Никита	Голубовск. р-ка . .	21	5	"	"	—	—	—	60	60	—	
313	v-07	600	50	Дмитраковъ Март.	Рутченковск. О-ва	16	5	1/i 08	1/i 11	—	—	—	60	60	—	
314	vi-07	601	59	Андріановъ Дмитр.	Алексѣевск. О-ва.	22	6	"	"	—	—	—	72	72	—	
315	viii-07	603	42	Зиминъ Петръ. . .	О-ва Русск. коп. .	14	6	1/i 09	"	—	—	—	72	72	—	
316	xii-08	604	64	Шваревъ Егоръ. .	Берест.-Богод. р. .	26	5	"	"	—	—	—	60	60	—	
317	viii-07	605	56	Бондаревъ Козьма	Рутченковск. О-ва	20	5	"	"	—	—	—	60	60	—	
318	i-09	606	45	Осинъ Павелъ. . .	Т-ва „Кор. и Шип.“	27	4	1/iv 09	1/iv 11	7.50	—	—	60	67.50	—	
319	"	609	36	Мартищевъ Лавр.	Рутченковск. О-ва	16	8	1/i 09	1/i 11	—	—	—	64	64	—	Прекр. за см. 1/v 10
320	"	610	39	Лазаревъ Михаилъ	О-ва Русск. копей	16	8-6	"	"	—	—	—	80	80	—	
321	"	611	37	Рябыхъ Петръ. . .	Голубовск. р-ка. .	15	8-5	1/ii 09	1/ii 11	—	105.42	—	67	172.42	—	Лѣч. въ Чокракѣ.
322	ii-09	612	47	Исать Александръ	Новорос. О-ва. . .	18	5	"	"	—	—	—	80	80	—	
323	"	613	57	Бабанинъ Филим. .	Возн. р. П. А. Кар.	17	8	"	"	—	—	—	96	96	—	
324	vii-08	614	55	Соколовъ Федотъ.	Т-ва „Кор. и Шип.“	16	4	1/i 09	1/i 11	—	—	—	48	48	—	
325	xii-08	615	33	Гороховъ Петръ .	Голубовск. р-ка. .	18	8	"	"	—	—	—	96	96	—	
326	i-09	616	60	Чурилинъ Семень	Кад. к. Ю. Р. Д. М. О.	19	6	"	"	—	—	—	72	72	—	
					Транспортъ.	—	—	—	—	298.20	1448.11	275.50	20705.40	22727.21	259.44	

№№ по порядку	Время когда дѣло начато	№ дѣла	Возрастъ въ 1910 г.	Фамиліи, составъ семьи	Названіе рудника	Прораб. въ шахтахъ		Назнач. пособіе		Уплачено въ отчетномъ году					Бозвр. пос.	Примѣчанія
						р.	пост. пос. въ мѣс.	Время назначенія	Срокъ прекращенія	Проѣздъ на родину	Леченіе	Единовре-менно	Постоянное	Итого		
						р.	р.	р.	р.	р.	р.	р.	р.	р.	р.	р.
					Транспортъ.	—	—	—	—	298.20	1448.11	275.50	20705.40	22727.21	259.44	
327	viii-06	617	62	Мозговой Никита .	Новорос. О-ва . .	25 4	1/1 909	1/1 911	—	—	—	48	48	—		
328	ii-09	618	41	Козловъ Василій .	Ирминскаго О-ва .	16 5	1/II 09	1/II 11	—	—	—	60	60	—		
329	vii-07	619	51	Афанасьевъ Васил.	Новоросс. О-ва . .	25 3	1/1 09	1/1 11	—	—	—	36	36	—		
330	ii-07	620	51	Авдѣевъ Демьянъ .	"	16 2.50	"	"	—	—	—	30	30	—		
331	xi-07	621	71	Ковалевскій Никон.	"	24 4	"	"	—	—	—	48	48	—		
332	ix-07	622	68	Кривенко Михаилъ .	"	36 2.50	"	"	—	—	—	30	30	—		
333	vii-08	623	50	Солдатенко Фил. .	Екатер. О-ва . . .	21 6	"	1/1 12	—	—	—	72	72	—		
334	viii-07	624	38	Липатовъ Прокоф.	Новоросс. О-ва . .	15 3	"	1/1 11	—	—	—	36	36	—		
335	"	625	50	Легинасъ Михаилъ	"	20 2	"	"	—	—	—	16	16	—	Задерж. вѣтъ росп.	
336	vii-07	626	55	Павловскій Конст .	"	30 4	1/vii 09	1/vii 11	—	—	—	48	48	—		
337	x-07	627	57	Чумаченко Онис. .	"	22 2.50	1/1 09	1/1 11	—	—	—	10	10	—	Прекр. за см. 1/1 910	
338	ii-07	628	45	Федотовъ Эрастъ .	"	22 2.50	"	"	—	—	—	30	30	—		
339	xi-06	629	61	Шишковъ Петръ .	"	20 5	"	"	—	—	—	60	60	—		
340	i-09	630	60	Жаворонковъ Андр.	Щербиновск. р-ка.	12 6	1/III 09	1/III 11	—	—	—	72	72	—		
341	"	631	62	Багликовъ Михаилъ	"	12 6	"	"	—	—	—	72	72	—		
342	xii-08	632	42	Митолинъ Ермолай	Т-ва „Кор. и Шип.“	14 3	"	"	—	—	—	36	36	—		
343	vii-08	633	58	Ивановъ Сергѣй .	Алекс.-Дмитр. к. .	27 6	1/1 09	1/1 11	—	—	—	72	72	—		
344	viii-07	634	47	Голощаповъ Сем. .	Новоросс. О-ва . .	17 3	1/III 09	1/III 11	4.30	—	15	18	37.30	—	Пр. по пост. Сов. 1/III 10	
345	i-09	635	50	Исаевъ Иванъ. . .	Голубовск. р-ка. .	16 6	1/1 10	1/1 11	7.50	117.50	—	48	173	—	Лѣч. въ М. М. Инст.	
346	v-08	642	47	Алтунинъ Василій	"	19 6	1/IV 09	1/IV 11	—	—	—	72	72	—		
347	"	643	48	Масловъ Сидоръ .	"	19 4	"	"	—	—	—	48	48	—		
348	iii-08	644	58	Должиковъ Тимоф.	Щербиновск. О-ва	10 4	"	"	—	—	—	48	48	—		
349	vii-07	645	46	Кистеневъ Иванъ .	Новоросс. О-ва . .	20 2	1/1 09	1/1 11	—	—	—	8	8	—	Пр. по пост. Сов. 1/1 10	
350	viii-07	647	46	Кондрашовъ Іона .	"	21	"	"	9	—	—	62	71	—		
351	vi-07	648	52	Евменовъ Афанас.	"	18 4	"	"	—	—	—	48	48	—		
					Транспортъ.	—	—	—	—	319.00	1565.50	290.50	21833.40	24008.51	259.44	

№№ по порядку	Время когда дѣло началось	№ дѣла	Возрастъ въ 1910 г.	Фамиліи, составъ семьи	Названіе рудника	Назнач. пособие			Уплачено въ отчетномъ году					Возвр. пособ.	Примѣчанія
						Прораб. въ шахтахъ	Время назначенія	Срокъ прекращенія	Пробѣдъ на родину	Леченіе	Единовр-менно	Постоянное	Итого		
						Р.	Р.	Р.	Руб.	Руб.					
					Транспортъ.	—	—	—	319.51	1565.61	290.50	21833.40	24008.51	259.44	
352	viii-07	650	49	Монаховъ Тихонъ.	Новоросс. О-ва . .	25	2.50	1/v 909	1/v 911	—	—	—	30	30	—
353	"	653	68	Никитинъ Филиппъ	"	33	3.50	"	"	—	—	—	42	42	—
354	"	654	78	Силаевъ Григорій.	"	15	4	"	"	—	—	—	32	32	—
355	"	655	50	Тереховъ Монсей.	"	24	3.50	"	"	—	—	—	28	28	—
356	vii 908	656	56	Мельниковъ Сид. .	"	20	3	"	"	—	—	—	36	36	—
357	iii 909	657	40	Мещеряковъ Мих.	О-ва „Люб., Сольве и К ⁰ “.	15	4	1/iv 09	1/iv 910	6.50	—	—	28.	34.50	—
358	"	661	51	Архиповъ Михаилъ	Рутченковск. О-ва	17	5	1/vii 909	1/vii 10	—	—	—	60	60	—
359	"	663	60	Алдошкинъ Егоръ	Т-ва „Кор. и Шип.“	19	5	1/v 909	1/v 911	—	—	—	60	60	—
360	viii-08	664	44	Летягинъ Петръ .	О-ва „Люб., Сольве и К ⁰ “.	25	4	"	"	—	—	—	16	16	—
361	iv-909	665	59	Копыловъ Федоръ	Рутченковск. О-ва	28	3	"	"	—	—	—	36	36	—
362	vii-908	667	39	Зеленскій Андрей.	Орлово-Елен. к. . .	15				7	103.68	21.50	—	132.18	—
363	ii-908	668	47	Клыковъ Алексѣй.	Боконск. Антр. р.	24	3-5	"	"	"	—	—	44	44	20
364	vi-909	670	51	Стебуновъ Семень	Ирминск. О-ва . .	15	5	"	"	"	—	—	60	50	—
365	"	671	53	Климовъ Козьма. .	Возн. р. П. А. Карп.	15	5	"	"	"	—	—	60	60	—
366	xi-907	673	53	Боденковъ Дмитрій	Николо-Мих. О-ва	16	5	"	"	"	—	—	60	60	—
367	v-i-909	675	56	Михайловъ Кир. .	О-ва Русск. коп. .	19	6	1/i 909	1/vi 911	"	—	—	48	48	—
368	vi-909	677	49	Шаповаловъ Григ.	Орлово-Елен. коп.	18	4	1/i 909	"	"	—	—	80	80	15.85
369	vi-909	678	51	Кунаковъ Сергѣй.	Рутченковск. О-ва	16	5	1/vi 09	"	5.50	—	—	60	65.50	—
370	vii-909	679	50	Маркинъ Семень .	Голубов. р-ка . . .	19	4	1/vi 06	"	10	—	—	48	58	—
371	v-1909	681	27	Кудимовъ Стефанъ	Орлово-Елен. к. . .	13				17.55	5	—	—	—	—
—	—	—	—	—	—	—	—	—	—	—	103.68	19.50	—	145.78	—
372	v-909	682	30	Павличенко Іосифъ	Ольховск. О-ва . .	6	—	—	—	7	105.42	—	—	112.42	—
373	iv-909	683	28	Ворона Моисей . .	Юж. Рус. О-ва. . .	15	—	—	—	5	108.68	22	—	135.68	—
374	"	685	46	Гнусовъ Степанъ .	Возн. р. П. А. Карп.	18	—	—	—	4.55	105.42	38	—	147.97	—
375	"	687	39	Строкатенко Дан.	О-во Брянск. коп.	13	—	—	—	6	103.68	16	—	125.68	—
					Транспортъ.	—	—	—	—	388.10	2201.17	407.50	22661.40	25658.17	295.29

№№ по порядку	Время когда дѣло начато	№ дѣла	Возрастъ въ 1910 г.	Фамиліи, составъ семьи	Названіе рудника	Назнач. пособіе				Уплачено въ отчетномъ году					Возвр. пос.	Примѣчанія
						Прораб. въ шахтахъ	р. пост. пос. въ ябѣ.	Время назна-ченія	Срокъ пре-кращенія	Проездъ на родину	Леченіе	Единовре-менно	Постоянное	Итого		
										Р.	Руб.	Руб.	Руб.			
					Транспортъ.	—	—	—	—	388.10	2201.17	407.50	22661.40	25658.17	295.29	
376	III-909	689	34	Чехута Дмитрій . .	Алексѣевск. О-ва .	17	—	—	—	4.55	103.68	21.50	—	129.73	—	Леч. въ Чокракѣ
377	IV-909	691	44	Дорошенко Петръ	О-ва Люб., Сол. и К ^о	11	—	—	—	3.80	—	26	17	46.80	—	
378	"	692	44	Кононовъ Максимъ	Ак. О-ва Сулим. зав.	17	—	—	—	5	103.68	15.50	—	124.18	—	"
379	III-909	693	49	Моревъ Михайлъ .	О-ва Люб., Сол. и К ^о	30	—	—	—	3.50	103.68	17.50	—	124.68	—	"
380	IV-909	695	35	Орѣховъ Порфир.	Щербин. р-ка . . .	5	—	—	—	—	4.72	20	—	24.72	—	
381	"	697	38	Балашовъ Ермолай	Орлово-Елен. к. . .	15	—	—	—	7	103.68	17.50	—	128.18	—	"
382	"	698	44	Володинъ Козьма.	Рутченковск. О-ва	21	—	—	—	—	103.68	—	—	103.68	—	"
383	"	699	51	Данченко Прокоф.	"	26	4	1/1 910	1/1 911	—	—	—	16	16	—	Задерж.— ить расп.
384	"	702	45	Лопаткинъ Макарь	"	8	—	—	—	—	103.68	23.50	—	127.18	—	
385	"	703	50	Судниковъ Михал.	Екатер. О-ва . . .	18	—	—	—	6	109.68	10	—	125.68	—	
386	V-909	704	39	Рыгинъ Василій . .	Труб. р. П. А. Пест.	18	—	—	—	—	6	13	—	19	—	
387	III-909	705	44	Чепикъ Петръ . . .	Новоросс. О-ва . .	17	—	—	—	—	—	—	—	—	51.52	
	"	707	69	Прохоровъ Мих. .	Петро-Мар. О-ва .	19	4	1/v 909	1/v 911	—	—	—	80	80	—	
388	VII-909	708	51	Волковъ Никифоръ	"	24	6	"	"	—	—	—	72	72	—	
389	"	709	57	Сѣдыхъ Никита . .	Возн. р. П. А. Карп.	18	4	1/v1909	1/v1911	—	—	—	48	48	—	
390	XII-906	710	45	Барановъ Козьма.	Берест.-Богод. р. .	18	5	1/v 909	1/v 911	—	—	—	60	60	—	
391	XI-908	711	54	Фетисовъ Иванъ .	Ново-Александ. р.	16	3	"	"	—	—	—	31	31	—	
392	VII-909	712	43	Коняхинъ Тихонъ.	О-ва Русск. коп. .	15	4	1/v11 09	1/v 910	—	—	—	32	32	—	
393	III-908	713	33	Крицкий Тихонъ . .	Ирминск. О-ва . .	5	—	—	—	5	105.42	6	—	116.42	—	Леч. въ Чокракѣ
394	IV-909	714	39	Журинъ Сергѣй . .	Лид. р. Ю. Р. Д. М. О.	9	—	—	—	5	105.42	16	—	126.42	—	
395	"	715	25	Ланинъ Павелъ . .	О-ва Варвар. коп.	8	—	—	—	6	105.42	28	—	139.42	—	"
396	"	716	24	Гороховъ Никита .	"	8	—	—	—	6	105.42	26	—	137.42	—	"
397	"	717	46	Никитинъ Иванъ .	Возн. р. П. А. Карп.	19	—	—	—	9.55	105.42	10	—	124.97	—	"
398	III-906	720	56	Тарановъ Юсифъ .	Алексѣев. О-ва . .	16	—	—	—	—	—	—	—	—	—	"
399	IV-909	721	63	Калугинъ Степанъ	Щербин. р-ка . . .	13	4	1/v 909	1/v 911	—	—	—	48	48	—	
Транспортъ.						—	—	—	—	449.50	3470.75	658	23065.40	27643.65	346.81	

№№ по порядку	Время когда дѣло начало	№ дѣла	Возрастъ въ 1910 г.	Фамиліи, составъ семьи	Названіе рудника	Прораб. въ шахтахъ		Назнач. пособіе		Уплачено въ отчетномъ году					Возвр. пос.	Примѣчанія	
						р.	пост. пос. въ мѣсѣ	Время назначенія	Срокъ прекращенія	Проѣздъ на родину	Леченіе	Единовременнo	Постоянное	Итого			
										Р.	Руб.	Руб.	Руб.				
						Транспортъ.	—	—	—	—	449.50	3470.75	658	23065.40	27643.65	346.81	
400	iv-909	723	50	Егоровъ Федоръ . .	Ек. и Фр.-Рус. О-въ	19	6	1/v909	1/v911	—	—	—	144	144	72		
401	v-09	725	41	Баричевъ Павелъ.	Шидловск. р-ка . .	12	5	1/109	1/1 11	6	—	—	40	46	—		
402	"	726	50	Носовъ Иванъ. . .	Голубовск. р-ка . .	26	5	1/ix09	1/ix 10	—	—	—	60	60	—		
403	ii-09	727	52	Трещеткинъ Макс.	Новорос. О-ва . . .	20	2	"	"	—	—	—	24	24	—		
404	vi-09	728	52	Динкинъ Иванъ . .	Екатерин. О-ва . .	32	6	"	"	—	—	—	72	72	—		
405	"	729	40	Тюринъ Михаилъ.	Петро-Ник. р-къ . .	15	5	"	"	7.30	—	—	40	47.30	—	Пр. за смер. 1/v 910	
406	"	730	33	Козуновъ Матвѣй.	Никитов. О-ва . . .	7	—	—	—	—	90	20	—	110	—	Леч. въ М. М. Инст.	
407	"	731	57	Гордѣенко Иванъ.	Должанск. руд. . .	15	4	1/v 09	1/v 11	—	—	—	64	64	—		
408	iv-09	732	59	Бережной Василій.	Голубовск. руд. . .	21	4	1/ix 09	1/ix 10	—	—	—	48	48	—		
409	vii-09	733	47	Даниловъ Иванъ .	"	20	3	"	"	9.55	—	—	12	21.55	—	Пр. за смер. 1/i 910	
410	"	734	50	Опальковъ Федоръ	"	20	5	"	"	—	—	—	60	60	—		
411	iv-09	735	55	Будниковъ Петръ.	Русск. Дон. О-ва .	11	3	"	"	—	—	—	36	36	—		
412	xii-06	736	60	Горѣловъ Яковъ .	Возн. р. П. А. Карп.	22	3	"	"	—	—	—	36	36	—		
413	ix-09	737	50	Кузнецовъ Лаврен.	Щербинов. р-къ . .	18	4	"	"	—	—	—	48	48	—		
414	viii-09	738	68	Антыщенко Прок.	Алексѣевск. О-ва.	20	4	"	"	—	—	—	48	48	—		
415	vi-09	740	37	Щербакъ Фотій.	Русск. Дон. О-ва .	9	—	—	—	4.80	87.50	15	—	107.30	—	Леч. въ М. М. Инст.	
416	v-09	741	37	Герасочкинъ Карпъ	Кад. к. Ю. Р. Д. М. О.	10	6	1/i 10	1/i 11	9.10	627	—	48	684.10	—	Леч. въ М. М. Инст.	
417	viii-09	742	54	Калиберда Филип.	Ал. О-ва, Ор.-Ел. к.	15	4	1/ix 09	1/ix 10	—	—	—	48	48	—		
418	v-09	743	44	Бобрышевъ Павелъ	" р. Иван.	16	4	"	"	4.30	—	—	48	52.30	—		
419	vi-09	744	66	Журавлевъ Алек.	Алексѣев. О-ва . .	21	3	"	"	—	—	—	48	48	12		
420	ix-09	745	45	Данилушкинъ Егоръ	Рутченков. О-ва . .	18	4	"	"	—	—	—	48	48	—		
421	viii-09	746	49	Чернявскій Григор.	"	21	4	"	"	—	—	—	48	48	—		
422	v-09	747	64	Павловъ Андрей .	"	15	3	"	"	—	—	—	48	48	12		
423	viii-09	748	44	Ермаковъ Иванъ .	Орл.-Еленев. к. . .	15	5	"	"	—	—	—	60	60	—	Пр. за смер. 1/ix 910	
						Транспортъ.	—	—	—	—	490.55	4275.25	693	24193.40	29652.20	442.81	

№№ по порядку	Время когда дѣло началось	№ дѣла	Возрастъ въ 1910 г.	Фамиліи, составъ семьи	Названіе рудника	Назнач. пособіе			Уплачено въ отчетномъ году					Возвр. пос.	Примѣчанія	
						Прораб. въ шахтахъ	пост. пос. въ мѣс. р.	Время назначенія	Срокъ прекращенія	Пробѣдъ на родшту	Леченіе р.	Единовременн.	Постоянное РУБ.			Итого РУБ.
					Транспортъ.	—	—	—	—	490.55	4275.25	693.00	24193.40	29652.20	442.81	
424	ix-909	749	49	Зеленскій Андрей.	Франко-Руск. О-ва	20	6	1/ix909	1/ix910	4	—	—	72	76	—	
425	vii-09	750	44	Буровъ Петръ. . .	Новоросс. О-ва. .	21	3	"	"	9.20	—	—	36	45.20	—	
426	xii-05	751	54	Ковалевъ Тихонъ.	Русск.-Дон. О-ва .	23	—	—	—	8	—	—	—	8	—	
427	ix-09	752	53	Бышкинъ Никонор.	"	20	5	"	"	2	—	—	60	62	—	
428	"	753	53	Сафроновъ Романъ	Т-ва „Кор. и Шип.“	18	4	1/1 10	1/1 11	7.50	—	—	32	39.50	—	
429	vi-09	754	67	Бугаевъ Трофимъ.	Новоросс. О-ва . .	34	4	1/ix 09	1/ix 10	—	—	—	48	48	—	
430	viii-09	755	65	Рудовичъ Юсифъ .	Алексѣевск. О-ва .	29	6	"	"	—	—	—	72	72	—	
431	x-09	756	47	Алешинъ Иванъ . .	Рутченк. О-ва . . .	18	5	1/1 10	1/1 11	5	—	—	40	45	—	
432	"	757	57	Зубаревъ Иванъ . .	"	20	5	"	"	—	—	—	40	40	—	
433	xii-09	758	37	Зубковъ Иванъ . .	"	15	4	"	"	—	—	—	16	16	—	Пр. за смер. 1/v 910
434	vii-06	759	60	Бабкинъ Никита . .	Голуб. р., Возн. р. Рут. О-ва.	14	—	—	—	10	—	—	—	10	—	
435	x-09	760	52	Степинъ Афанасій.	Рутченков. О-ва. .	26	3	"	"	—	—	—	24	24	—	
436	iv-09	761	57	Кузьминъ Никита.	Голубовск. р-ка . .	14	6	"	"	—	—	—	24	24	—	Пр. за смер. 1/v 910
437	vii-09	762	58	Тараторкинъ Илья.	Новороссійск. О-ва	22	4	"	"	—	—	—	32	32	—	
438	x-09	763	43	Левлевъ Савва . . .	О-ва Люб., Сол. и К ⁰	16	4	1/ix 10	1/ix 10	—	—	—	48	48	—	
439	viii-09	764	39	Шатлановъ Владим.	Щербиновск. р-ка.	13	—	—	—	6	—	—	—	6	—	
440	vii-09	765	44	Толкачевъ Андрей.	Орл.-Еленев. коп. .	20	8	1/xi 10	1/xi 10	—	—	—	48	48	—	Пр. за смер. 1/v 910
441	xii-09	766	46	Грикинъ Алексѣй.	Т-ва „Кор. и Шип.“	26	3	1/1 10	1/1 11	—	—	—	24	24	—	
442	xi-09	767	59	Голяковъ Капитонъ	Возн. р. П. А. Карп.	24	—	—	—	—	—	45	—	45	10.00	
443	xii-09	768	46	Подзоровъ Никол.	Голуб. р., Сул. Зав.	11	5	"	"	—	—	—	40	40	—	
444	xi-09	769	39	Кузьминъ Афанас.	Рутченков. О-ва. .	18	5	"	"	10	—	—	40	50	—	
445	"	770	54	Цехановъ Иванъ . .	"	19	—	—	—	—	—	—	—	—	—	
446	xii-09	771	50	Маркинъ Ефимъ . .	Л. И. Ивановой. .	15	4	"	"	—	—	—	32	32	—	
447	"	772	52	Егоровъ Яковъ . . .	Рутченк. О-ва . . .	21	6	1/xii09	1/xii 10	—	—	—	54	54	—	
448	xi-09	773	44	Лакомовъ Сергѣй.	"	22	6	1/1 10	1/1 11	8.10	—	—	48	56.10	—	
449	x-09	774	31	Заблодскій Степанъ	Кад, к. Ю. Р. Д. м. О.	18 1/2	—	—	—	4	—	25	—	29	—	
					Транспортъ.	—	—	—	—	564.35	4275.25	763.00	25023.40	30626.00	452.81	

№№ по порядку	Время когда дѣло началось	№ дѣла	Возрастъ въ 1910 г.	Фамиліи, составъ семьи	Названіе рудника	Прораб. въ лаштахъ		Назнач. пособие		Уплачено въ отчетномъ году				Возвр. пос.	Примѣнія	
						р.	пост. пос. въ мѣс.	Время назначенія	Срокъ преранія	Проездъ на родину	Леченіе	Единовре-менно	Постоянное			Итого
										Р.	Руб.	Руб.	Руб.			
					Транспортъ.	—	—	—	—	564.85	4275.25	763	25023.40	30626	452.81	
450	1-09	775	61	Свиридовъ Василій	Берест.-Богод. р-ка.	25	—	—	—	4.50	—	15	—	19.50	—	
451	xi-06	776	53	Бобровниковъ Мих.	"	14	3	1/III 10	1/III 11	—	—	—	18	18	—	
452	vii-06	777	60	Кочетовъ Никиф.	Рутченков. О-ва.	21	4	1/1 10	1/1 11	—	—	—	32	32	—	
453	viii-08	778	54	Горенкинъ Семень	О-ва Русск. коп.	15	5	"	"	—	—	—	40	40	—	
454	"	779	47	Сомовъ Яковъ.	Рутченк. О-ва.	18	4	1/II 10	1/II 11	—	—	—	28	28	—	
455	iii-10	780	50	Хрусловъ Максимъ	Ясин. коп. Фр.-Рус. О-ва	20	8	1/III 10	1/III 11	—	—	—	48	48	—	
456	ii-10	781	48	Захаровъ Иванъ.	О-ва Русск. коп.	20	—	—	—	—	—	50	—	50	—	
457	xi-08	782	45	Сухачевъ Алексѣй	Алексѣев. О-ва.	16	—	—	—	4.50	—	—	—	4.50	—	
458	xi-06	783	56	Варченко Михаилъ	Рутченков. О-ва.	18	—	—	—	12	100	50	—	162	—	Лѣч. въ М. М. Ин.
459	iii-10	784	39	Мухинъ Василіскъ	Екат. О-ва Р. Д. О-ва	18	6	1/III 10	1/III 11	—	—	—	36	36	—	
460	"	785	43	Шмиткинъ Михаилъ	Рутчен. и Нов. О-въ	20	—	—	—	—	—	25	—	25	—	
461	"	786	43	Водолазскій Троф.	О-ва „Люб., Сольве и К ^о .	16	8	1/IV 10	1/IV 11	5	—	—	40	45	—	
462	ii-10	787	41	Тарасовъ Сергѣй	Рутченков. О-ва.	17	—	—	—	5.50	—	—	—	5.50	—	Въ пособ. отказ.
463	viii-09	788	41	Борисовъ Илья.	Голубовск. р-ка.	18	—	—	—	8	—	—	28.80	36.80	—	
464	x-09	789	36	Зосенко Игнатъ.	Берест.-Богод. р-къ	13	—	—	—	4	—	—	—	4	—	Въ пособ. отказ.
465	iii-10	790	48	Кравченко Пантел.	О-ва „Люб., Сольве	15	4	1/1 10	1/1 11	3.60	—	—	32	35.60	—	
466	"	791	32	Лаптеневъ Дмитр.	Голубовск. р-ка.	15	3	1/IV 10	1/IV 11	10	—	—	12	22	—	
467	"	792	32	Тарасовъ Афанас.	"	14	3	"	"	10	—	—	12	22	—	
468	ix-09	793	54	Малиновск. Дмитр.	Щербинов. р-ка.	13	—	—	—	8.40	—	—	—	8.40	—	Въ отказ.
469	"	794	38	Компанецъ Сергѣй	О-ва Никит. коп.	—	—	—	—	8.70	—	10	—	18.70	14	
470	v-09	795	50	Соловьевъ Михаилъ	О-ва Юж.-Рус. пр.	17	—	—	—	—	—	—	32	32	—	
471	ix-09	796	40	Родионовъ Петръ.	Русск.-Дон. О-ва.	22	5	1/1 10	1/1 11	—	—	—	40	40	—	
472	iv-10	797	40	Карловъ Василій.	Руд. А. Я. Толстик.	18	6	1/IV 10	1/IV 11	—	—	—	30	30	—	
473	iii-10	798	52	Зубковъ Илья.	О-ва Люб., Сольве	16	4	1/IV 10	1/IV 11	—	—	—	16	16	—	
474	"	799	34	Калининъ Ефимъ.	"	16	4	"	1/X 11	—	—	—	16	16	—	
Транспортъ.						—	—	—	—	648.55	4375.25	913	25484.20	31421	466.81	

№№ по порядку	Время когда дѣло начало	№ дѣла	Возрастъ 1910 г.	Фамиліи, составъ семьи	Названіе рудника	Прораб. въ шахтахъ		Назнач. пособіе		Уплачено въ отчетномъ году					Возвр. пособ.	Примѣчанія
						р.	пост. пос. въ мѣс.	Время назначенія	Срокъ прекращенія	Проездъ на родину	Леченіе	Единовре-менно	Постоянное	Итого		
										Р.	Руб.	Руб.	Руб.			
					Транспортъ.	—	—	—	—	648.55	4375.25	913	25484.20	31421	466.81	
475	III-910	800	49	Полетаевъ Петръ.	О-во Люб., Сольве	16	4	1/v 910	1/v 911	—	—	—	16	16	—	
476	"	801	51	" Полик.	"	16	—	"	"	—	—	—	16	16	—	
477		802	27	Якименко Лука . .	"	—	—	—	—	2	—	—	—	2	—	
478		803	25	Шаповаловъ Иванъ	Алексѣевск. О-ва.	—	—	—	—	—	—	—	—	—	—	
479	I-910	804	42	Гуцевъ Авдѣй. . .	О-ва Южн. Рус. пр.	—	—	—	—	12.70	103.68	22	—	138.38	—	Леч. въ М. М. Инст. Лѣч. въ Чок.
480		805	40	Якубовскій Степанъ	Возн. р. П. А. Карп.	—	—	—	—	4.55	105.42	33	—	142.97	—	" " "
481		806	32	Максименко Тимоф.	Рутченковск. О-ва	—	—	—	—	—	105.42	14	—	119.42	—	" " "
482	III-910	807	43	Барсуковъ Феокт.	Лид. р. Ю. Р. Д. М. О.	—	—	—	—	4.55	103.68	10	—	118.23	—	" " "
483		809	45	Польяновъ Павелъ	Возн. р. П. А. Карп.	—	—	—	—	4.55	105.42	26	—	135.97	—	" " "
484		310	36	Чернышовъ Март.	"	—	—	—	—	4.55	105.42	20	—	129.97	—	" " "
485		811	39	Ильвичевъ Иванъ	Алексѣевск. О-ва.	—	—	—	—	5	105.42	—	—	110.42	—	" " "
486		812	35	Борзенко Борисъ .	"	—	—	—	—	5	105.42	20	—	130.42	—	" " "
487		813	50	Кривенко Федотъ	"	—	—	—	—	5	105.42	16	—	126.42	—	" " "
488		814	42	Баженовъ Николай	Екатерин. О-ва .	—	—	—	—	5	105.42	7	—	117.42	—	" " "
489		815	31	Кармановъ Алекс.	Ирминск. О-ва . .	—	—	—	—	5	105.42	14	—	124.42	—	" " "
490		816	31	Гребенштейнъ Вик.	Возн. р. П. А. Карп.	—	—	—	—	4.55	105.56	20	—	130.11	—	" " "
491		817	40	Гришинъ Сергѣй .	Рутченковск. О-ва	—	—	—	—	5	—	—	—	5	—	
492	IV-909	818	53	Ярыльченко Моисей	Голубовск. р-ка. .	17	3	1/v 910	1/v 911	—	—	—	12	12	—	
493	"	819	49	Мордясовъ Григ. .	"	15	3	"	"	—	—	—	12	12	—	
494	V-909	820	45	Холодовъ Митр. .	Алексѣвск. О-ва.	15	—	—	—	—	—	20	—	20	—	
495	II-908	821	53	Семовъ Евдокимъ	Рутченковск. О-ва	15	5	"	"	—	—	—	20	20	—	
496	IV-910	822	44	Тельный Иванъ . .	О-ва Юж. Рус. пр.	26	8	"	"	—	—	25	32	57	—	Пр. за см. 1/IX 910 г.
497	"	823	46	Мышковъ Алекс. .	Алексѣевск. О-ва.	16	5	"	"	—	—	—	20	20	—	
498	IX-909	824	43	Бабій Юсифъ . . .	Т-ва „Кор. и Шип.“	18	4	"	"	4	—	—	16	20	—	
499	III-910	825	54	Добриновъ Никиф.	Аннен. р. Н. Л. Усп.	14	—	—	—	—	103.68 102.50	6	—	212.18	—	Леч. въ Чок. Леч. въ М. М. Инст.
					Транспортъ.	—	—	—	—	720	5843.18	1160	25628.20	33357.38	466.81	

№№ по порядку	Время когда дѣло начато	№ дѣла	Возвратъ въ 1910 г.	Фамиліи, составъ семьи	Названіе рудника	Назнач. пособіе		Уплачено въ отчетномъ году					Возвр. пос.	Примѣанія		
						Прораб. въ шахтахъ	пост. пос. въ годъ	Проездъ на родину	Леченіе	Единовре-менно	Постоянное	Итого				
						Прораб. въ шахтахъ	Время назна-ченія	Срокъ пре-крашенія	Р.	Р.	Руб.	Руб.	Руб.	Руб.		
					Транспортъ.	—	—	—	720	5843.13	1166	25628.20	33357.83	466.81		
500	vi-909	826	46	Барыкинъ Семень	О-ва Ар. Уг. к. А. Ауэрбаха.	12	—	—	9.60	103.68	22	—	135.28	—	Леч. въ Чокракѣ. Въ пособіи отказано. Леч. въ Чокракѣ	
501	iii-909	827	41	Башкинъ Ювъ. . .	Николо-Мих. О-ва	12	—	—	5	—	—	—	5	—		
502	v-909	828	49	Свириденко Мак.	Рутченковск. О-ва	18	—	—	5	103.68	44	—	152.68	—		
503	"	829	49	Сухининъ Никол.	"	18	5.40	1/v 910	1/v 911	—	—	—	21.60	21.60		—
504	iv-909	830	49	Командинъ Степ. .	Голубовск. р-ка. .	29	6	"	"	—	—	—	24	24		—
505	x-909	831	44	Пахомовъ Василій	Рутченковск. О-ва	15	4.50	"	"	—	—	—	18	18		—
506	v-910	832	40	Пирожковъ Прох.	"	21	7	"	"	—	—	—	28	28		—
507	ii-910	833	28	Толстогановъ Ив.	Щербиновск. р-ка	12	6	1/1 910	1/1 911	—	—	—	48	48		—
508	iii-910	834	38	Ференець Иванъ .	Голубовск. р-ка. .	12	—	—	—	—	25	—	25	—		—
509	iv-910	835	43	Полянской Макарь	Рутченковск. О-ва	17	4	1/v 910	1/v 911	—	—	—	32	32		15.83
510	i-910	836	61	Забѣлинъ Савелій	Екатериин. О-ва . .	16	6	1/1 910	1/1 911	—	—	—	48	48	—	
511	v-910	837	60	Сѣднень Юсифъ .	Русск. Дон. О.ва .	16	3	1/v 910	1/v 911	—	—	—	—	—	—	Задерж.— пѣтъ адр.
512	"	838	53	Голубъ Терентій .	Щербиновск. р-ка	23	5.80	"	"	—	—	—	23.20	23.20	—	
513	iii-910	839	54	Голодниковъ Зин.	Петро-Марьев. О-ва	18	5.40	"	"	5.30	—	—	10.80	16.30	—	
514	v-910	840	32	Тимошенко Федоръ	Руд. А. Ауэрбаха.	12	—	—	9.60	103.68	42	—	155.28	—	Леч. въ Чокракѣ. Лѣч. въ М. М. Инст.	
515	iii-910	841	29	Никитченко Ефимъ	О-ва Варвар. к. .	12	—	—	4.05	103.76	10	—	117.81	—		
516	v-910	842	31	Силинъ Михаилъ .	Рутченковск. О-ва	13	—	—	—	103.76	17.50	—	121.26	—	—	
517	iii-910	843	34	Лакозинъ Иванъ .	"	9	—	—	5	103.76	—	—	108.76	—	—	
518	iv-910	844	32	Клиндуховъ Фед. .	Ольховск. О-ва . .	10	—	—	7	103.76	12	—	122.76	—	—	
519	vii-910	845	43	Еврасовъ Алексѣй	Голубовск. р-ка. .	14	4.30	1/v 910	1/v 911	—	—	—	9	9	—	
520	"	846	45	Рыбинъ Николай .	Рутченковск. О-ва	22	8	1/vi 910	1/vi 11	—	—	—	16	16	—	
521	"	847	62	Ткаченко Филонъ .	Ирминск. О-ва . .	15	6	1/vii 10	1/vii 11	—	—	—	12	12	—	
522	ii-910	848	62	Капитоновъ Борисъ	Русск. Дон. О-ва .	27	8	1/v 910	1/v 911	—	—	—	32	32	—	
523	v-910	849	60	Севердяевъ Нест.	Алексѣевск. О-ва.	18	—	—	—	—	25	—	25	—	—	
					Транспортъ.	—	—	—	770.75	6681.71	1363.50	25950.80	34766.76	482.66		

№№ по порядку	Время когда дѣло начато	№ дѣла	Возрастъ въ 1910 г.	Фамиліи, составъ семьи	Названіе рудника	Назнач. пособіе			Уплачено въ отчетномъ году				Возвр. пос.	Примѣчанія		
						Прораб. въ шахтахъ	пост. пос. въ мѣс.	Время назначенія	Срокъ пре-крашенія	Пробавъ на родилу	Леченіе	Единовременнo			Постоянное	Итого
						Р.			Р.	Руб.	Руб.					
					Транспортъ.	—	—	—	—	770.75	6681.71	1363.50	25950.80	34766.76	482.66	
524	III-906	850	52	Ревякинъ Тихонъ.	Берест.-Богод. р. .	13	—	—	—	—	—	10	—	10	—	
525	VII-10	851	40	Крахмаловъ Алекс.	О-ва А. Ауэрб. и Ко	11	5	1/v 910	1/v 911	—	—	—	20	20	—	
526	IV-10	852	44	Исаевъ Иванъ . .	Русск. Дон. О-ва .	28	4	"	"	—	—	—	16	16	—	
527	VI-10	853	54	Васильевъ Антонъ	Жиллов. О-ва . . .	25	4	"	"	—	—	—	16	16	—	
528	V-10	854	40	Расковский Василий	"	15	4.50	"	"	—	—	—	18	18	—	
529	III-10	855	39	Остренновъ Петръ	О-ва „Люб., Сольве“	16	4.80	"	"	—	—	—	19.20	19.20	—	
530	VII-10	856	46	Бѣляниновъ Степ.	Возн. р. П. А. Карп.	18	7.20	1/vII 10		—	—	—	14.40	14.40	—	
531	"	857	27	Котовъ Тимофей .	"	—	—			5.50	102.21	20	—	127.71	—	Лечился въ Чокракѣ.
532	V-10	858	43	Филярскій Петръ .	Алексѣевск. О-ва .	17	—			—	—	—	—	—	—	Въ пособіи отказ.
533	"	859	28	Гаркушовъ Афанас.	Русск. Дон. О-ва .	11	—			4.80	222.50	25	—	252.30	—	Леч. въ М. М. инст.
534	VII-908	860	48	Котовъ Михаилъ .	Рутченковск. О-ва	21	—			—	—	—	—	—	—	
535	VIII-09	861	48	Рыбинъ Емельянъ	"	19	3.80	1/v 10	1/v 11	—	—	—	15.20	15.20	—	
536	VII-10	862	45	Моногаровъ Меф.	Кал. Богад. к. А.Г.О	20	6	1/vII 10	1/vII 11	—	—	—	12	12	—	
537	XI-09	864	42	Курзенковъ Тихонъ	О-ва Никит. к. . .	17	—	—	—	4.55	—	—	—	4.55	—	
538	VI-18	866	47	Зеновъ Иванъ. . .	Новоросс. О-ва . .	24	2	1/IX 10	1/IX 11	—	—	—	8	8	—	
Итого . . .						—	—	—	—	785.60	7006.42	1418.50	26089.60	35300.12	482.66	
Уплачено за освидѣтельствованіе инвалидовъ . . .						—	—	—	—	—	—	—	—	413.00	—	
Продовольствіе инвалидовъ						—	—	—	—	—	—	—	—	10.20	—	
Всего Р.						—	—	—	—	785.60	7006.42	1418.50	26089.60	35723.32	—	

Таблица IV

необходимаго капитала увѣчныхъ и семействъ погибшихъ на 1-е января
1910 года.

Къ 1-му января 1905 года былъ сдѣланъ расчетъ капитализаціи пенсій увѣчныхъ и семействъ погибшихъ, по таблицамъ утвержденнымъ М. В. Д. въ 1905 году на сумму	Р.	553.851
Въ 1905 году выдано пособій	63.493	
начислено 3,8% годовыхъ	21.046	42.447
Остатокъ необходимаго капитала на 1-е января 1906 года	Р.	511.404
Въ 1906 году выдано пособій	53.182	
начислено 3,8% годовыхъ	19.433	33.749
Остатокъ необходимаго капитала на 1-е января 1907 года	Р.	477.655
Въ 1907 году выдано пособій	46.017	
начислено 3,8% годовыхъ	18.151	27.866
На 1-е января 1908 года остатокъ необходимаго капитала	Р.	449.789
Въ 1908 году выдано пособій	41.600	
начислено 3,8% годовыхъ	17.092	24.508
На 1-е января 1909 года остатокъ необходимаго капитала	Р.	425.281
Въ 1909 году выдано пособій	39.626	
начислено 3,8% годовыхъ	16.129	23.497
На 1-е января 1910 года остатокъ необходимаго капитала	Р.	401.784
Въ 1910 году выдано пособій	33.693	
начислено 3,8% годовыхъ	15.267	18.426
На 1-е января 1911 года остатокъ необходимаго капитала	Р.	383.358

Таблица IV^a

необходимаго капитала, пожертвованнаго ХХІХ Съездомъ на выдачу пособій призваннымъ на войну горнорабочимъ.

Къ 1-му января 1908 г. былъ сдѣланъ расчетъ капитализаціи пенсій увѣчныхъ и семей по табл., утвержденнымъ М. В. Д. въ 1905 г. на сумму	18.410.58
Въ 1907/8 г. выдано пособій	1.273.30
	<hr/>
Остатокъ на 1-е января 1909 г. необходимаго капитала	17.137.28
Въ 1908/9 г. выдано пособій	1278.45
Начислено %/о за 1908 г.	829.80
	<hr/>
На 1-е января 1910 г. остатокъ необходимаго капитала	16.688.63
Въ 1909/10 г. выдано пособій и почт. расх.	1310.75
Начислено %/о за 1909 г.	751.83
	<hr/>
На 1 января 1911 года остатокъ необходимаго капитала	16.129.71

СПИСОКЪ

возвращенныхъ пособій инвалидовъ
горнорабочихъ.

№№ дѣль	Фамиліи получающихъ пособіе	СУММА		Откуда получено
		РУБ.	КОП.	
723	Пост. для Егорова	72	—	Отъ Акц. О-ва Сулинск. завода.
398	„ „ Бурдина	28	—	„ Вознес. руд. П. А. Карпова.
445	„ „ Симаева	28	—	„ Нагольно-Тарасов. Вол. Пр.
744	„ „ Журавлева	12	—	„ Волково-Егорьевскаго Вол. Пр.
344	„ „ Золотухина	14	85	„ Ильинскаго Вол. Правл.
111	„ „ Маркина	16	—	„ Зайцевскаго „ „
540	„ „ Соловьева	24	—	„ Конторы Ташковск. рудника.
747	„ „ Павлова	12	—	„ „ рудн. А. Ауэрбахъ и К ^о .
452	Проѣзд. „ Ляшенко	5	—	„ Малокрѣпинскаго Вол. Правл.
94	Пост. „ Степанова	12	—	„ Конторы Кадіевскихъ копей.
767	„ „ Голикова	10	—	„ „ Вознес. рудн. П. А. Карпова.
448	„ „ Кузнецова	39	85	„ Знаменск. Волост. Правл.
61	„ „ Залещикова	28	—	„ Южно-Русскаго О-ва.
677	„ „ Шаповалова	15	85	„ Павловск. Волост. Правл.
567	„ „ Изотова	31	74	„ Полужеск. „ „
794	Проѣзд. „ Компанца	4	—	„ Конторы О-ва Никит. к. у. копей.
„	Едино врем. „	10	—	„ „ „ „ „ „
53	Пост. для Гребенникова	32	—	„ „ Жилловск. Общества.
835	„ „ Полянскаго	15	85	„ Городецкаго Волост. Правл.
668	„ „ Клыкова	20	—	„ Пол. надз. пос. Малокрѣпинск.
	За леченіе Чешика	51	52	„ Конт. Новороссійскаго О-ва.
	„ „ Фатѣва	103	—	„ Акц. О-ва Брянскихъ коп.
	Отъ вдовы инв. Купріяновой	—	50	
	„ О-ва Любимовъ, Сольва и К ^о .	358	89	Взносъ въ инвалидный капиталъ за время съ 1-го Сент. 1908 г. и по 1-ое Сент. 1909 г.
	Всего поступило .	945	05	

Списокъ № 6.

СПИСОКЪ

возвращенныхъ пособій увѣчныхъ и семействъ убитыхъ
горнорабочихъ.

№№ дѣль	Фамиліи получающихъ пособіе	СУММА		Откуда получено
		РУБ.	КОП.	

Возвращенныя пособія.

136	Пособіе для Яшкина	16	—	Отъ конторы Рутченковскаго О-ва.
187	„ „ Вальвакова	27	75	„ Рождественскаго Вол. Правленія.
582	„ „ Еременко	31	50	„ Петро-Марьевскаго О-ва.
615	„ „ Потапенко	48	—	„ Волочкоўскаго Вол. Правленія.
743	„ „ Урамова	72	—	„ Ирклевскаго Станичнаго Управленія.
1080	„ „ Карлашова	20	—	„ Харцизской Почт. Конторы.
1194	„ „ Упеника	59	75	„ Полиц. Надз. Ртутн. рудн.
1364	„ „ Бондаренко	40	—	„ Лучанскаго Вол. Правленія.
1626	„ „ Филиппова	40	—	„ конторы Рутченков. О-ва.
1759	„ „ Алехова	39	75	„ Зайцевскаго Вол. Правленія.
1863	„ „ Цюлюгина	35	75	„ Сергѣевскаго Волост. Правленія.
1886	„ „ Даниловича	32	—	„ Вознесенскаго рудн. П. А. Карпова.
278	„ „ Сеницкой	6	—	„ О-ва Южно-Русской к.-у. пром.
351	„ „ Трирога	190	—	„ Пристава Щербинов. рудника.
448	„ „ Абрамовой	12	—	„ Селищенскаго Волост. Правленія.
628	„ „ Рубцовой	95	84	„ Федоровскаго Волост. Правленія.
661	„ „ Сидина	12	—	„ Голубовскаго рудника.
886	„ „ Тарановыхъ	36	—	„ Малокрыпин. почт. отд.
1849	„ „ Ушаковой	11	85	„ Валковскаго Вол. Правленія.
		826	19	

Полученныя отъ рудниковъ для дополнительныхъ выдачъ.

1252	Пособіе для Мархія	80	—	Отъ Голубовскаго Т-ва.
	„ „ Чекановыхъ	36	—	„ „ „
	„ „ Шафирова	24	—	„ „ „
		140	—	
	Всего поступило .	966	19	

СПИСОКЪ ПОСОБІЙ,
выданныхъ вдовамъ убитыхъ и раненымъ въ
Русско-Японскую войну.

№№ по порядку	Возрастъ въ 1910 г.	Фамилія, составъ семьи	Названіе рудника	Постоянное пособие въ мѣсяць		Время назначенія пособия	Срокъ прекращенія	Выдано въ 1909—1910 г.		Итого		Примѣчаніе
				РУБ.	К.			РУБ.	К.	РУБ.	К.	
В Д О В Ы И Д Ъ Т И.												
1	33	Мацегора Улита .	Р. Селезневскій	4	—	1/І 1907	До замуж.	48	—	—		
2	14	„ Секлетія	„	2	—	„	1/І 1911	24	—	—		
3	9	„ Федора .	„	2	—	„	1/ХІ 1916	24	—	—		
4	6	„ Татьяна .	„	2	—	„	1/І 1919	40	—	—		
5	10	„ Тимофей	„	2	—	„	1/VI 1915	24	—	160		Высл. съ 1/І 09 по 1/ІХ 10 г.
6	35	Козьменко Анаст.	„	4	—	„	До замуж.	48	—	—		
7	9	„ Домна .	„	2	—	„	15/Х 1916	24	—	—		
8	6	„ Прасков.	„	2	—	„	1/ХІ 1919	24	—	—		
9	11	„ Трифонъ	„	2	—	„	15/Х 1914	24	—	120		
10	38	Кошелева Анаст. .	Р. Алекс. О-ва.	4	—	„	До замуж.	48	—	—		
11	14	„ Анна .	„	2	—	„	1/VI 1911	24	—	—		
12	12	„ Андрей.	„	2	—	„	1/ХІІ 1913	24	—	—		
13	9	„ Яковъ .	„	2	—	„	1/IV 1916	24	—	—		
14	8	„ Павель.	„	2	—	„	1/III 1917	24	—	144		
15	33	Цыганъ Марія . .	„	4	—	„	До замуж.	48	—	—		
16	11	„ Ефросинья	„	2	—	„	1/VI 1914	24	—	—		
17	6	„ Марина .	„	2	—	„	1/VI 1919	24	—	—		
18	8	„ Федоръ .	„	2	—	„	1/VI 1917	24	—	120		
19	41	Запорожцева Пел.	„	4	—	„	До замуж.	48	—	—		
20	13	„ Калистр.	„	2	50	„	1/Х 1912	30	—	—		
21	8	„ Теодоръ	„	2	50	„	1/IX 1917	30	—	108		
Транспортъ .				53	—	—	—	652	—	652		—

№№ по порядку	Возрастъ въ 1910 г.	Фамилія, составъ семьи	Названіе рудника	Постоян-ное посо-біе въ мѣсяцѣ		Время назначе-нія пособія	Срокъ прекраще-нія	Выдано въ 1909-1910 г.		Итого		Примѣчаніе
				Руб.	К.			Руб.	К.	Руб.	К.	
			Транспортъ .	—	—	—	—	652	—	652	—	
22	40	Мацегора Праск. .	Р. А. Г. О-ва.	4	—	1/І 1907	До замуж.	64	—	64	—	По 1/І 1911 г. выслано
23	35	Рубанъ Пелагея .	Р. Ю. Р. Д. м. О-ва	4	—	"	"	48	—	—	—	
24	13	" Александр.	"	3	—	"	1/ІV 1912	36	—	—	—	
25	6	" Михайлъ .	"	3	—	"	1/х 1919	36	—	120	—	
26	34	Рубанъ Пелагея . .	"	4	—	"	До замуж.	48	—	—	—	
27	14	" Фекла . .	"	3	—	"	1/І 1911	36	—	—	—	
28	7	" Ксенія . .	"	3	—	"	1/ІІ 1918	36	—	—	—	
29	9	" Иванъ . .	"	3	—	"	1/VI 1916	36	—	156	—	
30	12	Кіяшко Марфа . .	Р. А. Г. О-ва.	2	50	"	1/Іх 1913	30	—	—	—	
31	7	" Николай	"	2	50	"	1/хII 1918	30	—	60	—	

Р а н е н ы е .

1	33	Мацегора Федоръ .	Р. А. Г. О-ва	15	—	1/І 1910	Продолж.	180	—	—	—
		Ему же за освидѣтельств-ованіе						3	—	183	—
2	33	Алдакимовъ Никит.	Р. Юж. Р. Д. м. О-ва.	6	—	1/І 1907	Пожизн.	72	—	72	—
		Итого . . .		106	—	—	—	1307	—	1307	—
		Пересылка денегъ по переводамъ . .						—	—	375	—
							Рублей .	—	—	1310 75	—

СПИСОКЪ

количества пенсіонеровъ увѣчныхъ и семействъ погибшихъ
горнорабочихъ и общая годовая сумма пенсій, предстоя-
щихъ къ выдачѣ съ 1 сентября 1910 года.

№№ по- порядку	Названіе рудниковъ	Число пенсіоне- ровъ	Сумма годо- выхъ пенсій	
1	Рудникъ Азанчевскаго	1	72	—
2	О-во Алексѣевское Горнопромышл.	43	1981	—
3	Акц. О-во Ауэрбахъ и К ^о	16	1062	—
4	„ „ Брянское	17	756	—
5	О-во Бѣлянскихъ кам.-уг. копей	2	180	—
6	Рудникъ Верхне-Нагольчанскій И. Кгаевскаго	4	240	—
7	„ Виноградова	5	132	—
8	„ Вознесенскій П. А. Карпова	43	3036	—
9	„ Волкова и Линючева	2	60	—
10	„ Голубовскаго Берестово-Богод. Т-ва	86	4760	—
11	„ Государево-Байракскаго Акц. О-ва к.-уг. коп.	1	60	—
12	„ бывш. Губонина	1	72	—
13	„ Должанскій Карнѣева	4	144	—
14	„ бывш. Древицкаго	2	96	—
15	„ Егорова	3	108	—
16	„ Екатериновскаго Г. О-ва	27	1590	—
17	„ бывш. К. В. Елифанова	1	144	—
18	„ Жилловскаго О-ва	1	60	—
19	„ А. И. Ивановой	3	96	—
20	„ бывш. Н. Н. Иловайскаго	1	60	—
Итого		263	14709	00

№№ по порядку	Названіе рудниковъ	Число пенсіонеровъ	Сумма годовыхъ пенсій	
	Транспортъ	263	14709	00
21	Рудникъ Ирминскаго О-ва	8	420	—
22	„ бывш. Кеберга	2	90	—
23	„ Козакевича	3	204	—
24	„ Копылова	1	60	—
25	„ Т-ва Кореневъ и Шипиловъ	24	1188	—
26	„ О-ва Криворожскихъ ж. рудъ	5	216	—
27	„ бывш. Лаймингъ	1	60	—
28	„ „ Левестама	6	240	—
29	„ О-во Любимовъ, Сольва и К ^о	6	330	—
30	„ Михайловскаго Акц. О-ва	1	84	—
31	„ Московскаго	1	48	—
32	„ Нестеровой	2	120	—
33	„ Николо-Михайловскаго О-ва	4	336	—
34	„ Новороссійскаго О-ва	3	96	—
35	„ Общества для раз. кам. соли и угля	3	312	—
36	„ Окрочедѣлова	4	198	—
37	„ Пестеръ и Бабичева	1	24	—
38	„ Петро-Марьевскаго О-ва	15	948	—
39	„ Акц. О-ва Прохоровскихъ к.-у. копей	3	276	—
	Итого	93	5250	00

№№ по порядку	Названіе рудниковъ	Число пенсіонеровъ	Сумма годовыхъ пенсій	
	Транспортъ	356	19959	00
40	Рудникъ Россійскаго О-ва водныхъ и шосейныхъ п.	5	252	—
41	„ О-ва Русскихъ к.-у. копей	19	1496	—
42	„ Русско-Донецкаго О-ва	16	938	—
43	„ Русской-Горнозаводской пром.	1	120	—
44	„ Рутченковскаго Гори. О-ва	91	5602	—
45	„ С.-Петерб.-Донецкаго О-ва	8	288	—
46	„ Селезневскій	4	192	—
47	„ Суворовскій	1	6	—
48	„ Сѣверо-Восточнаго О-ва	1	108	—
49	„ А. Я. Трубникова	1	72	—
50	„ Успенскаго	2	132	—
51	„ Франко-Русск. О-ва Берест.-Крын. к.-у. коп.	2	120	—
52	„ Цетлина	8	240	—
53	„ В. Ф. Чеча	4	118	—
54	„ Четчикова	1	36	—
55	„ Щетовскій	2	72	—
56	„ Южно-Русскаго О-ва	25	1055	—
57	„ Южно-Русско-Днѣпр. мет. О-ва	44	1748	—
58	„ Яковенко	3	84	—
	Итого	594	32638	00

Уплачено въ отчетномъ 1909/10 г. 638 пенсіон. 34102 р. (Сл. сп. №№ 1, 2).
Состоитъ на 1-е Сентября 1910 г. 594 пенсіон. на сумму 32638 р.

Выбыло на сумму Р. 1464.

Докладъ Ревизионной Комиссiи

XXXV Съезду горнопромышленниковъ юга Россiи.

Ревизионная Комиссiя, обревизовавъ отчетность Совѣта Съезда, О-ва пособiя горнорабочимъ юга Россiи, спасательныхъ станцiй и Медико-Механическаго Института и провѣривъ денежную отчетность по отдѣльнымъ счетамъ баланса на первое сентября 1910 г., достигшаго въ истекшемъ году 1.002.867 р. 51 к., а также денежные средства Совѣта Съезда по наличности кассы и вкладамъ въ банкахъ и долги за желѣзными дорогами, металлургическими заводами и другими учреждениями, — имѣетъ честь доложить, что отчеты составлены правильно и соотвѣтствуютъ записямъ и оправдательнымъ документамъ.

На 1 сентября 1910 г. въ кассѣ Совѣта Съезда состояло, согласно записямъ въ книгахъ, наличными 1.366 р. 44 к. и въ банкахъ 197.977 р. 47 к., въ кассѣ Бюро уполномоченныхъ 100 р. 61 к., а всего 199.464 р. 52 к. Если изъ этой суммы вычесть значащiеся по пассиву баланса счетъ фонда для массовыхъ несчастныхъ случаевъ 125.003 р. 04 к., счетъ пожертвованныхъ XXIX Съездомъ на выдачу пособiй горнорабочимъ, призваннымъ на войну 16.129 р. 71 к., счетъ О-ва пособiя 6019 р. 69 к., счетъ расходовъ по спасательному дѣлу 54.740 р. 54 к. и счетъ невыполненныхъ расходовъ 12.930 р. 50 к., а всего 214.823 руб. 48 к., то окажется, что на 1 сентября 1910 года обязательства Совѣта Съезда по фондамъ превышаютъ наличныя средства на 15.358 р. 96 к.

Фактическая провѣрка кассы произведена была 1 декабря и наличность оказалась въ соотвѣтствiи съ записями въ книгахъ, а именно въ кассѣ Съезда 1.760 р. 26 к., а въ кассѣ О-ва пособiя горнорабочимъ 1.093 р. 40 к.

Металлургическiе заводы вносятъ очень не исправно добровольный сборъ по 14 копѣекъ съ вагона отправляемыхъ ими издѣлiй. Долгъ за ними ежегодно возрастаетъ и на 1 сентября 1910 г. составляетъ сумму 54.269 р. 95 к., приче- въ эту сумму не входятъ 20.746 р. 33 к., начисленные за отчетный годъ.

Такимъ образомъ долгъ за металлургическими заводами въ настоящее время возросъ до 75.016 р. 28 коп., увеличившись на 10.077 р. 35 к., сравнительно съ балансомъ на 1 сентября п/г.

Ревизионная Комиссия считаетъ своимъ долгомъ обратить вниманіе г.г. членовъ Съезда, что денежный отчетъ Совѣта Съезда за истекшій годъ составленъ, согласно постановленію XXXIV Съезда, по измѣненной формѣ, отчего значительно выиграла его ясность и детальность, хотя въ отчетѣ Совѣта Съезда и имѣются еще нѣкоторые чисто техническіе недочеты несущественнаго характера, происшедшіе отъ спѣшности работы, относительно которыхъ сдѣланы замѣчанія.

На стр. 64, 65, 66, 67 и 68 отчета Совѣта Съезда приведена сравнительная вѣдомость прихода и расхода со смѣтными ассигнованіями на 1909/1910 г.; на стр. 69, 70, 71, 72 и 73 того же отчета приведены объясненія Совѣта Съезда къ причинамъ, вызвавшимъ отступленія отъ смѣтныхъ предположеній.

Въ заключеніе Ревизионная Комиссія проситъ XXXV Съездъ поручить Совѣту Съезда:

1. Принять отъ Совѣта зависящія мѣры къ скорѣйшему полученію съ металлургическихъ заводовъ числящихся за ними долговъ и войти съ заводами по сему поводу въ соглашеніе.

2. Изслѣдовать вопросъ о возможномъ уменьшеніи числа экземпляровъ безплатно рассылаемыхъ печатныхъ и тектографированныхъ матеріаловъ и произвести возможное вслѣдствіе того сокращеніе расходовъ.

3. Изслѣдовать вопросъ о возможномъ сокращеніи хозяйственныхъ расходовъ по Медико-Механическому Институту.

4. Изслѣдовать вопросъ о возможномъ сокращеніи расхода на отопленіе домовъ Съезда.

5. Изслѣдовать вопросъ о возможныхъ улучшеніяхъ въ матеріальной и хозяйственной части предпріятій Съезда и принять къ тому надлежащія мѣры.

6. Составлять каждые три мѣсяца балансъ состоянія счетовъ и представлять таковой членамъ Ревизионной Комиссии.

Члены Ревизионной Комиссии { С. Ауэрбахъ.
М. Копыловъ.
П. Успенскій.

Докладъ Ревизионной Комиссии былъ заслушанъ въ засѣданіи Съезда 3-го декабря 1910 года, причемъ Съездомъ были приняты всѣ предложенія, изложенныя въ докладѣ.